

2019~2023 양주시 농업·농촌 및 식품산업 발전계획 수립 연구용역



목 차

<제1장> 공통부분

I	공통사항	3
1.1	계획의 대상 및 성격	3
1.2	계획의 기본방향	5
II	계획수립의 개요	7
2.1.	계획수립의 배경과 목적	7
2.2.	계획수립의 추진체계와 절차	7
2.3.	계획의 수립 범위와 방법	9
III	농업·농촌의 여건과 특성	10
3.1.	일반현황	10
3.2.	상위계획 및 관련계획 분석	35
3.3.	농업·농촌 관련 기존 정책 및 사업 검토	41
IV	대내외적 여건변화와 양주시의 농업·농촌 전망	48
4.1.	국내외 농업·농촌 여건 변화	48
4.2.	양주시의 농업·농촌 정책동향 분석	54
V	주민의식 및 농업·농촌 개발 수요	55
5.1.	주민의식 조사 및 도시민 수요 조사·분석	55
5.2.	종합분석 및 계획과제 도출	105
VI	양주시 농업·농촌 중장기 비전과 전략	107
6.1.	발전 비전 및 발전 목표	107
6.2.	추진전략	110
6.3.	사업의 발굴 및 우선순위 설정	112
6.4.	공간발전 구상	113

<제2장> 부문별 계획

I 농업·식품산업	121
1.1. 식량산업	121
1.2. 원예산업	142
1.3. 축산업	184
1.4. 식품산업	274
1.5. 친환경농축산업	291
1.6. 농업인력과 농업경영체 육성 및 귀농·귀촌	315
1.7. 농지이용·보전 및 농업생산기반정비	360
II 농촌경제 활성화	380
2.1. 개요	380
2.2. 현황분석	380
2.3. 기본구상	386
2.4. 세부시책 및 사업계획	387
III 농촌지역개발	404
3.1. 농촌 중심지 활성화	404
3.2. 기초생활거점 육성	405
3.3. 마을 만들기	406
3.4. 농촌다움 복원	409
3.5. 농촌 신활력 플러스	409
3.6. 기초생활 인프라 정비	410
3.7. 환경 및 경관	416
IV 삶의 질 향상	438
4.1. 보건·복지	438
4.2. 교육여건	452
4.3. 문화여가	465

4.4. 안전	479
V 지역역량강화 및 농정거버넌스 구축	490
5.1. 개요: 문제의식과 기본 관점	490
5.2. 지역 현황 및 평가	493
5.3. 목표 및 주요 과제, 추진체계	504
5.4. 주요 사업별 세부계획	506
<제3장> 실행 및 관리 계획	
I 투자 및 재원조달 계획	517
1.1. 재정현황의 분석	517
1.2. 투자가용재원의 추산	522
1.3. 투자우선순위의 판단	525
II 관리 및 운영계획	529
2.1. 관리운영계획의 대상영역	529
2.2. 계획수립 및 추진체계의 강화	530
2.3. 계획역량의 강화	531
2.4. 계획의 평가 및 환류	531

표 목 차

<표 1-2-1> 양주시 계획수립 추진기획단 담당업무	8
<표 1-3-1> 양주시 행정구역 및 용도지역 면적	11
<표 1-3-2> 양주시 연도별 기상개황	11
<표 1-3-3> 양주시 행정구역 현황	12
<표 1-3-4> 양주시 인구 규모 및 증감율	12
<표 1-3-5> 양주시 세대별 인구현황(2018.12.31. 기준)	13
<표 1-3-6> 양주시 다문화가족 현황(2017.12.31.기준, 타지역간 비교) ...	13
<표 1-3-7> 양주시 다문화 출생·혼인·이혼 현황	14
<표 1-3-8> 양주시 자연자원 현황	15
<표 1-3-9> 양주시 문화재 현황	15
<표 1-3-10> 양주시 문화시설 현황	17
<표 1-3-11> 양주시 주요 축제·행사 현황	17
<표 1-3-12> 양주시 관광자원 현황	18
<표 1-3-13> 양주시 지역특산품 현황	19
<표 1-3-14> 양주시 산업별 사업체수 변화추이 현황	22
<표 1-3-15> 양주시 산업별 종사자수 변화추이 현황	22
<표 1-3-16> 양주시 농어촌서비스기준 이행실태(2016.12.31.기준, 경기도 평균 비교)	23
<표 1-3-17> 양주시 주택현황 및 보급률 변화추이	25
<표 1-3-18> 양주시 도로현황	25
<표 1-3-19> 양주시 차량등록 현황	25
<표 1-3-20> 양주시 상수도 현황	26
<표 1-3-21> 양주시 하수도 현황	26
<표 1-3-22> 양주시 노인여가 복지시설 현황(2018.12.31.기준)	27
<표 1-3-23> 양주시 교육기관 현황	27
<표 1-3-24> 양주시 학생 수 현황	28
<표 1-3-25> 양주시 학원·독서실·도서관 현황	28
<표 1-3-26> 양주시 의료시설 현황	29
<표 1-3-27> 양주시 사회복지(관련) 기관 현황(2017.12.31.기준)	30
<표 1-3-28> 양주시 도시공원 현황	31
<표 1-3-29> 양주시 생활권 구분	32
<표 1-3-30> 양주시 생활권별 기본방향	32
<표 1-3-31> 2020년 양주도시기본계획 전략	42

<표 1-3-32> 양주시 농업·농촌 및 식품산업 발전계획(2014~2018) - 농업·식품산업	44
<표 1-3-33> 양주시 농업·농촌 및 식품산업 발전계획(2014~2018) - 농촌경제 활성화	45
<표 1-3-34> 양주시 농업·농촌 및 식품산업 발전계획(2014~2018) - 삶의 질 향상	46
<표 1-3-35> 양주시 원예산업 종합계획(2018~2022)	47
<표 1-4-1> 농업 패러다임의 변화	50
<표 1-4-2> 농업·농촌의 역할 변화	52
<표 1-4-3> 농업·농촌의 역할 변화	54
<표 1-5-1> 양주시 주민의식조사 설문내용	56
<표 1-6-1> 양주시 농업·농촌 및 식품산업 발전계획의 목표지표	108
<표 1-6-2> 양주시 농업·농촌 및 식품산업 발전계획의 추진전략 및 주요과제	110
<표 2-1-1> 양주시 논벼 재배면적 현황	121
<표 2-1-2> 양주시 식량산업 부분 농가현황	122
<표 2-1-3> 양주시 식량작물 생산현황	122
<표 2-1-4> 양주시 양곡가공업체(자) 현황(2019.01.31.기준)	122
<표 2-1-5> 양주시 식량산업 정책지원 현황	123
<표 2-1-6> 양주시 식량산업 분야 성과지표	125
<표 2-1-7> 양주시 식량산업 세부사업별 사업량	126
<표 2-1-8> 양주시 식량산업 연차별 투자계획	127
<표 2-1-9> 양주시 식량산업 자원별 투자계획	127
<표 2-1-10> 양주시 식량작물 생산현황	142
<표 2-1-11> 양주시 채소류 생산현황	143
<표 2-1-12> 양주시 과실류 생산현황	144
<표 2-1-13> 양주시 특용작물 생산현황	144
<표 2-1-14> 양주시 친환경농산물 생산현황	144
<표 2-1-15> 양주시 원예산업 부분 농가현황	145
<표 2-1-16> 양주시 산지유통시설 현황	145
<표 2-1-17> 양주시 통합마케팅조직 및 참여조직 현황	145
<표 2-1-18> 양주시 농가조직화 현황(공선출하조직 등)	146
<표 2-1-19> 양주시 공동브랜드 이용현황	146
<표 2-1-20> 양주시 개별브랜드 이용 현황	146
<표 2-1-21> 양주시 배, 딸기 수출 실적 현황	146
<표 2-1-22> 양주시 원예산업 정책지원 현황	147
<표 2-1-23> 양주시 원예산업 분야 성과지표	151

<표 2-1-24> 양주시 원예산업 세부사업별 사업량	153
<표 2-1-25> 양주시 원예산업 연차별 투자계획	154
<표 2-1-26> 양주시 원예산업 자원별 투자계획	155
<표 2-1-27> 양주시 축산농가현황(2018.09.01. 기준)	184
<표 2-1-28> 양주시 가금류 농장 현황	184
<표 2-1-29> 양주시 비료생산업 등록 현황(2018.12.31. 기준)	185
<표 2-1-30> 양주시 비료공급 현황	185
<표 2-1-31> 양주시 가축 사육 현황	186
<표 2-1-32> 양주시 가축전염병 발생 현황	187
<표 2-1-33> 양주시 가축전염병 예방주사 실적 현황	187
<표 2-1-34> 양주시 수의사 현황	187
<표 2-1-35> 가축분뇨 처리시설 현황	187
<표 2-1-36> 양주시 축산업 정책지원 현황	188
<표 2-1-37> 양주시 축산업 분야 성과지표	195
<표 2-1-38> 양주시 축산업 세부사업별 사업량	196
<표 2-1-39> 양주시 축산업 연차별 투자계획	199
<표 2-1-40> 양주시 축산업 자원별 투자계획	201
<표 2-1-41> 양주시 식품산업 일반현황	275
<표 2-1-42> 양주시 식품산업 정책지원 현황	276
<표 2-1-43> 양주시 식품산업 분야 성과지표	277
<표 2-1-44> 양주시 식품산업 세부사업별 사업량	278
<표 2-1-45> 양주시 식품산업 연차별 투자계획	279
<표 2-1-46> 양주시 식품산업 자원별 투자계획	279
<표 2-1-47> 양주시 친환경농산물 생산현황	291
<표 2-1-48> 양주시 GAP인증 및 이력추적등록 현황	292
<표 2-1-49> 양주시 토양부문 주산지 GAP 안전성 분석 결과	292
<표 2-1-50> 양주시 용수부문 주산지 GAP 안전성 분석 결과	292
<표 2-1-51> 양주시 친환경농축산업 정책지원 현황	293
<표 2-1-52> 양주시 친환경농축산업 분야 성과지표	295
<표 2-1-53> 양주시 친환경농축산업 세부사업별 사업량	296
<표 2-1-54> 양주시 친환경농축산업 연차별 투자계획	297
<표 2-1-55> 양주시 친환경농축산업 자원별 투자계획	298
<표 2-1-56> 양주시 농업인력 및 농업경영체 기본 현황	315
<표 2-1-57> 양주시 귀농·귀촌 기본 현황	316
<표 2-1-58> 양주시 농업인력과 농업경영체 육성 및 귀농·귀촌 정책지원 현황	317

<표 2-1-59> 양주시 농업인력과 농업경영체 육성 및 귀농·귀촌 분야 성과지표 ..	321
<표 2-1-60> 양주시 농업인력과 농업경영체 육성 및 귀농·귀촌 분야 세부사업별 사업비 및 사업량	322
<표 2-1-61> 양주시 지목별 토지현황	361
<표 2-1-62> 양주시 용도지역현황	361
<표 2-1-63> 양주시 농업진흥지역 현황	361
<표 2-1-64> 양주시 농축산물경영형태별 농가 및 경지면적 현황	362
<표 2-1-65> 양주시 연령별 농가인구 현황	362
<표 2-1-66> 양주시 경영주연령별 농가 및 경지면적 현황	363
<표 2-1-67> 양주시 행정구역별 농가 및 경지면적 현황	363
<표 2-1-68> 양주시 수리시설 면적 현황	364
<표 2-1-69> 양주시 수리시설별 면적 현황(2016.12.31.기준)	364
<표 2-1-70> 양주시 용수로 현황	365
<표 2-1-71> 양주시 배수로 현황	365
<표 2-1-72> 양주시 저수지 및 저수량 현황	365
<표 2-1-73> 양주시 저수지 현황(2018.08.06.기준)	366
<표 2-1-74> 양주시 농지이용·보전 및 농업생산기반정비 정책지원 현황 ..	367
<표 2-1-75> 양주시 농지이용·보전 및 농업생산기반정비 분야 성과지표 ..	369
<표 2-1-76> 양주시 농지이용·보전 및 농업생산기반정비 분야 세부사업별 사업비 및 사업량	370
<표 2-2-1> 양주시 행정구역별 사업체 현황	380
<표 2-2-2> 양주시 행정구역별 농업 및 임업, 어업분야 사업체 현황 ..	381
<표 2-2-3> 양주시 산업단지 입주기업현황(2018.07.18.기준)	381
<표 2-2-4> 양주시 농어촌체험마을 현황(2019.01.08.기준)	382
<표 2-2-5> 양주시 농어촌체험농장 현황	382
<표 2-2-6> 양주시 농촌경제 활성화 정책지원 현황	384
<표 2-2-7> 양주시 농촌경제 활성화 분야 성과지표	386
<표 2-2-8> 양주시 농촌경제 활성화 분야 세부사업별 사업비 및 사업량 ..	387
<표 2-3-1> 양주시 상수도 현황	412
<표 2-3-2> 양주시 하수도 현황	412
<표 2-3-3> 양주시 도로현황	412
<표 2-3-4> 양주시 교통약자현황	413
<표 2-3-5> 양주시 기초생활인프라 성과지표	414
<표 2-3-6> 양주시 연도별 기상개황	418
<표 2-3-7> 양주시 하수·분뇨발생현황	418
<표 2-3-8> 양주시 하수종말처리장 현황	419

<표 2-3-9> 양주시 쓰레기수거 현황	419
<표 2-3-10> 양주시 폐기물 수거 현황	420
<표 2-3-11> 양주시 농촌경관현황	420
<표 2-3-12> 양주시 환경 및 경관 관련 사업 추진실적	421
<표 2-3-13> 양주시 환경 및 경관 관련 추진과제	427
<표 2-4-1> 양주시 의료시설 현황	438
<표 2-4-2> 양주시 읍면동별 의료시설 현황(2017.12.31.기준)	439
<표 2-4-3> 양주시 구급센터 현황(2018.12.31.기준)	439
<표 2-4-4> 양주시 보육시설 현황(2017.12.31.기준)	440
<표 2-4-5> 양주시 다문화가족 현황(2017.12.31.기준, 타지역간 비교) ·	442
<표 2-4-6> 양주시 다문화 출생·혼인·이혼 현황	442
<표 2-4-7> 양주시 다문화가족지원센터 프로그램현황	443
<표 2-4-8> 양주시 재가노인복지서비스 현황	445
<표 2-4-9> 양주시 노인복지시설(장기요양기관) 현황	445
<표 2-4-10> 양주시 농업협동조합 현황	446
<표 2-4-11> 양주시 지역사회보장협의체 역할 및 추진내용	446
<표 2-4-12> 양주시 농어촌 복지분야 연차별·재원별 투자계획, 세부사업별 사업량	450
<표 2-4-13> 양주시 교육기관 현황	452
<표 2-4-14> 양주시 학생 수 현황	453
<표 2-4-15> 양주시 학원·독서실·도서관 현황	453
<표 2-4-16> 양주시 청소년 관련 시설 현황	454
<표 2-4-17> 양주시 평생교육 프로그램 운영 현황	454
<표 2-4-18> 양주시 농어촌 교육분야 연차별·재원별 투자계획, 세부사업별 사업량	457
<표 2-4-19> 양주시 문화시설 현황	465
<표 2-4-20> 양주시 체육시설 현황	466
<표 2-4-21> 양주시 청소년 수련시설 현황	466
<표 2-4-22> 양주시 문화프로그램 현황	466
<표 2-4-23> 양주시 주요 축제·행사 현황	467
<표 2-4-24> 양주시 문화재 현황	468
<표 2-4-25> 양주시 문화 및 여가 관련 사업 추진실적	470
<표 2-4-26> 양주시 문화여가 목표 및 지표설정	472
<표 2-4-27> 양주시 농어촌 문화여가분야 연차별·재원별 투자계획, 세부사업별 사업량	473
<표 2-4-28> 양주시 수리시설 현황	479

<표 2-4-29> 양주시 수해상습지 현황	480
<표 2-4-30> 양주시 풍수해 발생 현황	480
<표 2-4-31> 양주시 화재발생	481
<표 2-4-32> 양주시 발화요인별 화재발생	481
<표 2-4-33> 양주시 산불발생 현황	481
<표 2-4-34> 양주시 산사태 위험지역 현황	481
<표 2-4-35> 양주시 농작물재해보험 가입현황(2018.12.31.기준)	482
<표 2-4-36> 양주시 CCTV설치 현황(2019.01.02.기준)	482
<표 2-4-37> 양주시 보행자 사고 현황	483
<표 2-4-38> 양주시 안전 관련 사업 추진실적	483
<표 2-4-39> 양주시 안전 목표 및 지표설정	484
<표 2-4-40> 양주시 농어촌 안전분야 연차별·재원별 투자계획, 세부사업별 사업량	485
<표 2-5-1> 품목농업인연구회 운영 현황	493
<표 2-5-2> 품목연구회 교육 프로그램 현황	493
<표 2-5-3> 지방자치단체 위원회 운영현황	502
<표 2-5-4> 지방자치단체 회의개최 현황	502
<표 2-5-5> 주요 정책별 추진 행정시스템	506
<표 2-5-6> 양주시 사회적기업 현황(2019.01.07.기준)	508
<표 2-5-7> 양주시 마을기업 현황(2018.08.20.기준)	509
<표 2-5-8> 양주시 위원회 구성형태 및 회의개최 현황	513
<표 2-5-9> 양주시 지역역량강화 추진일정 계획	513
<표 3-1-1> 양주시 세입재원별 연도별 현황	517
<표 3-1-2> 양주시 세출규모 분야별 연도별 현황	518
<표 3-1-3> 양주시 재정자립도 현황(2018.12.31.기준)	519
<표 3-1-4> 양주시 재정자립도 연도별 현황	519
<표 3-1-5> 양주시 재정자주도 현황(2018.12.31.기준)	520
<표 3-1-6> 양주시 재정자주도 연도별 현황	520
<표 3-1-7> 양주시 통합재정수지 현황(2018.12.31.기준)	521
<표 3-1-8> 양주시 통합재정수지 현황(2018.12.31.기준)	521
<표 3-1-9> 양주시 분야별 중기재정계획	523
<표 3-1-10> 양주시 중기세입 추계	524
<표 3-1-11> 양주시 중기세출 추계	524
<표 3-1-12> 양주시 농업·농촌 및 식품산업 발전계획의 부문별 및 연차별 투자계획	526
<표 3-2-1> 평가주기별 계획평가 내용	532

그림 목 차

[그림 1-1-1]	현행 계획체계 및 개선된 계획 체계	4
[그림 1-1-2]	계획의 위상	4
[그림 1-2-1]	양주시 계획수립 추진기획단 조직도	8
[그림 1-3-1]	양주시 위치도	10
[그림 1-3-2]	양주시 다문화 출생·혼인·이혼 변화추이	14
[그림 1-3-3]	양주시 생활권 구분도	31
[그림 1-3-4]	양주시 기개발지 분석도, 개발억제지 분석도, 개발불능지 분석도, 생태자연도	33
[그림 1-3-5]	양주시 개발가용지 분석도	34
[그림 1-3-6]	농촌·농업 및 식품산업 발전계획(2018~2022) 비전 및 정책 방향	35
[그림 1-3-7]	제3차 농어업인 삶의 질 향상 기본계획(2015~2019) 비전 및 정책방향	36
[그림 1-3-8]	제1차 농촌융복합산업 기본계획(2015~2018) 비전 및 정책방향 ..	37
[그림 1-3-9]	농림식품과학기술 육성 중장기계획 수립(2013~2022) 비전 및 정책방향	38
[그림 1-3-10]	제3차 농어촌보건복지 기본계획 비전 및 정책방향	39
[그림 1-3-11]	경기도 2040(2015~2040) 비전 및 정책방향	40
[그림 1-3-12]	양주시 2025 중장기 종합발전계획 비전	41
[그림 1-3-13]	2020년 양주도시기본계획 비전 및 목표	42
[그림 1-3-14]	양주시 농업·농촌 및 식품산업 발전계획(2014~2018) 비전 및 목표	43
[그림 1-3-14]	양주시 농업·농촌 및 식품산업 발전계획(2014~2018) - 농업· 식품산업	44
[그림 1-3-15]	양주시 농업·농촌 및 식품산업 발전계획(2014~2018) - 농촌경제 활성화	45
[그림 1-3-16]	양주시 농업·농촌 및 식품산업 발전계획(2014~2018) - 삶의 질 향상	46
[그림 1-3-17]	국내 기후의 변화량	48
[그림 1-3-18]	연령대별 인구 전망	51
[그림 1-5-1]	양주시 농업·농촌 및 식품산업 SWOT분석	106
[그림 1-6-1]	양주시 농업·농촌 및 식품산업 발전계획의 비전 및 목표	107
[그림 1-6-2]	생활권 구분도	115

[그림 1-6-3]	도시공간체계구상도	116
[그림 1-6-4]	동부생활권 개발계획도	117
[그림 1-6-5]	서부생활권 개발계획도	117
[그림 1-6-6]	남부생활권 개발계획도	118
[그림 1-6-7]	북부생활권 개발계획도	118
[그림 2-1-1]	식량산업 분야 목표 및 전략	125
[그림 2-1-2]	원예산업 분야 목표 및 전략	151
[그림 2-1-3]	양주시 원예산업 사업추진 체계	152
[그림 2-1-4]	축산업 분야 목표 및 전략	195
[그림 2-1-5]	식품산업 분야 목표 및 전략	277
[그림 2-1-6]	친환경농축산업 분야 목표 및 전략	295
[그림 2-1-7]	양주시 귀촌인·귀농인 변화추이	316
[그림 2-1-8]	농업인력과 농업경영체 육성 및 귀농·귀촌 분야 목표 및 전략	321
[그림 2-1-9]	농지이용·보전 및 농업생산기반정비 분야 목표 및 전략	369
[그림 2-2-1]	농촌경제 활성화 분야 목표 및 전략	386
[그림 2-3-1]	양주시 노후주택률 현황	411
[그림 2-3-2]	양주시 지형 및 지세현황도	417
[그림 2-3-3]	양주시 환경 부문 목표 및 추진전략	425
[그림 2-3-4]	양주시 경관 부문 목표 및 추진전략	426
[그림 2-4-1]	보건진료소-보건지소-보건소 운영 체계	441
[그림 2-4-2]	양주시 다문화 출생·혼인·이혼 변화추이	443
[그림 2-4-3]	경기도 보건분야 비전 및 추진과제	448
[그림 2-4-4]	양주시 복지분야 비전 및 추진과제	449
[그림 2-4-5]	양주시 교육분야 비전 및 추진과제	456
[그림 2-5-1]	양주시 행정조직 현황	501
[그림 2-5-2]	양주시 농업기술센터 행정조직 현황	501
[그림 2-5-3]	PAS 시스템 개요	507
[그림 3-1-1]	양주시 세입재원 추이	517
[그림 3-1-2]	양주시 세출재원 추이	518
[그림 3-1-3]	유사 지방자치단체와 재정자립도(당초예산) 비교	519
[그림 3-1-4]	유사 지방자치단체와 재정자주도(당초예산) 비교	520
[그림 3-1-5]	양주시 재정투자 규모	523
[그림 3-1-6]	투자우선순위 판단과정 흐름도	525

I

공통부분

1. 공통사항
2. 계획수립의 개요
3. 농업·농촌의 여건과 특성
4. 대내외적 여건변화와 양주시의 농업·농촌 전망
5. 주민의식 및 농업·농촌 개발 수요
6. 양주시 농업·농촌 중장기 비전과 전략

I

공통사항

1.1 계획의 대상 및 성격

1) 계획의 위계 및 대상

- 양주시 농업·농촌 및 식품산업 발전계획은 농업·농촌 및 식품산업 기본법에 근거한 농업·농촌 분야 포괄한 기본계획의 위계를 가짐
- 농업·농촌 및 식품산업 기본법에 근거하여 5년마다 수립함
 - ▶ 분야별, 사업군별로 수립하던 각종 계획을 통합하여 단일 계획화
 - ▶ 농업·농촌분야의 계획적 개발과 체계적 개발을 위한 계획으로 정립
 - ▶ 대상 기간 : 중앙정부의 5개년 계획 개시연도의 이듬해부터 5개년
- 계획수립의 대상
 - ▶ 광역시·특별자치시·도·특별자치도 및 시·군·자치구(서울특별시 제외)
 - ※ 근거 : 농어업·농어촌 및 식품산업 기본법 제3조제5호, 제14조
 - ▶ 지역은 농업·농촌 및 식품산업 분야 전반을 포괄하여 계획을 수립하되, 지역 특성에 따라 분야를 한정하여 작성할 수 있음

2) 계획의 성격

- 시·군계획은 삶의 질 향상계획, 일반농산어촌개발사업 추진계획, 농업·농촌 및 식품산업 발전계획 등 각 분야의 기본계획을 우선적으로 통합함
- 시·군계획은 지역농업 활성화 및 농촌 융복합산업화 촉진, 생활환경 및 복지서비스 개선을 통해 주민 소득 및 삶의 질 향상을 도모하기 위한 전략계획
- 시·군계획은 소득증대를 위한 산업·경제는 물론, 교육, 문화, 복지, 의료, 환경, 교통 등 관련된 분야를 포괄하는 종합계획 성격도 지님

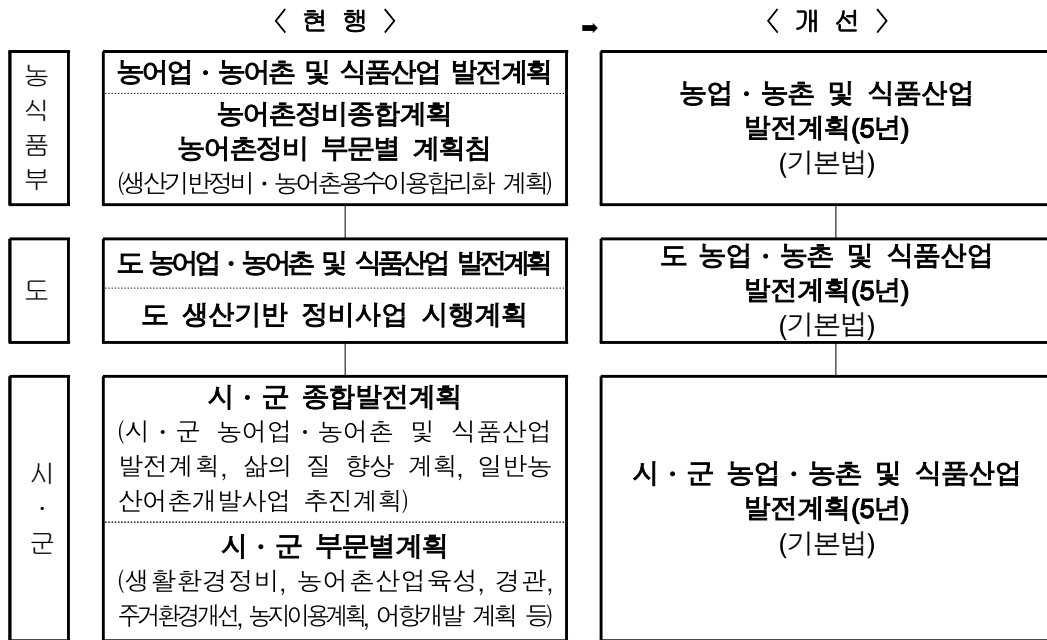

[그림 1-1-1] 현행 계획체계 및 개선된 계획 체계

- 국토계획법에 의한 도시·군 기본계획 및 관리계획과 기초생활권 발전계획을 참고하여 기존의 계획과 상충되지 않도록 하며 시·군의 농업·농촌분야 기본계획으로 수립하여 기존 계획에 참조, 보완이 되도록 계획의 위상을 정립함

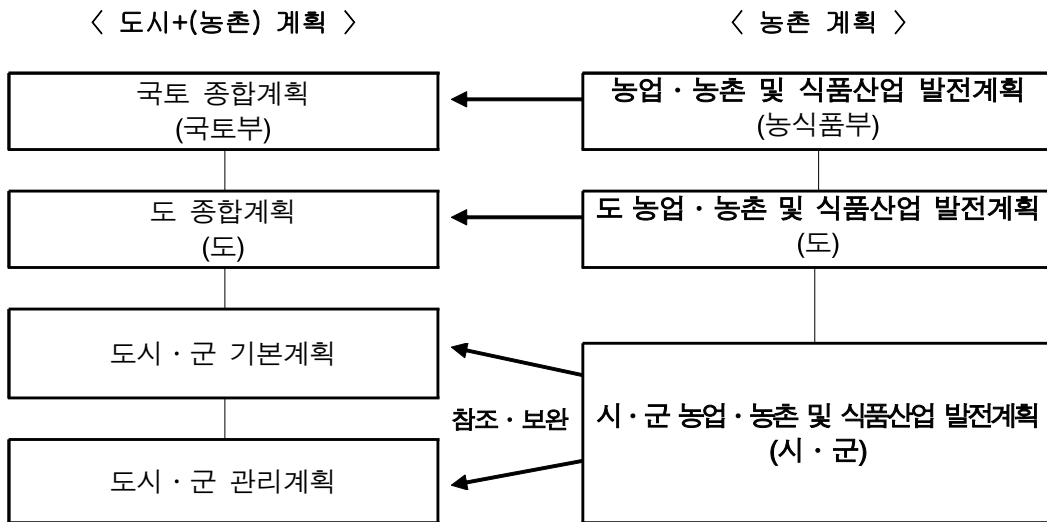

[그림 1-1-2] 계획의 위상

1.2 계획의 기본방향

1) 계획수립방법

- 농업·농촌 분야의 관점에서 양주시의 각종 종합계획과 다양한 부문별 계획을 종합적으로 분석하고 향후 5년간의 농업·농촌분야의 전략계획과 사업실행계획을 포괄하는 계획을 수립함
 - ▶ 기존의 계획서의 검토결과를 최대한 반영하고 활용하면서 계획수립
- 양주시의 계획은 계획의 자율적 수립을 통한 지역특성화 발전을 지향하고 포괄보조금 및 농식품부 소관사업을 활용하여 지역이 필요로 하는 시책과 사업을 지역 스스로 자유롭게 구상함
 - ▶ 지역여건과 특성을 고려하여 자율적 의사결정에 따라 차별화된 계획을 수립함으로써 지역특성화 발전을 지향
- 양주시의 계획은 자립역량과 투자효율성 제고를 추구함
 - ▶ 자립적 발전을 위한 인적, 물적 역량이 취약하기 때문에 발전역량을 강화할 수 있도록 계획을 수립하고 시행함
- 중장기적으로는 지역·주민 주도형 상향식 계획수립 및 사업추진, 농촌 공동체 활성화 등을 위해 시·군 역량강화 지원체계를 마련하고 이를 바탕으로 본 계획을 지속적으로 보완, 발전시키도록 함
- 과거 5년 동안의 농업·농촌 및 식품산업 관련 분야 사업추진 실적을 분석하고 이를 기초자료로 활용하여 향후 5년간의 사업추진 방향을 설정하는 데 준거자료로 활용함
- 기존 관련 계획의 현황분석 자료를 최대한 활용하고 추가적인 직접조사는 최소화 하도록 함
- 시 단위로 부문별 현황과 과제를 파악하고 5년 동안 달성 가능한 목표와 과제를 도출함
- 농업·식품산업, 농촌경제 활성화, 농촌지역개발, 삶의 질 향상, 지역역량강화의 부문별 계획의 경우 각 계획부문별 성과 지표를 설정하여 계획수립 기간인 5년 동안 구체적으로 달성하고자 하는 지표를 설정함
 - ▶ 성과지표는 통합지표와 부문별 지표를 구분하여 작성하고 쉽게 측정이 가능한 지표를 선정

2) 계획구성내용

- 본 계획은 크게 세 편으로 구성하고 각 편별로 세부내용을 구성함
 - 1장은 공통사항으로 계획의 개요, 수요조사, 분석, 기본구상 등
 - 2장은 부문별 계획으로 크게는 농업·식품산업, 농촌경제 활성화, 농촌지역개발, 삶의 질 향상, 지역역량강화의 5개 분야로 구성함
 - 3장은 투자우선순위와 계획의 관리 및 집행계획을 수립함

II

계획수립의 개요

2.1. 계획수립의 배경과 목적

1) 계획의 수립배경 및 목적

- 중앙정부의 농업 진흥 및 지역경제 활성화, 농촌다움 보전을 위해 5년 단위 양주시 농업·농촌 및 식품산업 발전계획 수립 의무화
- 양주시 지역과 자원의 특성을 감안한 지역 맞춤형 계획 수립 필요함
- 지역농업의 합리적 재편과 도시민 농업인과의 새로운 관계 구축 등 지역 농업의 지속 가능한 방안을 제시
- 농업·농촌경제, 농촌개발, 삶의 질, 역량강화 등 농정의 모든 부분에서 지역에 기반을 둔 지역 맞춤형 계획을 수립하고자 함
- 중앙 농정과 양주시 농정방향이 부합하는 정책을 발굴함으로써 국가와 지역농정의 일관성을 유지하고 실현 가능성이 높은 사업을 개발코자 함
- 양주시의 지역적 특색을 살리고 양주시 농업·농촌 및 식품산업의 중장기 비전제시를 통한 종합적인 발전방향 정립과 특화된 발전전략을 마련하는데 목적이 있음

2.2. 계획수립의 추진체계와 절차

1) 계획수립 추진체계

- 양주시 농업·농촌 및 식품산업 발전계획 수립 및 사업 시행을 위해 담당부서를 지정·운영함
- 사업계획서 수립·보완은 담당부서의 담당자 전원이 참여하여 사업계획의 수립 및 선정하고 기존 조직 및 자문기관을 활용하여 사업계획서 전반에 관한 사항을 수립함

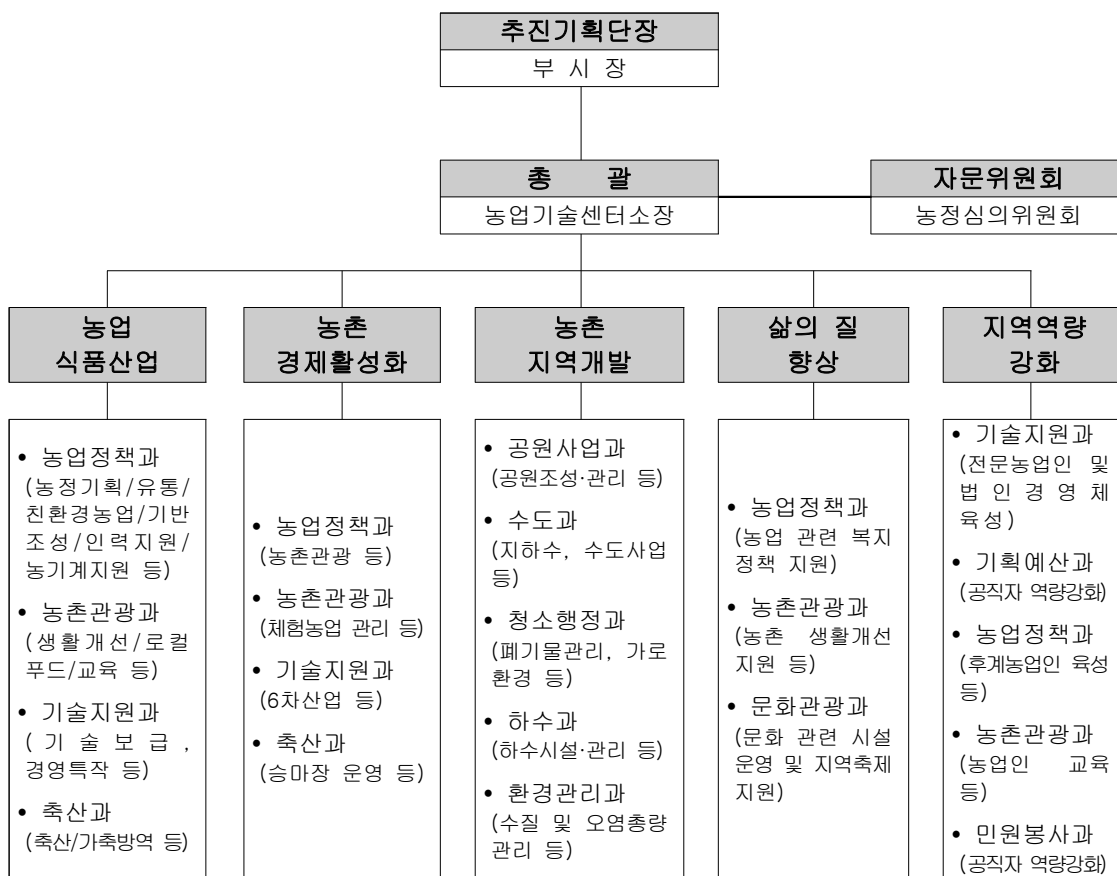

[그림 1-2-1] 양주시 계획수립 추진기획단 조직도

<표 1-2-1> 양주시 계획수립 추진기획단 담당업무

구분	주요역할	비고
총괄부서	<ul style="list-style-type: none"> • 계획수립 총괄 및 부서간 협업 조정 • 부서별 사업계획 및 예산의 취합 정리 • 부서별 사업 및 예산의 우선순위 조정 • 지역주민 및 공동체의 정책수요 조사 • 추진기획단 및 자문위원회 운영 • 농정심의회 계획 제출 및 심의 • 경기도 계획 협의 및 중앙정부 제출 	
사업부서	<ul style="list-style-type: none"> • 분야별 현황분석 및 투자현황 분석 • 분야별 사업목표 및 추진방향 수립 • 향후 5개년 중점 사업계획 수립 • 연차별·재원별 투자계획 수립 • 관련기관 의견수렴 및 협조체계 구축 	

2) 추진절차 및 경과

○ 준비단계

- ▶ 농업·농촌 및 식품산업 발전계획에 대한 정확한 이해 및 추진방향 교육/ 숙지를 통해 지역 내 분위기 형성 및 전 공무원 교육을 통한 역량강화

○ 여건분석 및 수요조사

- ▶ 주민들의 의견수렴을 통해 지역민의 의견을 반영하고 총괄사업 및 각 사업별 담당자들이 중심이 되어 지역의 여건분석 및 수요조사를 통해 추진과제 도출

○ 비전 및 발전전략/목표 수립

- ▶ 양주시 지역현황 및 여건분석, 상위계획 검토, 주민의식 조사 및 도시민 수요 조사 분석 등을 종합하여 양주시의 특성에 맞는 창의적인 중장기 발전전략 및 비전 설정

○ 의견수렴

- ▶ 양주 농정심의회 및 지역주민의 의견을 수렴하고 국가정책방향과 경기도 발전계획의 기초를 반영하여 전략적 추진방향을 설정

○ 사업계획수립 및 피드백

- ▶ 총괄부서 및 사업부서 담당자들이 참여하여 사업의 선정 및 세부계획을 수립·조정하고 피드백 절차를 통해 관련전문가 및 자문기구의 의견수렴 절차를 수렴하여 최종적인 농업·농촌 및 식품산업 발전계획 수립

2.3. 계획의 수립 범위와 방법

○ 시간적 범위 : 2019~2023년(5개년)

○ 공간적 범위 : 양주시 전역(1읍, 4면, 6동)

○ 재정적 범위

- ▶ 실현가능성이 있도록 중기재정계획 범위 내에서 계획 수립
- ▶ 전략적 종합계획이라는 농발계획의 성격상 재정실정을 고려하여 정책 우선순위 및 투융자계획을 수립

○ 내용적 범위

- ▶ 중앙정부의 농정방향 및 지역특성을 고려하여, 5개년 농업·농촌 발전 비전, 목표, 추진전략 및 사업계획 등 포함
- ▶ 농업·식품산업, 농촌경제 활성화, 농촌 지역개발, 삶의 질 향상, 지역역량강화 등 5대 분야를 포괄하되, 여건 및 우선순위에 따라 일정 분야를 강조하거나 집중하여 계획 수립

III 농업·농촌의 여건과 특성

3.1. 일반현황

1) 자연지리

(1) 지리적 위치

- 양주시는 서울시 경계로부터 20km지점에 위치하며, 북쪽으로는 동두천시, 연천군, 서쪽으로는 파주시, 고양시, 남쪽으로는 의정부시, 동쪽으로는 포천시와 접해있음

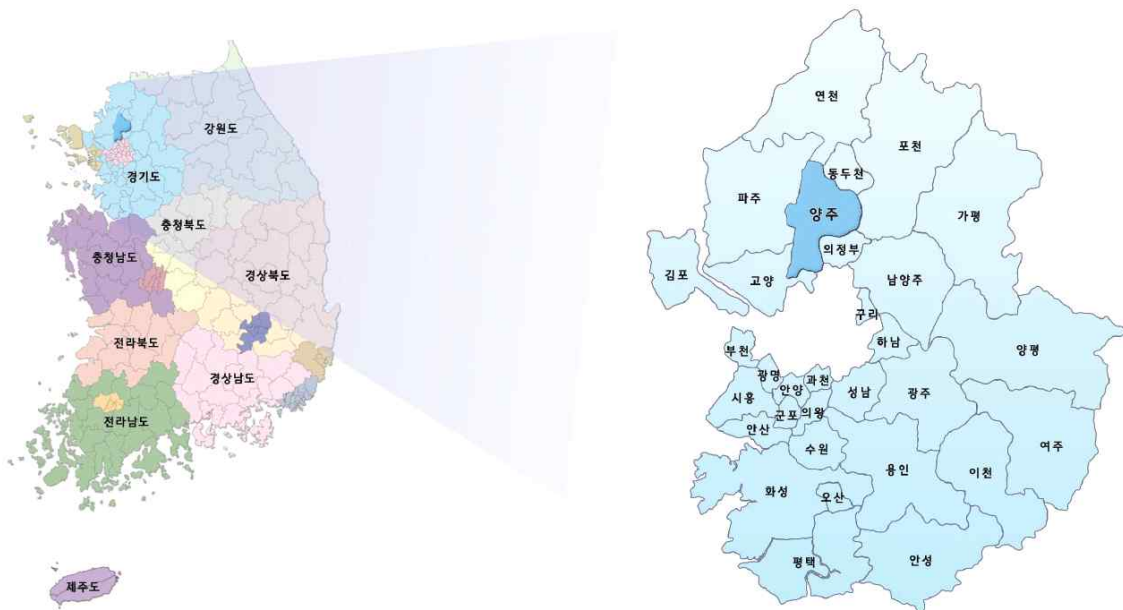

자료 : 2020년 양주도시기본계획

[그림 1-3-1] 양주시 위치도

(2) 면적

- 양주시 총 면적은 310.31km²이며, 면지역이 전체의 69.0%로 가장 많이 차지하며, 동지역 27.6%, 읍지역 13.3% 순임
- 용도지역별 구분하면, 비도시지역이 전체 면적의 51.5%이고, 도시지역은 48.5%임

<표 1-3-1> 양주시 행정구역 및 용도지역 면적

구 분		면 적(km ²)	비 고
행정구역	합 계	310.31	행정구역 전역
	읍지역	41.42	백석읍
	면지역	183.10	은현면, 남면, 광적면, 장흥면
	동지역	85.79	양주1동, 양주2동, 회천1동, 회천2동, 회천3동, 회천4동
용도지역	도시지역	150.36	주거, 상업, 공업, 녹지지역 등 포함
	비도시지역	159.88	계획관리, 생산관리, 보전관리, 농림, 미세분관리, 자연환경보존지역 등 포함

자료: 양주시 통계연보(2016년 기준)

(3) 지형·지세

- 시·군 경계를 이루는 임야지대를 제외하고 중앙부의 불곡산, 도락산을 중심으로 주변부에 평지와 경사도가 완만한 구릉지로 형성된 지형임

(4) 수리·수문

- 양주시의 지방2급 하천은 20개소 총 111.61km이며, 신천, 덕계천 등이 한탄강으로 집수되고, 중랑천, 곡릉천 등은 한강으로 유입되어 서해로 유출됨

(5) 기후

- 양주시 최근 4년간 평균 기온은 11℃이며, 최고 기온은 35.9℃, 최저 기온은 -19.9℃임. 2016년 기준 경기도와 비교하여 볼 때, 평균기온이 높음
- 2016년 기준 양주시 강수량은 1,022.5mm이며, 같은 해 경기도 강수량과 유사함
- 2016년 기준 평균습도는 74.7%로, 같은 해 경기도 평균습도 68%보다 높음
- 일조시간은 2,366.0시간으로 같은 해 경기도 일조시간 2,367.2시간보다 짧은 것으로 나타남. 또한 4년간 일조시간이 길어지는 양상을 보임

<표 1-3-2> 양주시 연도별 기상개황

구 분	기 온 (°C)			강수량 (mm)	평균습도 (%)	일조시간 (h)
	평 균	최 고	최 저			
경기도(2016년)	13.6	36.5	-16.2	1,023.4	68	2,367.2
양주시 최근 4년간 평균	11	35.4	-19.6	895.2	71	2087.7
2013년	10.1	34.2	-23.9	1,159.5	73.0	1,527.2
2014년	10.8	35.7	-17.6	595.0	68.4	2,218.5
2015년	11.2	35.7	-17.1	803.8	67.9	2,239.1
2016년	11.9	35.9	-19.9	1,022.5	74.7	2,366.0

자료: 양주시 2017 통계연보, 경기도 2017 경기통계연보

2) 인문사회

(1) 읍·면·동 현황

○ 양주시 행정구역은 총면적 310.31km²에 1읍, 4면(100개 법정리, 37개 행정리), 6동으로 구성되어 있음

<표 1-3-3> 양주시 행정구역 현황

구분	면 적(km ²)	비율(%)	리 현황	
			법정리	행정리
양주시	310.31	100.0	100	37
백석읍	41.42	13.3	36	7
은현면	34.54	11.1	12	6
남 면	36.53	11.8	20	10
광적면	48.48	15.6	16	7
장흥면	63.55	20.5	16	7
양주1동	23.63	7.6	-	-
양주2동	19.51	6.3	-	-
회천1동	10.54	3.4	-	-
회천2동	11.18	3.6	-	-
회천3동	3.80	1.2	-	-
회천4동	17.13	5.5	-	-

자료: 양주시 통계연보(2016년 기준)

(2) 인구분석

○ '18년 기준 양주시 인구는 216,951명으로 지난해 대비 2.3%증가함. 세대수는 89,088가구로 인구 대비 세대수가 지속적으로 증가함에 따라 1인가구의 증가로 인한 현상임을 예상할 수 있음

<표 1-3-4> 양주시 인구 규모 및 증감율

	세대수 (가구)	인구(명)			인구밀도 (명/km ²)	인구증감율 (%)
		계	남	여		
2014	78,499	202,072	102,688	99,384	675.0	
2015	80,109	205,184	104,133	101,051	685.0	
2016	80,790	205,513	104,235	101,278	685.7	
2017	85,089	212,146	107,650	104,496	683.7	
2018	89,088	216,951	109,978	106,973	699.1	

자료: 행정안전부 주민등록인구통계

- 양주시 세대별 인구현황을 살펴보면, 15~64세 인구가 154,399명(71.2%)로 가장 많으며, 65세 이상 인구 31,121명(14.3%), 0~14세 인구 31,431(14.5%) 순임
- 유년부양비¹⁾은 20.4%, 노년부양비²⁾은 20.2%로 양주시는 유년부양비가 더 높음

주 1) 유년부양비(%) = (0~14세 인구/15~64세 인구)×100

2) 노년부양비(%) = (65세 이상 인구/15~64세 인구)×100

<표 1-3-5> 양주시 세대별 인구현황(2018.12.31. 기준)

	총인구수	0~14세(명)			15~64세(명)			65세 이상(명)		
		계	남	여	계	남	여	계	남	여
양주시	216,951	31,431	16,102	15,329	154,399	80,053	74,346	31,121	13,823	17,298
백석읍	27,493	3,051	1,569	1,482	19,860	10,256	9,604	4,582	2,050	2,532
은현면	6,392	379	206	173	4,558	2,676	1,882	1,455	697	758
남면	7,411	668	356	312	5,154	3,007	2,147	1,589	719	870
광적면	12,627	1,221	649	572	9,142	5,132	4,010	2,264	1,019	1,245
장흥면	10,378	875	460	415	7,034	3,713	3,321	2,469	1,125	1,344
양주1동	5,763	404	221	183	3,907	2,134	1,773	1,452	654	798
양주2동	52,279	10,371	5,268	5,103	35,808	17,714	18,094	6,100	2,630	3,470
회천1동	9,980	1,084	539	545	7,412	3,995	3,417	1,484	659	825
회천2동	27,692	3,510	1,833	1,677	20,579	10,600	9,979	3,603	1,571	2,032
회천3동	28,823	4,631	2,350	2,281	20,926	10,571	10,355	3,266	1,344	1,922
회천4동	28,113	5,237	2,651	2,586	20,019	10,255	9,764	2,857	1,355	1,502

자료: 행정안전부 주민등록인구통계

- 2017년 기준, 양주시 다문화 가구수는 전체 가구수 77,036가구 중 1,555가구로 전체 가구의 2.0%를 차지함. 이는 경기도 평균 다문화가구 비중보다 0.1% 높음
- 양주시 인근 타지역 간 비교를 통해 양주시는 오산시 다음으로 다문화가구의 비중이 높음 것으로 나타남

<표 1-3-6> 양주시 다문화가족 현황(2017.12.31.기준, 타지역간 비교)

(단위: 세대, 명, %)

	총인구 ¹⁾		다문화		결혼 이민자 ²⁾	국적 취득자 ³⁾	다문화 가구 비중 ⁴⁾
	가구수	가구원수	가구수	가구원수			
경기도	4,773,632	12,851,601	92,834	266,618	62,939	203,679	1.9%
양주시	77,036	212,631	1,555	5,045	1,010	4,035	2.0%
구리시	69,553	189,741	833	2,575	506	2,069	1.2%
오산시	84,314	219,877	2,476	6,795	1,714	5,081	2.9%
이천시	79,317	218,798	1,342	4,442	860	3,582	1.7%
하남시	81,467	218,994	980	3,082	562	2,520	1.2%

주 1) 외국인 포함한 총 인구

자료: 통계청, 인구총조사

2) 결혼이민자: 외국인인 결혼이민자, 기타 포함

3) 국적취득자: 내국인인 출생자, 귀화자 포함

4) 다문화가구 비중(%) = (다문화 가구수/총인구 가구수)×100

- 2017년 기준, 양주시 다문화가족 출생아 수는 전체 출생아수 1,402명 중 73명으로 다문화 출생 비중이 5.2%를 차지함
- 양주시 다문화 혼인 현황을 살펴보면, 2017년 기준 전체 혼인 건수 933건 중 87건으로 약 9.3%의 비중을 차지함
- 양주시 다문화 이혼 건수는 2017년 기준 전체 이혼건수 552건 중 65건으로 전체 이혼의 11.8%의 비중을 차지함. 다문화 이혼 비중은 지속적으로 증가하는 추세임

<표 1-3-7> 양주시 다문화 출생·혼인·이혼 현황

(단위: 명, 건, %)

	출생			혼인			이혼		
	전체 출생아 수	다문화 출생아 수	다문화 출생 비중	전체 혼인 건수	다문화 혼인 건수	다문화 혼인 비중	전체 이혼 건수	다문화 이혼 건수	다문화 이혼 비중
2014	1,689	99	5.9	1,042	85	8.2	586	55	9.4
2015	1,624	81	5	1,086	106	9.8	578	58	10
2016	1,525	92	6	991	95	9.6	536	49	9.1
2017	1,402	73	5.2	933	87	9.3	552	65	11.8

자료: 통계청, 인구동향조사

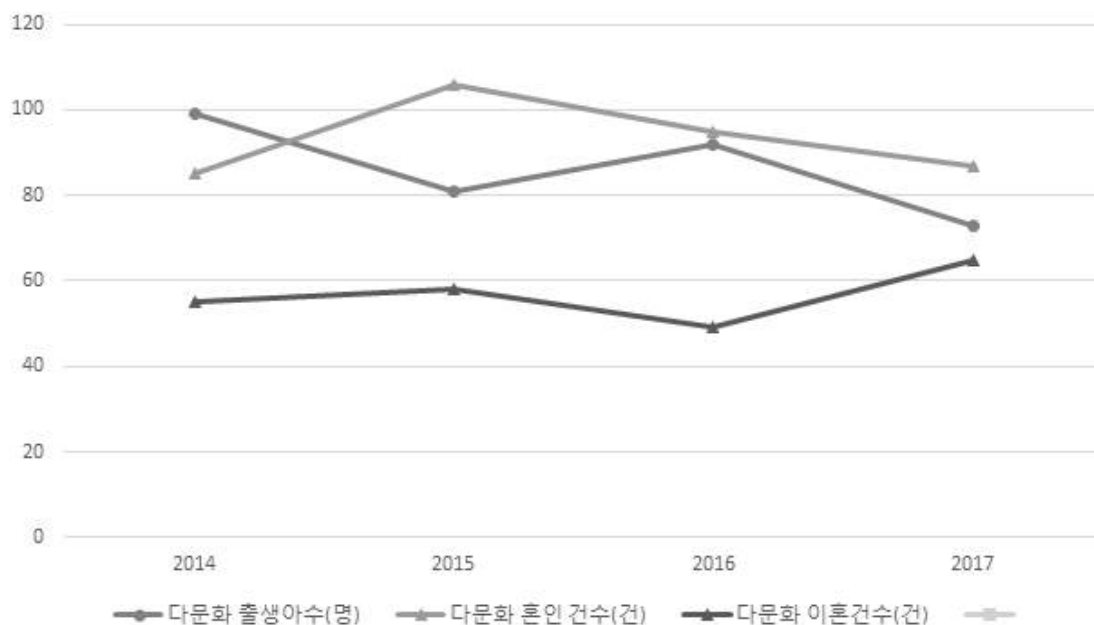

[그림 1-3-2] 양주시 다문화 출생·혼인·이혼 변화추이

3) 지역자원

(1) 자연자원

<표 1-3-8> 양주시 자연자원 현황

구분		자연자원
수변자원	하천	상패천, 신천하류, 회암천, 청담천, 덕계천, 입암천, 효촌천, 석우천, 신천중류, 우고천, 연곡천, 흥죽천, 방성천, 신천상류, 비암천, 문산천, 공릉천, 광사천
	호수	기산호수 등
산악자원	산	감악산, 불곡산, 북한산, 도봉산 등
생태자원	천연기념물	양주 황방리 느티나무
기타		

주 1) 수변자원은 공공데이터포털 홈페이지에서 참고

2) 산악자원은 위키백과 홈페이지 참고(<https://ko.wikipedia.org/wiki/%EC%96%91%EC%A3%BC%EC%8B%9C>)

3) 생태자원은 위키백과 홈페이지 참고

(https://ko.wikipedia.org/wiki/%EC%96%91%EC%A3%BC_%ED%99%A9%EB%B0%A9%EB%A6%AC_%EB%8A%90%ED%8B%B0%EB%82%98%EB%AC%B4)

(2) 역사·문화자원

- 양주시 역사자원은 7개 국가지정, 24개 도지정, 14개 시지정 등 총 45개 유형문화재와 5개 무형문화재가 있음
- 양주시 문화공간은 공연시설 4개소, 미술관 2개소, 문화원 1개소로 총 7개소가 있음
- 양주시 주요 축제 및 행사는 주로 9~10월 중에 개최되고 있으며, 많은 방문객이 찾고 있음

<표 1-3-9> 양주시 문화재 현황

구분	지정처	지정번호	명칭	소재지
유형	국가	보물 제389호	양주 회암사지 무학대사탑 앞 쌍사자 석등	양주시 회암사길 281
유형	국가	사적 제526호	양주대모산성	양주시 백석읍 방성리 789 일원
유형	국가	중요민속문화재 제128호	양주백수현가옥	양주시 남면 휴암로 443번길 65
유형	국가	천연기념물 제278	남면느티나무	양주시 남면 황방리 136
유형	국가	사적 제210호	양주 운릉	양주시 장흥면 호국로 255-41
유형	국가	사적 제128호	양주 회암사지	양주시 회암동 산 14
유형	국가	보물 제387호	양주 회암사지 선각왕사비	양주시 회암동 산 8-1
유형	도	경기도 기념물 제167호	양주 관아지	양주시 부흥로 1399번길 1

구분	지정처	지정번호	명칭	소재지
유형	도	경기도 문화재 자료 제178호	대해보각선사서	양주시 장흥면 호국로 550번길 346-11
유형	도	경기도 문화재 자료 제162-1호	양주 석굴암 석조나한상	양주시 장흥면 석굴암길 519
유형	도	경기도 문화재 자료 제162-1호	양주 석굴암 석조나한상	양주시 장흥면 석굴암길 519
유형	도	경기도 문화재 자료 제162호	양주 석굴암 석조지장보살좌상	양주시 장흥면 석굴암길 519
유형	도	경기도 문화재 자료 제161호	양주 석굴암 석조불좌상	양주시 장흥면 석굴암길 519
유형	도	경기도 문화재 자료 제135호	양주 회암사지 지공선사부도비	양주시 회암동 산8-1
유형	도	경기도 유형문화재 제206호	양주 회암사지 목조여래좌상 및 복장물	양주시 회암사길 281
유형	도	경기도 문화재 자료 제103호	죽산안씨연창위종가	양주시 만송로 207-73
유형	도	경기도 문화재 자료 제89호	양주옥정리선돌	양주시 옥정동 627-1, 산94-1
유형	도	경기도 문화재 자료 제81호	전성부원군이준선생영정	양주시 남면 개나리21길 61-8
유형	도	경기도 문화재 자료 제2호	양주향교	양주시 부흥로 1423번길 50
유형	도	경기도 민속문화재 제1호	회암사지맷돌	양주시 회암동 18
유형	도	경기도 기념물 제178호	송석최명창묘역	양주시 덕계동 산 64
유형	도	경기도 기념물 제120호	이준선생묘	양주시 남면 신산리 산1-1
유형	도	경기도 기념물 제97호	노고산독재동추사필적암각문	양주시 장흥면 삼하리 산 63-1
유형	도	경기도 기념물 제58호	백인걸선생묘	양주시 광적면 효촌리 산26
유형	도	경기도 기념물 제49호	이수광선생묘	양주시 장흥면 삼하리 산90-1
유형	도	경기도 기념물 제39호	해유령전첩지	양주시 백석읍 부흥로 411
유형	도	경기도 기념물 제2호	권율장군묘	양주시 장흥면 권율로 223
유형	도	경기도 유형문화재 제82호	어사대비	양주시 유양동 산 33-2
유형	도	경기도 유형문화재 제52호	회암사지부도탑	양주시 회암동 산14-3
유형	도	경기도 유형문화재 제51호	무학대사비	양주시 회암동 산8-1
유형	도	경기도 유형문화재 제50호	나옹선사 부도 및 석등	양주시 회암동 산8-1
유형	도	경기도 유형문화재 제49호	지공선사 부도 및 석등	양주시 회암동 산8-1
유형	시	향토유적 제11호	홍지선생묘	양주시 남면 상수리 산15번지
유형	시	향토유적 제17호	홍서봉묘역 및 신도비	양주시 남면 상수리 산55-1
유형	시	향토유적 제16호	윤근수사당	양주시 옥정동 776-2
유형	시	향토유적 제14호	빛점바위	양주시 광적면 덕도리

구분	지정처	지정번호	명칭	소재지
유형	시	향토유적 제13호	회암사지당간지주	양주시 회암동 산14-1
유형	시	향토유적 제12호	조영무별묘	양주시 백석읍 연곡리 산25-1
유형	시	향토유적 제10호	남희선생묘	양주시 은현면 도하리 산16번지
유형	시	향토유적 제9호	윤자운선생묘및신도비	양주시 백석읍 흥죽리 산27번지
유형	시	향토유적 제8호	송질선생묘및신도비	양주시 은현면 선암리 산 15-1
유형	시	향토유적 제7호	최제, 최혁 효자정문	양주시 광적면 현석로495번길 52-11
유형	시	향토유적 제5호	이해수선생묘	양주시 남면 한산리
유형	시	향토유적 제4호	정렴선생묘	양주시 산북동 산 92번지
유형	시	향토유적 제3호	정민시선생묘및신도비	양주시 산북동 산92번지
유형	시	향토유적 제2호	남을진선생묘 및 신도비	양주시 은현면 봉암리 24번지
무형	-	무형문화재 경기도 제24호	나전칠기	양주시 장흥면 권을로 194 조각공원 앞
무형	-	무형문화재 경기도 제46호	양주농악	양주시 광적면 광적로155번길 77
무형	-	무형문화재 국가중요 제70호	소놀이굿	양주시 백석읍 중앙로93번길 70-21
무형	-	무형문화재 경기도 제27호	상여와 회다지소리	양주시 백석읍 중앙로 226-24
무형	-	중요무형문화재 제2호	양주별산대놀이	양주시 유양동 262

자료: 양주시 문화관광 홈페이지 참고

<표 1-3-10> 양주시 문화시설 현황

(단위 : 개소)

구분	공연시설			미술관	종합복지관	문화원
	공공	민간	영화관			
개소수	1	1	2	2	-	1

자료: 양주시 통계연보(2016년 기준)

<표 1-3-11> 양주시 주요 축제·행사 현황

축제명	시기	장소	행사내용	주최
양주 천만송이 천일홍 축제	9월중	나리공원 및 양주2동 시가지 일원	체험, 판매부스, 버스킹공연, 공개방송, 감동양주 패션쇼, 무형문화재 공연 등	양주시
양주 회암사지 왕실 축제	10월중	회암사지 일원	문화공연과 체험교육, 왕가의 산책, 연날리기, '청동금탁을 울려라' 역사 퀴즈대회 등	양주시
양주 다문화 음식특화거리 축제	10월중	양주시 백석읍 기산로 457-30	다문화 음식 판매, 다문화 의상체험 등	양주시

자료: 양주시 문화관광 홈페이지 참고

(3) 관광자원 및 지역특산품 등

○ 양주시 관광자원은 체험마을 3개소, 그 외 다수의 농촌관광지가 소재하고 있음

<표 1-3-12> 양주시 관광자원 현황

프로그램명	시설명	주소	내용
농촌체험	맹골마을	양주시 남면 휴암로 422	농가민박, 농사체험장, 농산물 직거래장, 주말농장 등
	초록지기마을	양주시 남면 양연로 173 번길 26	농가민박, 농사체험장, 농산물 직거래장, 주말농장 등
	천생연분마을	양주시 장흥면 일영로 502번길 105	농가민박, 농사체험장, 농산물 직거래장, 주말농장 등
농촌관광	장흥자생수목원	양주시 장흥면 권율로 309번길 167-35	다양한 오솔길과 자연생태관찰원 등
	양주자연생태관	양주시 광적면 부흥로 565번길 108-13	야생동물 홍보교육, 관람 및 체험
	일영허브랜드	양주시 장흥면 일영로 346-26	도심 속 허브야외정원
	국립아세안 자연휴양림	양주시 백석읍 기산로 472	해외문화체험형 자연휴양림
	캠핑장	캠프리카캠핑장, 선녀와나무꾼캠핑장, 범산골캠핑장, 미술관옆캠핑장, 양주글램핑코리아애견캠핑장, 양주산막골캠핑장, 장흥수목원캠핑장, 대곶오토캠핑장, 안태울캠핑장, 기산골캠핑장, 비타민캠핑장	
	등산	불곡산, 북한산국립공원, 송추계곡, 감악산, 천보산, 칠봉산, 은봉산	
	낚시	장자원낚시터, 못말낚시터, 용암낚시터, 천보산낚시터, 삼하 낚시터, 송추낚시터, 일영낚시터, 덕계저수지낚시터, 연곡낚시터, 어둔지낚시터, 정보낚시터, 기산낚시공원, 원당낚시터, 봉암낚시터, 신암낚시터	
	골프 (레이크우드C.C)	양주시 만송로 244	송추컨트리클럽
	패러글라이딩	양주시 백석읍 가업리 은봉산 N3750, E12656	초보자의 교육비행
	무호정	양주시 남면 휴암로284 번길	국궁체험 가능한 국궁장
	승마	휴먼앤홀스랜드, 맬버른승마장, 한성승마클럽	

자료: 양주시 문화관광 홈페이지 참고

○ 양주시 주요 지역특산품은 다음과 같음

<표 1-3-13> 양주시 지역특산품 현황

특산품명	기관	특징	비고
떡	가즈플	<ul style="list-style-type: none"> 100% 양주쌀로 생산하여, 대도시 가정에서 편리하게 한끼 식사 대용의 떡을 공급 HACCP 인증으로 안전한 먹거리 생산 	
화훼	화훼연구회	<ul style="list-style-type: none"> 시설원예환경개선을 통해 조성된 최적의 환경에서 재배 포인세티아, 호접란, 절화장미, 관엽류, 초화류 등을 생산하여 출하 	
전통장	맹골사랑, 두래농원, 성씨네된장	<ul style="list-style-type: none"> 메주, 간장, 고추장, 된장, 청국장 등 여러 발효식품 생산 간장을 담가서 장물을 떠내고 건더기를 쓰는 재래식 방식 고수 	
식용곤충	곤충산업연구회	<ul style="list-style-type: none"> 육류를 대신할 수 있는 지속가능한 식량 적은 환경비용으로 고단백질을 제공하는 미래먹거리 	
영양(솔)부추	영양부추연구회	<ul style="list-style-type: none"> 전통적으로 재배되어 오던 토종부추를 상품화 칼슘, 철분, 비타민이 다량 함유되어 있고, 매운맛을 내는 알린이 풍부 	
토마토/방울 토마토	토마토연구회	<ul style="list-style-type: none"> 봄부터 가을까지 연중생산하며 철저한 선별 시스템으로 고품질 양주골 토마토 생산 당도가 높고 과육이 단단하여 저장성 우수 	
버섯	버섯연구회, 광적표고버섯 영농조합	<ul style="list-style-type: none"> 표고, 느타리, 새송이 등 현대화된 기계설비를 이용하여 고품질 생산 칼륨, 미네랄 등이 풍부하고 맛과 향이 깊은 우수버섯 생산 	

특산품명	기관	특징	비고
오이	오이연구회	<ul style="list-style-type: none"> 수분이 많이 갈증 및 숙취해소에 도움 비타민B군과 C가 풍부함 	
애호박	애호박연구회	<ul style="list-style-type: none"> 비타민, 섬유질 등 영양이 풍부하고 맛 우수 철저한 생산관리와 엄격한 자체 심사로 생산하여 보증된 품질 	
블루베리	블루베리연구회	<ul style="list-style-type: none"> 비타민A와 비타민C가 풍부한 과실 결실기인 5~7월에 일교차가 커 당도가 높고 질감이 좋은 생과 및 즙 생산 	
여주	여주연구회	<ul style="list-style-type: none"> 비타민C의 함량이 레몬의 51배, 천연인슐린이 함유 여주분말, 여주즙, 여주환 등 가공품 생산 	
인삼	인삼연구회, 양주인삼 영농조합	<ul style="list-style-type: none"> 재배의 생력화 및 안전농약사용요령 준수에 의한 핵심재배 기술로 생산 홍삼제조 후 양주인삼영농조합, 개성인삼조합법인을 통하여 수출 및 내수 출하 	
꿀	양봉연구회	<ul style="list-style-type: none"> 양주밤의 명성을 이어 밤꿀의 맛과 향이 우수 철저한 생산관리와 엄격한 자체심사로 생산한 보증된 품질 	
아로니아	아로니아연구회	<ul style="list-style-type: none"> 블랙초코베리라고도 불리며 안토시아닌, 탄닌, 비타민 등이 다량 함유 생과외에도 분말추출물 등 다양한 가공제품 생산 	
아름담	아름담	<ul style="list-style-type: none"> 무농약인증 여주, 도라지, 블루베리, 아로니아를 재배하여 가공, 판매 건강한 우리농산물을 깨끗하고 순수하게 가공 	

특산품명	기관	특징	비고
천년초	김윤식	<ul style="list-style-type: none"> • 무농약으로 재배 • 페놀성 물질, 플라보노이드, 식이섬유, 비타민C 등 각종 영양성분을 함유하고 있음 	
쌀	양주연합미곡종합처리장	<ul style="list-style-type: none"> • 우수품종 계약재배를 통한 품질관리 • GAP 인증 및 농산물이력추적관리 인증 • 색체선별기, 이물선별기 등 시설고급화 및 완전미 생산 	
콩	양주시콩연구회	<ul style="list-style-type: none"> • 최고의 식물성 단백질로 골밀도 증강, 유방암 발병률 감소, 혈관보호 효과 • 검은콩 껍질에는 노란 콩에는 없는 글리시테인이라는 항암 물질이 함유 	
배/배즙	양주배연구회	<ul style="list-style-type: none"> • 큰 일교차로 당도가 높고 경도가 우수하며 과즙이 많은 우수한 품질 • 대만, 베트남, 홍콩, 싱가포르 등으로 수출 • 은행, 도라지 등 생약재료를 첨가한 배즙 생산 	
유가공제품	밀크팜	<ul style="list-style-type: none"> • 양주 목장의 신선하고 건강한 우유로 직접 유가공 생산 • 수제요구르트, 스트링치즈, 구워먹는 치즈 생산 	
참새벽딸기	딸기연구회	<ul style="list-style-type: none"> • 친환경 재배기술과 핵심재배기술로 당도가 높고 영양이 풍부 • 새벽수확, 출하로 신선도 유지(일일수확→선별→출하시스템) • 한수이북 딸기 최초 재배로 당도, 경도가 우수 • 태국, 홍콩, 말레이시아, 인도네시아 등으로 수출 	

자료: 양주시 문화관광 홈페이지 참고

4) 경제·산업

○ 양주시 산업별 사업체수 및 종사자수 비교결과, 양주시 전체 사업체 및 종사자에 대한 농림어업의 비중이 전국 평균 대비 낮으며, 경기도 평균과 유사한 것으로 나타남

- ▶ 산업별 사업체수 변화추이를 살펴보면, 전체적으로 증가하는 추세이며, 특히 농림어업의 경우 '16년 기준 전체의 0.05%임
- ▶ 산업별 종사자수 변화추이를 살펴보면, 전체적으로 증가하는 추세이며, 농림어업은 전국 및 경기도 평균과 유사한 수준임. 또한 광업·제조업은 전국 및 경기도 평균보다 높은 수준인 반면, 서비스업은 전국 및 경기도 평균보다 낮은 수준임

<표 1-3-14> 양주시 산업별 사업체수 변화추이 현황

(단위: 개소)

	전국			경기도			양주시		
	2012	2014	2016	2012	2014	2016	2012	2014	2016
농림 어업	2,451 (0.1%)	3,184 (0.1%)	3,638 (0.1%)	209 (0.0%)	308 (0.0%)	413 (0.0%)	4 (0.03%)	4 (0.03%)	8 (0.05%)
광업· 제조업 ¹⁾	479,568 (13.3%)	537,000 (14.1%)	564,647 (14.3%)	126,823 (16.9%)	145,125 (17.9%)	156,663 (18.3%)	3,961 (26.9%)	4,397 (28.2%)	4,676 (28.8%)
서비스업 ²⁾	3,120,457 (86.6%)	3,272,636 (85.8%)	3,381,907 (85.6%)	624,076 (83.1%)	664,827 (82.1%)	699,087 (81.7%)	10,759 (73.1%)	11,173 (71.7%)	11,551 (71.1%)
합계	3,602,476 (100%)	3,812,820 (100%)	3,950,192 (100%)	751,108 (100%)	810,260 (100%)	856,163 (100%)	14,724 (100%)	15,574 (100%)	16,235 (100%)

주 1) 광업·제조업은 광업, 제조업, 자료: 양주시 통계연보(2016년 기준), 통계청 전국사업체조사
전기, 가스, 증기 및 수도사업, 하수·폐기물 처리, 원료재생 및 환경복원업, 건설업 등을 포함함

2) 서비스업은 도매 및 소매업 외 13개 산업분류를 포함함

<표 1-3-15> 양주시 산업별 종사자수 변화추이 현황

(단위: 명)

	전국			경기도			양주시		
	2012	2014	2016	2012	2014	2016	2012	2014	2016
농림 어업	31,448 (0.2%)	36,474 (0.2%)	39,741 (0.2%)	3,699 (0.1%)	3,776 (0.1%)	4,127 (0.1%)	36 (0.05%)	19 (0.02%)	39 (0.05%)
광업· 제조업 ¹⁾	4,918,078 (26.5%)	5,225,049 (26.3%)	5,605,086 (26.4%)	1,327,803 (32.9%)	1,438,979 (32.2%)	1,545,438 (32.2%)	35,089 (48.6%)	38,078 (49.2%)	39,392 (48.0%)
서비스업 ²⁾	13,619,829 (73.3%)	14,638,263 (73.6%)	15,614,416 (73.4%)	2,709,928 (67.1%)	3,029,018 (67.7%)	3,253,058 (67.7%)	37,071 (51.3%)	39,295 (50.8%)	42,579 (51.9%)
합계	18,569,355 (100%)	19,899,786 (100%)	21,259,243 (100%)	4,041,430 (100%)	4,471,773 (100%)	4,802,623 (100%)	72,196 (100%)	77,392 (100%)	82,010 (100%)

주 1) 광업·제조업은 광업, 제조업, 자료: 양주시 통계연보(2016년 기준), 통계청 전국사업체조사
전기, 가스, 증기 및 수도사업, 하수·폐기물 처리, 원료재생 및 환경복원업, 건설업 등을 포함함

2) 서비스업은 도매 및 소매업 외 13개 산업분류를 포함함

5) 생활환경

(1) 농어촌서비스기준 지표 현황

○ 삶의 질 향상 특별법에 의한 농어촌서비스기준 지표 현황을 경기도 평균과 비교한 결과, 다음과 같음

- ▶ 보건복지 분야는 분만가능한 산부인과 운영여부, 영유아 3명이상 읍면수 대비 보육시설 1개소 이상인 읍면비율이 경기도 평균보다 높게 나타남. 반면, 노인 복지서비스 수혜자 비율은 경기도 평균과 기준치보다 낮음
- ▶ 교육분야는 총 읍면 중 초중학교 운영하는 읍면비율은 경기도 평균보다 낮은 것으로 나타났으며, 총 읍면 중 비형식 평생교육 시설이 있는 읍면비율은 경기도 평균보다 높은 것으로 나타남
- ▶ 정주생활기반 분야는 대체적으로 경기도 평균보다 높은 것으로 나타났으나 대중교통의 도보15분배 정류장, 버스3회 이상 운행마을 비율은 기준치보다 낮게 나타남
- ▶ 경제활동, 일자리 분야에서 양주시는 창업 및 사업체 운영을 위한 지원센터가 있으며, 취업상담을 위한 지원센터는 있는 것으로 나타남. 또한 전문인력 고용여부는 경기도 평균대비 낮은 것으로 프로그램 운영여부는 평균대비 높은 것으로 나타남
- ▶ 문화, 여가 분야는 문화예술회관 및 지방문화원 운영과 프로그램 관람여부가 경기도 평균 대비 높은 것으로 나타남. 반면, 분기별 1회이상 전문공연프로그램 관람여부는 없는 것으로 나타남
- ▶ 환경, 경관 분야는 하수도보급률이 경기도 평균보다 높은 것으로 나타남
- ▶ 안전분야는 행정리 CCTV설치비율이 36%로 경기도 평균보다 낮게 나타남

<표 1-3-16> 양주시 농어촌서비스기준 이행실태(2016.12.31.기준, 경기도 평균 비교)

(단위: 개소, %)

구분	1. 보건복지					2. 교육				
	진료서비스				응급 서비스	노인	영유아	초중학교		평생교육
	모든 주요과목 1차진료 가능	물리 치료실	찾아가는 산부인과 운영 여부	분만 가능한 산부인과 운영여부	현장도착 시간 30분 이내 견수비율 (97%이상)	노인복지 서비스 수혜자 비율 (80%이상)	영유아 3명이상 읍면수 대비 보육시설 1개소 이상인 읍면비율 (80%이상)	총 읍면 중 초중학교 운영하는 읍면비율 (100%이상)	전체 초중학교 중 통학수단 제공하는 학교비율	총 읍면 중 비형식 평생교육 시설이 있는 읍면비율 (40%이상)
경기	1	37.43	0.14	0.79	98.63	71.41	92.06	75.99	47.63	43.84
양주	1	25	0	1	99.36	66.93	100	60	72.22	60

(단위: 개소, %)

구분	3. 정주생활기반						
	주택	상수도	난방		대중교통		광대역 통합망
	총 가구 중 최저 주거기준이상 가구비율 (95%이상)	면지역주민 등록인구 중 급수 인구비율 (82%이상)	읍부 도시가스 보급률 (65%이상)	읍부 도시가스 미보급 세대 중 소형LPG 저장탱크 공급 가구 비율	도보15분배 정류장, 버스3회 이상 운행마을 비율 (100%이상)	준공공 교통 프로그램 운영	광대역 통합망 구축률 (90%이상)
경기	92.37	79.93	71.88	0.15	96.14	0.71	99.92
양주	94.58	93.19	71.55	0	97	1	100

(단위: 개소, %)

구분	4. 경제활동, 일자리				5. 문화, 여가			6. 환경, 경관	7. 안전
	농어촌 창업 및 취업 컨설팅, 교육				문화시설 및 프로그램			하수도	방법설비
	창업보육 지원센터 등 창업 및 사업체 운영을 위한 지원센터 유무	일자리센터 등 취업상담을 위한 지원센터 유무	창업 및 사업체 운영, 취업상담을 위한 전문인력 고용여부	월1회이상 창업 및 사업체 운영, 취업 관련 전문 프로그램 운영여부	문화예술 회관, 지방문화원 운영 여부	월1회이상 문화 프로그램 관람여부 (지방문화원)	분기별 1회이상 전문공연 프로그램 관람여부 (문예회관)	하수도 보급률 (85%이상)	행정리 CCTV 설치비율 (60%이상)
경기	0.14	1.00	15.43	0.64	1.00	0.43	0.86	83.32	49.85
양주	1	1	12	1	1	1	0	90.98	36

자료: 한국농촌경제연구원, 2016 농어촌서비스기준 이행실태 점검·평가

(2) 생활환경시설

① 주택

- '17년 기준 양주시의 가구수는 74,886가구, 주택수 72,288호, 주택보급률 96.5%로 지속적으로 증가하는 추세임
- 양주시 내 주택은 아파트가 73.7%로 가장 많은 비중을 차지하며, 그 다음으로 단독주택 15.0%, 다세대주택 8.4%, 연립주택 1.5%, 비거주용 건물 내 주택 1.3% 순으로 나타남

<표 1-3-17> 양주시 주택현황 및 보급률 변화추이

(단위: 가구, %)

	일반 가구 수	주택 수 합계	단독주택				아파트	연립 주택	다세대 주택	비거주용 건물내 주택	주택 보급률 1)
			계	일반	다가구	영업 검용					
2015	70,446	64,710	10,623	8,380	1,062	1,181	46,933	1,015	5,227	912	91.9%
2016	71,155	65,975	10,855	8,511	1,061	1,283	47,486	1,087	5,646	901	92.7%
2017	74,886	72,288	10,855	8,475	1,051	1,329	53,296	1,106	6,107	924	96.5%

주 1) 주택보급률 = (주택 수 합계/일반가구 수)×100

자료: 통계청 주택총조사

② 도로·교통

- '16년 기준 도로연장은 일반국도, 지방도, 시군도 등을 포함한 344,223m이며, 포장연장 및 포장비율은 일정수준 유지하고 있음

<표 1-3-18> 양주시 도로현황

(단위: m, %)

	합 계					고속도로
	연장	포장	포장률	미포장	미개통	
2012	396,956	318,226	80.2	8,800	69,890	10,600
2013	397,426	318,736	80.2	8,800	69,890	10,600
2014	404,836	336,816	83.2	7,300	60,720	10,600
2015	406,705	338,685	83.3	2,800	65,220	10,600
2016	344,223	341,423	83.2	2,800	66,120	10,600

자료: 양주시 통계연보(2016년 기준)

- 양주시에 등록된 자동차 수는 '16년 기준 88,763대이며, 승합차를 제외하고 지속적으로 증가하는 추세임
- 차량등록 현황을 살펴보면, 승용차가 전체의 75.2%로 가장 많은 비중을 차지하며, 화물차 18.9%, 이륜자동차 8.5% 순임

<표 1-3-19> 양주시 차량등록 현황

(단위: 대)

구분	계	승용차	승합차	화물차	특수차	이륜자동차
2012	76,958	56,243	5,333	15,213	169	6,968
2013	77,855	57,222	5,248	15,218	167	7,036
2014	80,700	59,713	5,200	15,607	180	7,112
2015	85,268	63,575	5,158	16,338	197	7,437
2016	88,763	66,712	5,036	16,783	232	7,575

자료: 양주시 통계연보(2016년 기준)

③ 상·하수도 현황

○ '16년 기준 양주시 상·하수도 보급률은 경기도 평균 대비 낮은 수준임

- ▶ 양주시 총인구 212,811명 중 207,478명을 대상으로 상수도가 보급됨에 따라 상수도 보급률은 97.5%임. 이는 경기도 평균 대비 낮은 수준임
- ▶ 양주시 총인구 212,811명 중 194,428명을 대상으로 하수도가 보급됨에 따라 하수도 보급률은 91.1%임. 이는 경기도 평균 대비 낮은 수준임

<표 1-3-20> 양주시 상수도 현황

(단위: 명, %)

구분	총인구수		급수인구수		일반 상수도 보급률		지방 및 광역 상수도 보급률		급수 보급률	
	경기도	양주시	경기도	양주시	경기도	양주시	경기도	양주시	경기도	양주시
2012	12,381,550	207,346	12,000,558	195,045	97.2	94.1	96.9	-	97.8	94.1%
2013	12,549,345	206,329	12,238,599	199,143	97.7	96.5	97.5	-	98.3	96.5%
2014	12,709,996	209,502	12,410,334	203,139	97.8	97.0	97.6	-	98.4	97.0%
2015	12,892,271	212,438	12,626,376	206,896	98.1	97.4	97.9	-	98.6	97.4%
2016	13,090,703	212,811	12,830,733	207,478	-	97.5	98.0	-	98.6	97.5%

자료: 환경부, 상수도통계

<표 1-3-21> 양주시 하수도 현황

(단위: 명, km², %)

구분	총인구수		총면적		하수처리구역내 인구수		하수처리구역외 인구수		하수도 보급률	
	경기도	양주시	경기도	양주시	경기도	양주시	경기도	양주시	경기도	양주시
2012	12,381,550	207,321	8,815	310.31	11,481,407	188,421	900,143	18,900	92.7	90.9
2013	12,549,345	206,329	9,112	310.36	11,718,442	187,429	830,903	18,900	93.4	90.8
2014	12,709,996	209,502	10,162	310.28	11,903,065	190,602	806,931	18,900	93.7	56.5
2015	12,892,271	212,438	8,984	310.31	12,121,446	193,538	770,825	18,900	94.0	91.1
2016	13,090,704	212,811	10,253	310.31	12,331,532	194,428	759,172	19,023	94.2	91.1

자료: 환경부, 하수도통계

④ 노인여가 복지시설

○ 양주시 노인여가 복지시설은 경로당 255개소, 노인교실 14개가 있음

<표 1-3-22> 양주시 노인여가 복지시설 현황(2018.12.31.기준)

	시설명	주소
경로당	백석읍 43개소, 은현면 20개소, 남면 23개소, 광적면 22개소, 장흥면 18개소, 양주1동 15개소, 양주2동 41개소, 회천1동 16개소, 회천2동 32개소, 회천3동 13개소, 회천4동 12개소로 총 255개소	
노인교실	광적 노인대학	광적면 가래비길 114 (광적분회)
	남면 노인대학	남면분회
	덕계 실버대학	평화로1435번길 5-16(덕계 교회)
	독바위교회 노인대학	독바위로287번길 20 (독바위교회)
	백석 노인대학	백석읍 오산리 528-2 (백석 분회)
	성은 노인대학	회정로 109번길 7-36 성은교회
	양주1동 노인대학	양주1동
	양주2동 노인대학	고읍로 76 (덕현 농협)
	예향 경로대학	고읍로 36-17 (예향 교회)
	은현 노인대학	은현 복지관
	장흥 노인대학	장흥면 호국로 176-14(장흥문화체육센터)
	주내교회 노인대학	부흥로 1629 주내교회
	지회 노인대학	회정동 421-2 (대한노인회 양주시지회)
	회천 노인대학	회정동 421-1 (대한노인회 양주시지회)

자료: 제4기 양주시 지역사회보장계획(2019~2022)

(3) 교육시설 현황

- 2017년 기준 양주시 교육기관은 유치원 48개, 초등학교 32개, 중학교 10개, 고등학교 7개, 전문대학 1개, 대학교 2개 총 100개임
- 최근 5년간 교육기관 현황을 보면, 유치원은 2013년 대비 2017년도에 3곳의 기관이 증가함에 따라 48개 기관임. 초등학교, 중학교, 고등학교는 1곳이 증가하였으며, 전문대학, 대학교는 변동이 없었음

<표 1-3-23> 양주시 교육기관 현황

(단위: 개)

	계	유치원	초등학교	중학교	고등학교	전문대학	대학교
2013	92	45	31	9	6	1	-
2014	95	46	31	9	6	1	2
2015	99	47	32	10	7	1	2
2016	99	47	32	10	7	1	2
2017	100	48	32	10	7	1	2

자료 : 양주시 2017 통계연보

○ 학생 수

- ▶ 2017년 기준 양주시 학생 수는 총 37,198명으로 유치원생 2,983명, 초등학교생 13,026명, 중학생 6,173명, 고등학생 5,914명, 전문대 학생 8,504명, 4년제 대학생 2,174명임

<표 1-3-24> 양주시 학생 수 현황

(단위: 명)

	계	유치원	초등학교	중학교	고등학교	전문대학	대학교
2013	32,993	2,776	13,354	7,099	5,341	4,423	-
2014	32,792	2,735	13,118	6,987	5,465	4,487	-
2015	38,373	2,924	13,265	6,579	5,711	8,375	-
2016	38,320	2,895	13,048	6,295	5,860	8,298	1,924
2017	37,198	2,983	13,026	6,173	5,914	8,504	2,174

자료 : 양주시 2017 통계연보

○ 학원 · 독서실 · 도서관 수

- ▶ 2017년 기준 보령시 학원은 학교교과 교습학원이 224개, 평생직업 교육학원이 8개임. 또한 독서실의 수는 10개, 열람실 수는 75개임
- ▶ 2016년 기준 공공도서관 수는 6개, 좌석수는 1,210좌석이 있음
- ▶ 최근 5년간 양주시 학원 · 독서실 · 도서관 변화를 살펴보면 전체적으로 증가하고 있음을 알 수 있음

<표 1-3-25> 양주시 학원·독서실·도서관 현황

(단위: 개)

	학원		독서실		공공도서관	
	학교교과교습	평생직업교육	독서실수	열람실수	도서관수	좌석수
2013	194	3	9	79	4	961
2014	186	2	10	70	5	1,056
2015	199	4	9	70	6	1,190
2016	220	6	8	63	6	1,210
2017	224	8	10	75		

자료: 양주시 2017 통계연보

(4) 사회복지현황

① 의료시설

- 양주시 의료시설은 2017년 기준 총 152개소로, 병원 5개소, 의원 65개소, 특수병원 1개소, 요양병원 9개소, 치과 40개소, 한의원 26개소임. 또한 보건소 1개소, 보건지소 2개소, 보건 진료소 3개소임. 의원이 가장 많으며,

치과, 한의원 순으로 나타남

<표 1-3-26> 양주시 의료시설 현황

(단위 : 개소)

	합계	종합 병원	병원 ¹⁾	의원	특수 병원 ²⁾	요양 병원	치과	한의원	보건소	보건 지소	보건 진료소
2014	142	-	4	62	1	6	34	29	1	2	3
2015	146	-	4	62	1	8	37	28	1	2	3
2016	145	-	4	62	1	8	37	27	1	2	3
2017	152	-	5	65	1	9	40	26	1	2	3

주 1) 군인병원 제외

자료: 양주시 2017 통계연보, 양주시 내부자료

2) 정신병원, 결핵병원, 나병원 포함

② 복지시설

- 양주시 사회복지(관련) 기관은 노인, 장애인, 아동, 여성·가족 등을 대상으로 하며, 그 중 노인 대상 기관이 전체 437개 기관 중 330개 기관(경로당 255개소, 경로당 외 75개소)으로 노인복지에 편중됨
 - ▶ 노인 대상 지원기관은 생활시설 56개소, 이용시설 274개소 등 총 330개소가 있음
 - ▶ 장애인 대상 지원기관은 생활시설 8개소, 이용시설 29개소 등 총 37개소가 있음
 - ▶ 아동 대상 지원기관은 생활시설인 아동양육시설 2개소, 공동생활가정 1개소, 아동보호시설 1개소와 이용시설은 지역아동센터 20개소로 총 24개소가 있음
 - ▶ 청소년 대상 지원기관은 청소년상담복지센터 1개소, 청소년수련시설 6개소, 청소년활동진흥센터 1개소 총 8개소가 있음
 - ▶ 여성 대상 지원기관은 가정폭력여성 대상 지원하는 성루이즈의 집과 양주가정폭력·성폭력상담소가 있으며, 경력단절 여성을 위한 양주여성새로일하기센터 등이 있음
 - ▶ 다문화가정 대상 지원기관은 다문화가족지원센터, 양주 외국인 노동자 한글학교 등이 있음
 - ▶ 그 외 양주시 건강가정지원센터 등이 있음
- 읍면동별 사회복지(관련) 기관 분포를 살펴보면, 백석읍에 81개소의 시설로 과밀집된 반면, 회천4동은 17개소가 운영되고 있음. 이는 양적인 측면에서 사회복지(관련) 기관이 불균등하게 분포됨을 알 수 있음

<표 1-3-27> 양주시 사회복지(관련) 기관 현황(2017.12.31.기준)

(단위: 개소)

		백석읍	은현면	남면	광적면	장흥면	양주 1동	양주 2동	회천 1동	회천 2동	회천 3동	회천 4동	계		
노인	생활(주거)	양로시설	1	0	0	0	0	0	0	0	0	0	1		
	생활(의료)	노인요양시설	10	3	3	5	11	1	1	2	2	0	1	39	
		노인요양 공동생활가정	4	1	2	0	0	2	1	0	4	2	0	16	
	이용(재가)	재가노인 복지시설	1	0	0	0	0	0	0	1	1	1	0	4	
	이용(여가)	경로당	43	20	23	22	18	15	41	16	32	13	12	255	
		노인교실	1	1	1	1	1	2	2	0	3	1	1	14	
	이용	노인보호 전문기관	0	0	0	0	0	0	0	0	1	0	0	1	
합 계		60	25	29	28	30	20	45	19	43	17	14	330		
장애인	생활	장애유형별 거주시설	1	0	3	1	0	0	1	0	0	0	0	6	
		중증장애인 거주시설	2	0	0	0	0	0	0	0	0	0	0	2	
	이용	지역사회 재활시설	3	0	0	0	0	0	0	1	0	0	0	4	
		중증장애인 자립생활 지원센터	0	0	0	0	0	0	0	1	0	0	0	1	
		지체·시각 장애인의 시설지원센터	2	0	1	0	0	0	0	2	0	0	0	5	
		직업재활시설	0	0	0	1	0	0	0	1	0	0	0	2	
		발달장애인 지원센터	0	0	0	0	0	0	1	0	2	1	0	4	
		기타 ¹⁾	1	0	1	0	0	0	1	1	0	8	1	13	
		합 계		9	0	5	2	0	0	4	5	2	9	1	37
		아동·청소년	생활	아동양육시설	0	0	0	0	2	0	0	0	0	0	0
공동생활가정	1			0	0	0	0	0	0	0	0	0	0	1	
아동보호 치료시설	0			0	1	0	0	0	0	0	0	0	0	1	
이용	지역아동센터		4	1	0	4	0	1	2	0	3	3	2	20	
	청소년상담 복지센터		0	0	0	0	0	0	1	0	0	0	0	1	
	청소년수련 시설		0	0	1	1	1	1	1	0	1	0	0	6	
	청소년활동 진흥센터		0	0	0	0	0	0	0	0	1	0	0	1	
합 계		5	1	2	5	3	2	4	0	5	3	2	32		
여성가족	생활	가정폭력	1	0	0	0	0	0	0	0	1	0	2		
	이용	다문화	0	0	0	1	0	0	0	0	1	0	0	2	
		건강가정	0	0	0	0	0	0	0	0	1	0	0	1	
		여성	0	0	0	0	0	1	0	0	0	0	0	1	
		기타 ²⁾	6	0	1	0	3	1	1	5	0	0	0	17(15)	
합 계		7	0	1	1	3	2	1	5	2	1	0	23		
총 합 계		81	26	37	36	36	24	54	29	52	30	17	437		

주 1) 장애인분야 기타는 국공립장애인어린이집, 장애인단체 등이 포함됨 자료 : 제4기 양주시 지역사회보장계획(2019~2022)

2) 여성가족분야 기타는 여성단체 17개 기관, 여성취업지원 관련 15개 기관 등이 포함됨

(5) 문화시설 현황

○ 양주시 도시공원 변화추이를 살펴보면, 지난 5년간 지속적으로 증가하는 추세임

<표 1-3-28> 양주시 도시공원 현황

(단위: 개소, 천㎡)

	계		어린이공원		소공원		근린공원		문화공원		수변공원		묘지공원		체육공원	
	개소	면적	개소	면적	개소	면적	개소	면적	개소	면적	개소	면적	개소	면적	개소	면적
2012	48	1,005	33	76	2	10	9	260	1	4	2	18	1	637	-	-
2013	51	1,101	33	82	3	11	11	349	1	4	2	18	1	637	-	-
2014	52	1,112	33	82	4	22	11	349	1	4	2	18	1	637	-	-
2015	67	1,222	40	96	5	23	16	428	2	8	2	18	1	637	-	-
2016	66	599	40	96	5	23	16	442	2	8	2	18	-	-	-	-

자료: 양주시 통계연보(2016년 기준)

6) 소생활권 및 정주체계 분석

(1) 소생활권 분석

○ 양주시는 지형 특성상 크게 4개(동부, 서부, 남부, 북부)의 생활권역으로 구분함

- ▶ 동쪽으로 천보산맥, 서쪽으로 마식령산맥이 둘러싸고 있으며, 양주시 중앙부에 도락산과 불곡산이 위치한 분지형태의 지형으로 도시공간구조의 기초적인 골격을 형성함

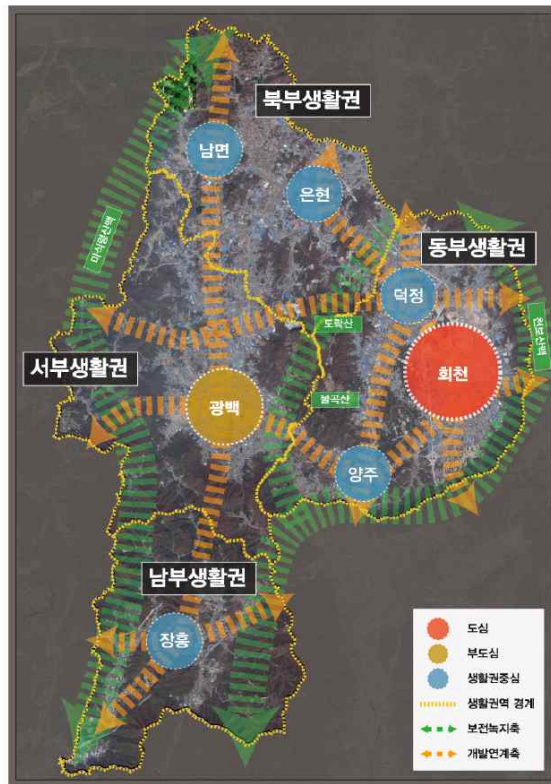

자료 : 양주시 2025 중장기 종합발전계획

[그림 1-3-3] 양주시 생활권 구분도

<표 1-3-29> 양주시 생활권 구분

대생활권	구 분		범 위	비 고
	중생활권	소생활권		
양주	동부	회 천 생활권	• 회천 8 동 : 덕정, 덕계, 회정, 고암, 봉양, 회암, 율정, 옥정	회천도심, 덕정생활권중심
		양 주 생활권	• 양주 9개동 : 유양, 어둔, 남방, 마전, 산북, 광사, 만송, 삼송 고읍	양주생활권중심
	서부	광 백 생활권	• 백석 6개리 : 방성, 오산, 복지, 가업, 흥죽, 연곡 • 광적 7개리 : 가남, 광석, 우고, 비암, 효촌, 덕도, 석우	광백부도심
	남부	장 흥 생활권	• 장흥 7개리 : 교현, 울대, 부곡, 석현, 일영, 삼상, 삼하 • 백석 1개리 : 기산	장흥생활권중심
	북부	은 현 생활권	• 은현 6개리 : 용암, 선암, 운암, 봉암, 하패, 도하	은현생활권중심
남 면 생활권		• 남면 10개리 : 신산, 신암, 매곡, 구암, 두곡, 경신, 상수, 입암, 한산, 황방	남면생활권중심	

자료 : 2020년 양주 도시기본계획 재수립

<표 1-3-30> 양주시 생활권별 기본방향

구분	면적 (km ²)	인구규모 (명)	소생활권	생활권 특성	기본방향
계	310.29	483,000	-	-	-
동 부 생활권	85.84	277,000	회천소생활권 양주소생활권	• 행정 • 유통 • 주거	• 양주 중심생활권으로서 행정 등 중심업무 담당 • 교통요충지로서, 유통·상업의 중심지 • 신도시 조성을 통한 중밀도주거단지 조성
서 부 생활권	81.64	123,000	광백소생활권	• 주거 • 공업 (첨단산업)	• 서부지역의 중밀도 주거지 조성 • 첨단산업을 중심으로 한 산업기반 조성
남 부 생활권	71.77	22,000	장흥소생활권	• 관광 • 주거	• 장흥관광지를 중심으로 관광지 정비 및 신규관광자원 개발 • 농촌체험관광자원 개발 • 정주권 형성을 위한 전원적 주거지 조성
북 부 생활권	71.04	61,000	남면소생활권 은현소생활권	• 공업 (도시형) • 주거 • 관광	• 산업을 위주로 하는 자족기반 형성 • 북부생활권내 중·저밀도 주거지 개발 • 감악산, 효촌저수지 등을 활용한 관광자원 개발

자료 : 2020년 양주 도시기본계획 재수립

(2) 정주체계 분석

① 개발가능지 분석

○ 기본방향 및 전제조건

- ▶ 토지자원의 분석은 기개발지, 개발가능지, 개발억제지, 개발불능지로 구분하여 개발수요에 대한 체계적인 토지이용계획 수립
- ▶ 기개발지는 이미 시가지가 조성된 지역(주거·상업·공업지역과 개발사업 완료지역)이고, 개발제한구역, 농업진흥지역, 보전산지, 자연환경보전지역 등 공적규제로 인해 개발이 억제되는 지역, 급경사, 고지대, 공원, 하천 등 물리적 여건으로 개발이 불가능한 지역을 설정
- ▶ 개발가능지는 기개발지, 개발불능지, 개발억제지를 제외한 지역을 설정
- ▶ 개발불능지역의 설정기준
 - 표고 200m 이상인 지역 및 경사 23° 이상의 경사지
 - 생태자연도 1, 2등급 이상 지역
 - 도시계획으로 결정된 하천, 공원 등

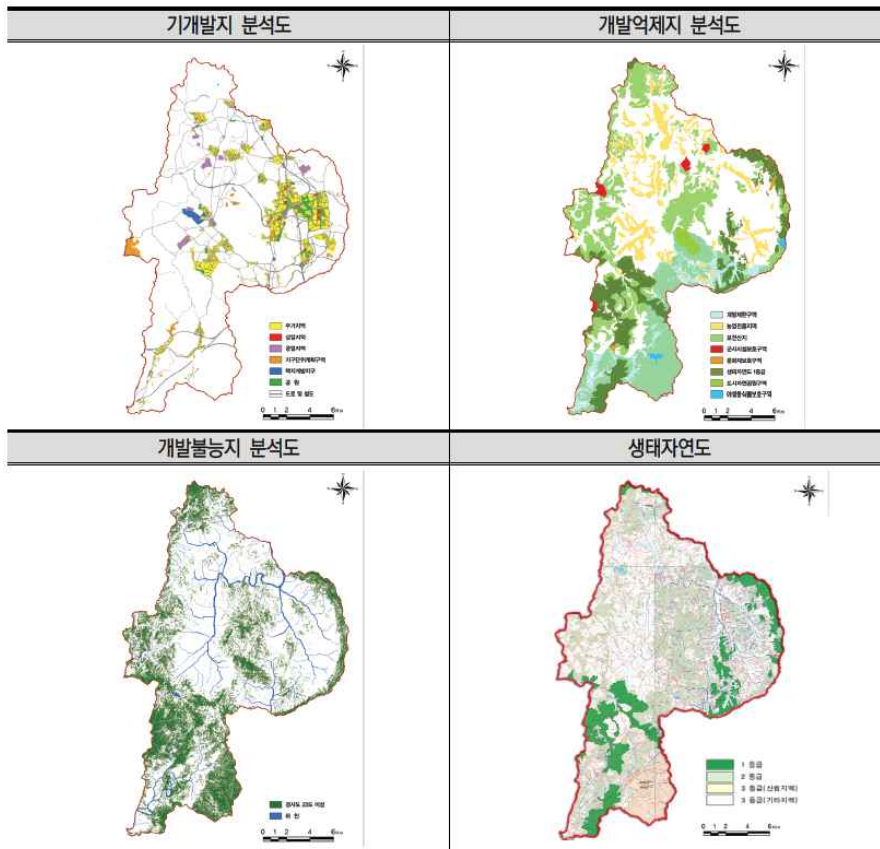

[그림 1-3-4] 양주시 기개발지 분석도, 개발억제지 분석도, 개발불능지 분석도, 생태자연도

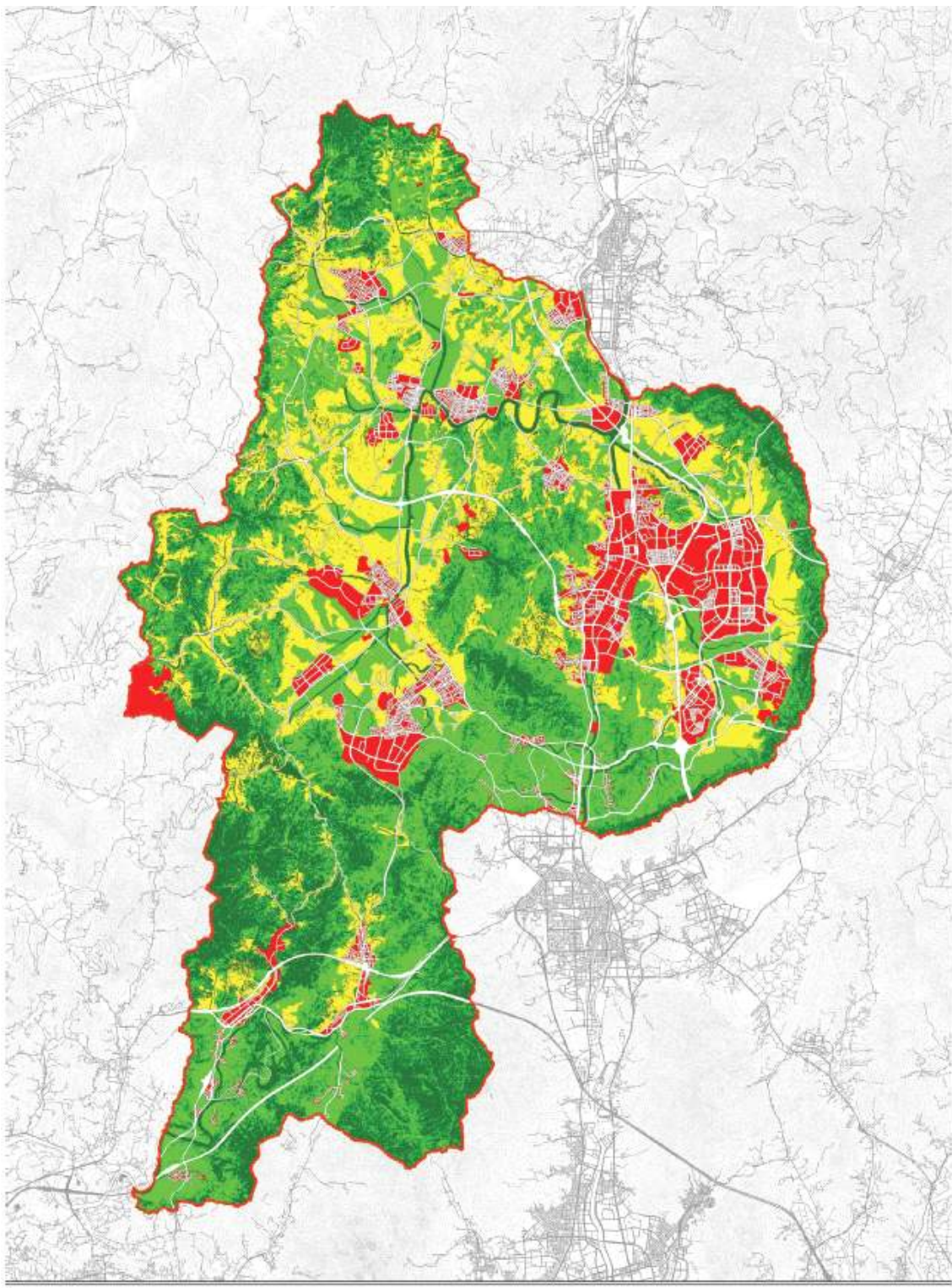

구분	계	기개발지	개발가능지	개발억제지	개발불능지
면적(km ²)	310.29	53.34	69.57	108.30	82.08
비율(%)	100.0	16.2	22.4	34.9	26.5

■ 기개발지 ■ 개발억제지 ■ 개발불능지
■ 개발가능지 도로 및 철도

0 2.5 5.0 10.0(km)

자료 : 2020년 양주시기본계획 재수립

[그림 1-3-5] 양주시 개발가능지 분석도

3.2. 상위계획 및 관련계획 분석

1) 중앙정부

(1) 농촌·농업 및 식품산업 발전계획(2018~2022) - 농림축산식품부

비전	걱정 없이 농사짓고, 안심하고 소비하는 나라 - 지속가능한 농업농촌, 국민이 건강한 먹거리 -		
중점추진과제	농업인 소득경영 안전망의 점진적 확충	직불제 확대·개편	<ul style="list-style-type: none"> ○ 직불제의 공익적 기능 강화 - 농업환경보전프로그램 도입 ○ 쌀 변동직불제 개편
		농가 경영 안전장치 강화	<ul style="list-style-type: none"> ○ 농업 재해지원, 수입보장보험 확대 ○ 농기계 공동이용 확대 등 경영비 절감
		농산물 가격 안정과 유통 혁신	<ul style="list-style-type: none"> ○ 쌀 산업 개편 ○ 채소가격안정제 확대 등 수급안정 강화
	지속가능한 농식품산업 기반 강화	농식품 혁신성장 역량 강화	<ul style="list-style-type: none"> ○ 스마트팜 등 스마트농업 육성 ○ R&D, 빅데이터 등 혁신인프라 정비
		농업농촌 일자리 창출	<ul style="list-style-type: none"> ○ 청년 창업농 등 미래인력 육성 ○ 농생명소재, 반려동물산업 등 육성
		환경친화형 농축산업 육성	<ul style="list-style-type: none"> ○ 친환경농업 확산 ○ 축사현대화 등 축산환경 개선
	안전한 먹거리 공급체계 구축	안심 먹거리체계 구축	<ul style="list-style-type: none"> ○ 국가/지역단위 푸드플랜 수립 ○ 콩 등 수입의존도 높은 품목의 식량자급률 제고
		건강한 식생활 지원	<ul style="list-style-type: none"> ○ 학교 과일간식 지원제도 도입 등 ○ 공공급식의 품질 제고
		농축산물 안전품질 관리 강화	<ul style="list-style-type: none"> ○ 예방 위주 가축질병 방역체계 강화 ○ GAP·HACCP 등 예방적 안전관리 강화
	누구나 살고 싶은 복지농촌 조성	아름답고 쾌적한 농촌 구현	<ul style="list-style-type: none"> ○ 통합적 지역개발 등 농촌뉴딜 ○ 산림을 복지·휴양공간으로 활용
		농촌 주민의 삶의 질 제고	<ul style="list-style-type: none"> ○ 농촌 특화형 복지 확충 ○ 여성농업인의 위상 제고
		지역 순환경제와 공동체 활성화	<ul style="list-style-type: none"> ○ 사회적경제 육성, 귀농·귀촌 활성화 등
추진체계	참여와 협력 농정	참여 농정	<ul style="list-style-type: none"> ○ 농어업·농어촌특별위원회 설치, 농어업회의소 운영 활성화 지원
		협력 농정	<ul style="list-style-type: none"> ○ 지방농정·통상·국제농업·남북협력 ○ 현장 농정

[그림 1-3-6] 농촌·농업 및 식품산업 발전계획(2018~2022) 비전 및 정책방향

(2) 제3차 농어업인 삶의 질 향상 기본계획(2015~2019) - 농림축산식품부

비 전	◇ 활력 있는 공동체를 기반으로 누구나 살고 싶은 행복한 농어촌 구현	
과 목 목 표	1. 보건·복지	농어촌 보건·복지 서비스 질 제고와 복지 체감도 증진
	2. 교육	교육 인프라 확충 및 교육의 질 제고를 통해 지역사회와 함께하는 농어촌 교육
	3. 정주생활기반	공동체 주도의 살기 좋고 편리한 정주기반 및 생활권 구현
	4. 경제활동·일자리	농어업·농어촌 자원 융복합을 통해 부가가치 및 일자리 창출
	5. 문화·여가	다양한 문화·여가를 누릴 수 있는 여건 조성
	6. 환경·경관	농어촌다움이 유지·보전되는 아름답고 쾌적한 환경·경관 조성
	7. 안전	자연재해 및 범죄·안전사고에 안심할 수 있는 안전 농어촌 조성

[그림 1-3-7] 제3차 농어업인 삶의 질 향상 기본계획(2015~2019) 비전 및 정책방향

(3) 제1차 농촌융복합산업 기본계획(2015~2018) - 농림축산식품부

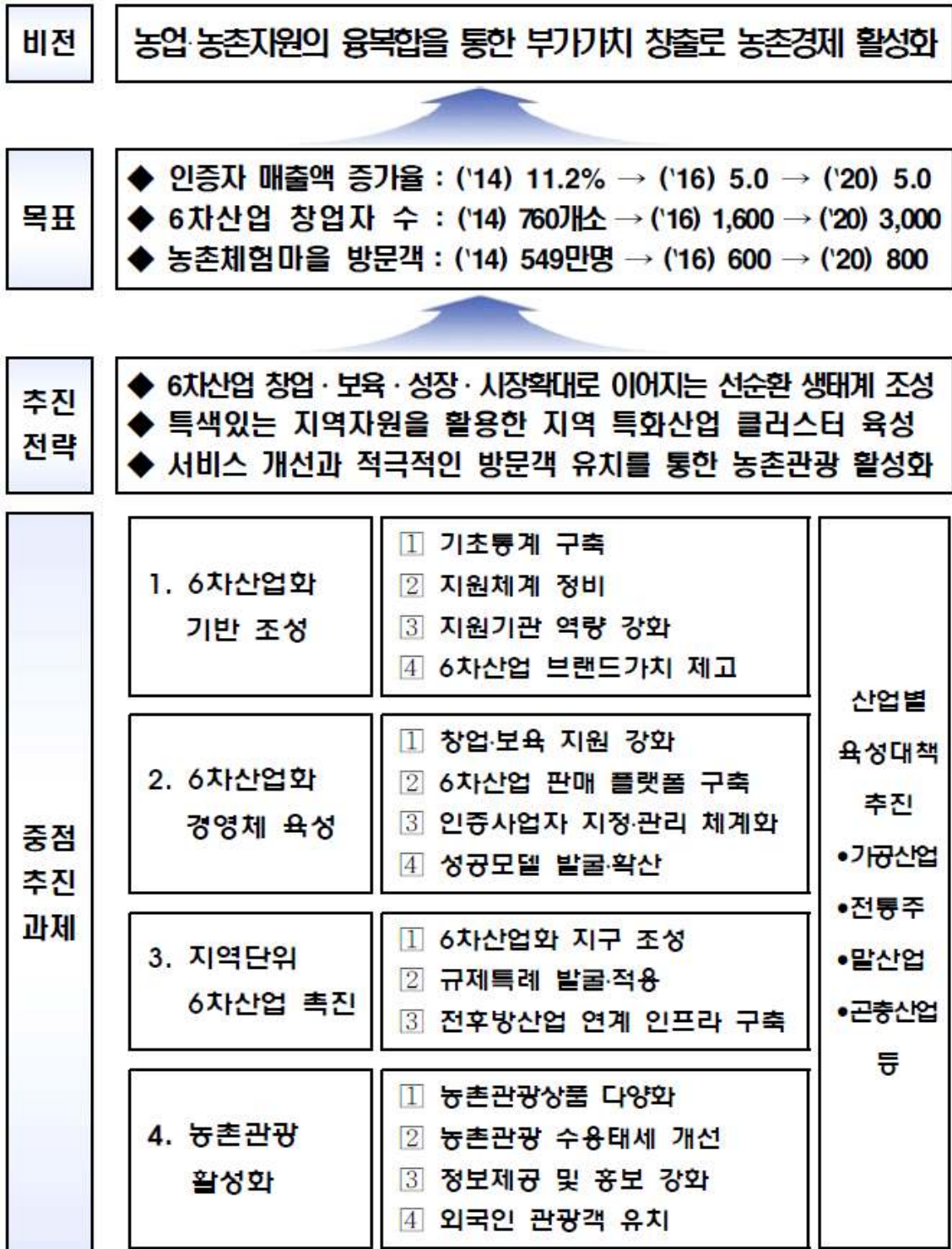

[그림 1-3-8] 제1차 농촌융복합산업 기본계획(2015~2018) 비전 및 정책방향

(4) 농림식품과학기술 육성 중장기계획 수립(2013~2022) - 농림축산식품부

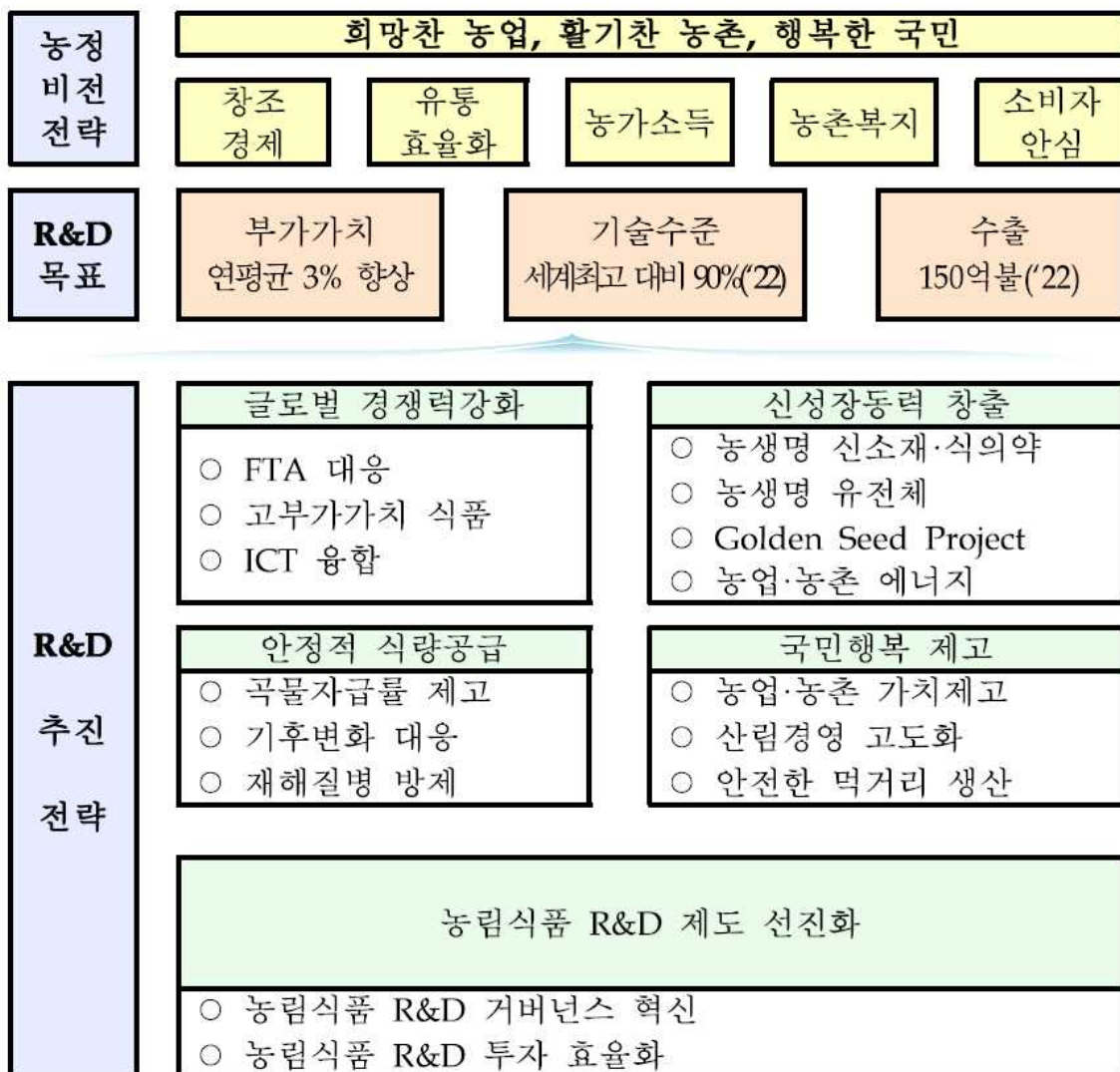

[그림 1-3-9] 농림식품과학기술 육성 중장기계획 수립(2013~2022) 비전 및 정책방향

(5) 제3차 농어촌보건복지 기본계획 - 보건복지부

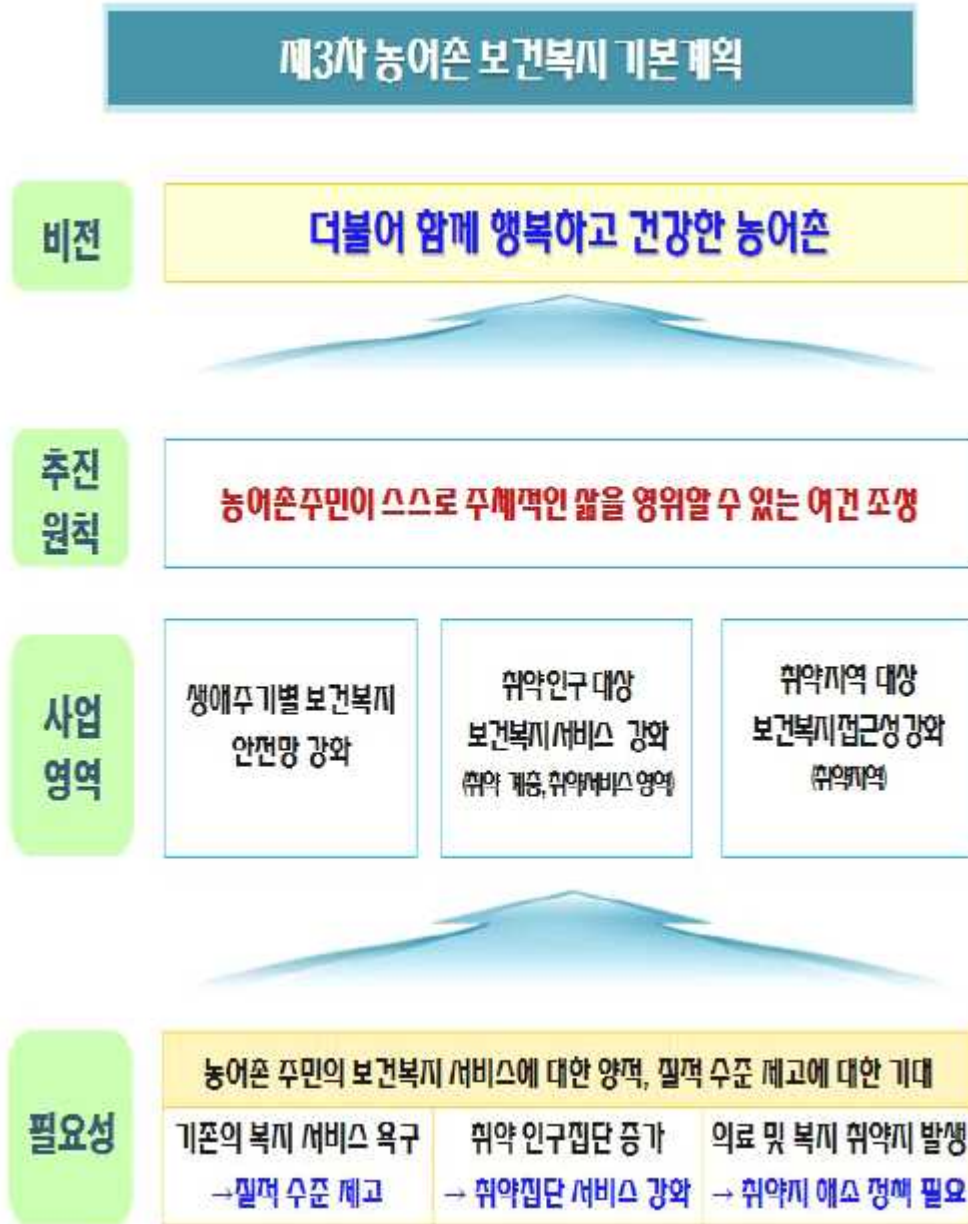

[그림 1-3-10] 제3차 농어촌보건복지 기본계획 비전 및 정책방향

2) 경기도

(1) 경기비전2040(2015~2040)



[그림 1-3-11] 경기도 2040(2015~2040) 비전 및 정책방향

3.3. 농업·농촌 관련 기존 정책 및 사업 검토

1) 양주시 2025 중장기 종합발전계획(2017~2025)

(1) 비전 및 목표

- 향후 10년간 양주시는 새로운 도약을 향한 대외적 비전으로 “신성장, 새 지평, 스마트(S.M.A.R.T-Hub) 양주-다양성을 가진 공존의 도시”로 설정함
 - ▶ “신성장, 새 지평, 스마트(S.M.A.R.T-Hub) 양주”는 지속적인 인구증가와 함께 기반시설 확보, 신성장동력인 양주테크노밸리 유치 등 자족도시로서 경기북부 중심도시의 위상을 확보해 나아가고 있음. 이에 양주시는 경기북부의 미래를 이끌 역할과 미래통일시대 남북교류의 선진적인 역할로서 자리매김을 위한 대외적 비전을 제시함



[그림 1-3-12] 양주시 2025 중장기 종합발전계획 비전

(2) 주요 추진 사업

① 양주시 공유농업 활성화 지원사업

○ 사업배경 및 목적

- ▶ 경기도는 4차 산업혁명 시대 새로운 농정혁신 전략인 공동체 중심의 ‘공유농업’을 추진하기 위해 ‘경기도 공유농업 지원 조례안’ 입법예고(2017.12.기준)
- ▶ 공유농업은 소비자의 먹거리에 대한 불안 해소 및 농업인 소득창출을 위해 사회적 경제를 바탕으로 한 경기도만의 독창적인 생산·유통 시스템

○ 사업내용

- ▶ 양주시 공유농업 지원 조례 제정 및 추진계획 수립
- ▶ 양주시 공유농업네트워크 구성 및 플랫폼 참여 홍보
 - 양주시 농업인 조직 내 활동가 선정
 - 농산물, 농지, 농촌체험서비스 등 양주시 내 대표농촌자원 경기도 공유농장 플랫폼 참여
- ▶ 공유농업 신규지정 제안
- ▶ 경기도는 경기농식품유통진흥원 통해 10개, 시·군 소규모 공유농장 10곳 조성 예정

2) 2020 양주도시기본계획(2003~2020)

(1) 비전 및 목표



[그림 1-3-13] 2020년 양주도시기본계획 비전 및 목표

(2) 주요 추진 사업

<표 1-3-31> 2020년 양주도시기본계획 전략

구분	전략	중점과제
도시 개발	북부지역 개발거점도시	<ul style="list-style-type: none"> • 도시내 자족기능 확보를 위한 산업구조 개편 • 첨단산업 중심의 공업용지 확보 • 특화된 도시근교형 농축산업 육성 • 관광자원의 적극적 개발로 친환경산업 육성
	친환경적인 전원도시	<ul style="list-style-type: none"> • 산악 하천·녹지 등 자연자원의 보전 및 복원 • 중·저밀도의 전원도시 조성 • 충분한 녹지공간 확보 • 자원절약형 환경기초시설 조성
	도농복합형 자족도시	<ul style="list-style-type: none"> • 도시기능에 부합되는 교통망 확충 • 신도시 조성시 충분한 공원면적 확보 • 구시가지의 계획적 정비 • 계획인구 규모에 맞는 상·하수도, 교육·문화·복지시설 확보
	역사·문화·관광 도시	<ul style="list-style-type: none"> • 회암사지·양주관아지 등 역사자원의 복원 • 역사·문화가 결합된 새로운 관광코스 개발 • 장흥관광지, 감악산유원지, 효촌실버타운 등 관광자원의 정비 및 개발 • 장흥일원 문화예술촌 조성 및 예술대학 설립

3) 양주시 농업·농촌 및 식품산업 발전계획(2014~2018)

(1) 비전 및 목표



[그림 1-3-14] 양주시 농업·농촌 및 식품산업 발전계획(2014~2018) 비전 및 목표

(2) 목표지표 및 추진전략

① 농업·식품산업

○ 비전과 추진전략

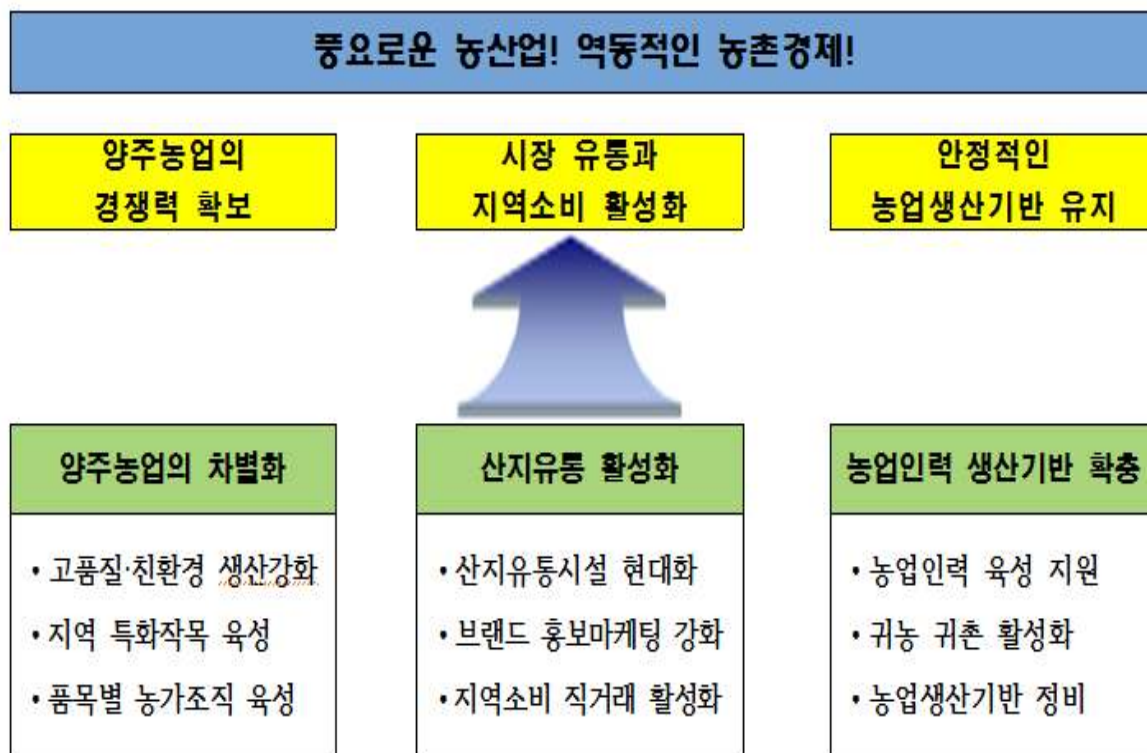

[그림 1-3-14] 양주시 농업·농촌 및 식품산업 발전계획(2014~2018) - 농업·식품산업

○ 재정 투자계획

<표 1-3-32> 양주시 농업·농촌 및 식품산업 발전계획(2014~2018) - 농업·식품산업

사업분야	투자계획(백만원)						
	국비	광특	시도비	시군비	융자	자담	계
합 계	81,649.7		12,139.9	43,664.5	15,030	31,608.5	184,092.6
식량산업	7,273		397.5	6,678.6		1,805.5	16,154.6
원예산업	4,487		769.5	12,872.9		14,392.7	32,522.1
축 산 업	7,700.3		7,572.7	10,032		10,317.4	35,622.4
식품산업	2,059		1,703	3,510.4		1,347.8	8,620.2
친환경농업	58,231.5		62.9	4,212.2		3,737.1	66,243.7
농업인력·귀농귀촌	344.5		64.3	1,174.4	15,030	8	16,621.2
농지보전·생산기반정비	1,554.4		1,570	5,184			8,308.4

② 농촌경제 활성화

○ 비전과 추진전략

전략 식품산업 육성	⇒	<ul style="list-style-type: none"> • 농촌자원의 1·2·3차 연계 복합산업화 추진 • 농촌지역에 부존하는 향토자원의 발굴 • 지역전략 특화품목 발굴 및 식품산업 육성 • 농가소득 증대 및 지역경제 활성화
6차 산업화 활성화	⇒	<ul style="list-style-type: none"> • 농촌의 유무형의 자원을 활용한 부가가치 제고 • 1차·2차·3차 연계형 6차산업 육성 • 특색있는 6차산업 창업 및 역량강화 지원 • 농산물 공동가공시설 및 마을기업 육성
체험관광 활성화	⇒	<ul style="list-style-type: none"> • 마을단위 농촌 체험마을 활성화 지원 • 운영주체의 농촌관광 경영 마인드 확립 • 다양한 농촌체험관광 프로그램의 개발 보급

[그림 1-3-15] 양주시 농업·농촌 및 식품산업 발전계획(2014~2018) - 농촌경제 활성화

○ 재정 투자계획

<표 1-3-33> 양주시 농업·농촌 및 식품산업 발전계획(2014~2018) - 농촌경제 활성화

항목	사업명	투자계획(백만원)						계
		국비	광특	시도비	시군비	융자	자담	
합 계		5,169		646.5	18,299.5		1,315	25,430
전략 식품	농촌자원 복합산업화 지원사업	3,000		600	1,200		1,200	6,000
	유약곤충 식약, 사료용 가공단지 조성	250			150		100	500
	유용곤충사육 실용화 시범사업	150			150			300
	곤충농가 시설개선 시범			22.5	37.5		15	75
6차 산업화	삼하리 전원일기 마을 조성	1,000			250			1,250
	비암 농식농체농휴공간 조성	204			51			255
	농어촌테마공원 시설운영				604			604
	목화공원 조성 및 관리				1,196			1,196
	체험관광농원 조성				14,235			14,235
체험 관광	농촌체험마을 사무장 채용 지원				180			180
	농촌현장학습 프로그램 지원			24	56			80
	전통행사를 활용한 농촌관광 상품화 사업	25			25			50
	농촌전통 생태자원 활용기술 보급	25			25			50
	농촌체험공간을 활용한 전통식생활 체험기술 보급	15			15			30
	농촌관광 Farm Up 커뮤니티 조성	50			125			625

③ 삶의 질 향상

○ 비전과 추진전략



[그림 1-3-16] 양주시 농업·농촌 및 식품산업 발전계획(2014~2018) - 삶의 질 향상

○ 재정 투자계획

<표 1-3-34> 양주시 농업·농촌 및 식품산업 발전계획(2014~2018) - 삶의 질 향상

사업분야	투자계획(백만원)						
	국비	광특	시도	시군	융자	자담	계
합 계	10,941.8		5,596.5	13,079.2		192.0	29,809.5
보건복지 증진	232.0		98.9	641.2		153.0	1,125.1
교육여건 개선	555.0		397.6	1,009.6		-	1,962.2
문화여가 활성화	10,154.8		5,100.0	11,428.4		39.0	26,722.2

3) 양주시 원예산업 종합계획(2018~2022)

<표 1-3-35> 양주시 원예산업 종합계획(2018~2022)

(단위 : 백만원)

구 분	주 요 내 용					
비 전 · 전략목표	양주시 원예산업 새로운 도약					
	전 략 목 표		세 부 추 진 계 획			
	생산·유통 시설 확충	→	<ul style="list-style-type: none"> 화훼, 채소 특화단지 조성 원예농산물 생산시설 현대화·규모화 산지유통시설 개선 			
	원예산업 경쟁력 강화	→	<ul style="list-style-type: none"> 단위면적당 생산성 제고 고품질 농산물 지속적 생산·수출확대 			
	통합마케팅 활성화	→	<ul style="list-style-type: none"> 원예농산물별 브랜드 육성 산지종합유통센터 중심의 통합마케팅 국내외 판촉행사 실시 다양한 매체 활용한 홍보 			
전략품목	5품목(호박, 딸기, 배, 화훼, 버섯)					
통합마케팅 조직	통합조직	농협경제지구 양주시연합사업단				
	참여조직	농협	백석농협, 은현농협, 남면농협, 광적농협, 양주농협			
		생산자단체	수출딸기영농조합법인, 양주배영농조합법인 화훼연구회, 청솔유기농영농조합법인			
성과목표	연도	2018년	2019년	2020년	2021년	2022년
	통합조직 취급액	15,504	16,504	17,504	18,504	17,550
	공동계산액	5,723	6,365	6,931	7,550	8,131
투자계획	합계	4,600	7,228	8,796	5,810	3,450
	국비	91	811.9	1,187.2	620	228
	지방비	1,909	2,670.4	3,210.8	2,085	1,397
	자부담	2,600	3,745.7	4,498	3,105	1,825

IV 대내외적 여건변화와 양주시의 농업농촌 전망

4.1. 국내외 농업·농촌 여건 변화

1) 기후조건의 변화

- 지구 온난화의 영향으로 한국은 90년간 평균 기온은 과거에 비해 최근 10년간 -0.3~3.3도 변화 하면서 전반적으로 기온이 상승함
- 이에 따라 폭염, 집중호우 등 기온과 강수량의 변화가 심화되면서 농축산물에 대한 피해가 증가되고 있음
- 지역별로 피해가 차이가 있으나 전반적으로 각종 질병의 확대, 생산량 감소 및 품질 저하가 나타나며 이를 예방하기 위한 작물재배지역 이동, 품종개발, 병충해 방제 등의 대책마련이 필요함

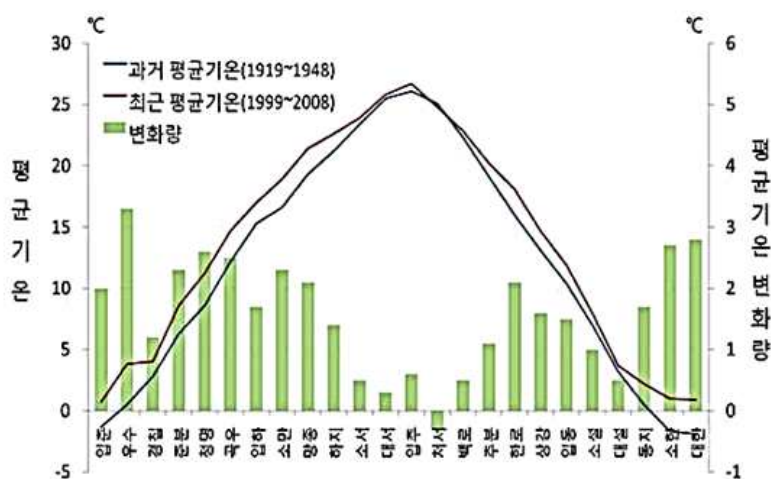

[그림 1-3-17] 국내 기후의 변화량

2) 농업환경 인식 구조의 변화

- 농업 환경은 자연환경과 도시환경 사이에 위치하여 완충적인 역할을 하며 사람들에게 녹색공간을 제공하는 생산의 장임. 하지만 생산, 소득을 우선하는 관행 농업으로 하여금 농업 환경이 파괴되어 가고 있음
- 또한 광우병, 가축전염병(조류독감, 구제역), 지구온난화 등으로 생물의 다양성 및 수량(두수)의 감소, 식품사고에 따른 소비자들의 불신과 불안 등 새로운 사회적, 환경적 문제에 직면함
- 이러한 문제들을 해결하기 위해 대안농정(EU의 농정에서 출발) 및 대안농업이라는 개념이 등장하기 시작하였고 대안 농정은 생산성→경쟁력→지속가능성으로 점차 확대되고 있음
- 대안 농업 역시 농촌에서의 생활양식, 문화, 농촌공동체를 포함하며 지속 가능한 농업체계 구축을 위한 한가지의 방법으로 친환경농업을 제시함
- 농림축산식품부에서는 2000년도부터 5년 단위로 친환경농업 육성계획을 통해 친환경 농업의 생산-유통-가공 분야의 정책을 세우고 있음
- 정부는 2013년 5월 농축산물 유통구조 개선을 위한 방안으로 「직거래 활성화 추진계획」을 발표
- 농협은 로컬 푸드 직매장을 2016년 100곳까지 늘리며 안심꾸러미 및 직거래 장터를 확대 할 계획
- 농림축산식품부의 3차 친환경농업 육성 계획에 따라 유통 및 가공에 대한 계획, 연계사업에 대한 계획에 집중
- 또한 친환경 인증 농산물뿐만 아니라 친환경 농법을 통해 재배되는 지역농산물이라는 큰 테두리 안에서 친환경 농축산물을 확대해 나가는 방안이 필요

<표 1-4-1> 농업 패러다임의 변화

구분	기존농업 패러다임 지표	대안농업 패러다임 지표
농업 기술	<ul style="list-style-type: none"> • 식량문제 해결을 위한 다수확유지 • 경종 및 축산 둘 중 하나로 전문화 • 효율적인 기술 및 기계를 통한 노동력 감소 • 이윤이 생기면 많은 에너지 투입 • 생산량 유지를 위한 화학비료 및 살충제 사용 • 자연의 한계를 극복하는 선진기술 개발 	<ul style="list-style-type: none"> • 다수확 유지는 자유시장체제의 부정적 결과 • 재배작물 및 품종의 다양화 • 모든 기술은 노동력과 대체 불가능 • 에너지를 많이 쓰는 농업은 위험 • 천연 비료 및 퇴비, 생물학적 방제 • 자연의 생태계를 학습하고 자연과의 조화를 생각
농업 정책	<ul style="list-style-type: none"> • 단기적 생산성을 위하여 이윤을 극대화하는 방안을 채택 • 생명공학 등 기술혁신으로 식품공급 증대 • 농산물 생산, 가공, 판매는 전국 및 국제 자원 • 농업 정책 성공은 풍부한 생산과 저렴한 가격 	<ul style="list-style-type: none"> • 생산성과 이윤이 낮아지더라도 토지의 장기적 생산을 보호하는 방식으로 농경지 활용 • 자연의 유한성을 인정 • 농산물 생산, 가공, 판매는 지역이나 지방단위 자원 • 에너지 낭용 및 환경 파괴는 농업의 불행
농가 목표	<ul style="list-style-type: none"> • 생산성과 효율성, 수익률의 극대화 • 농업은 사업이라는 인식구조 	<ul style="list-style-type: none"> • 농산물 품질개선 • 농업은 삶의 양식
농촌 정주	<ul style="list-style-type: none"> • 농촌공동체의 쇠퇴는 농업의 미래와는 상관이 없음 • 농촌의 전통과 문화는 낡은 것 • 농사는 전문 농민이 담당 • 흙과 물은 생산의 기본요소로 생산을 극대화하기 위한 방향으로 사용 	<ul style="list-style-type: none"> • 농촌공동체의 발전은 농업의 미래에 필수적 • 전통과 문화는 땅에 대한 가치관에 필수 • 많은 사람들이 농촌에 거주 • 흙과 물은 모든 생명의 근원으로 철저한 보호가 필요

자료 : 유기농업 생산조직의 형성과 변화, 오미란

- 또한 정부 정책의 방향이 기존 유기농업의 과거 흐름을 구분하여 ‘유기농업 1.0’, ‘유기농업 2.0’ 으로 단계를 구분하고 2015년 이후 유기농업이 나아가야 할 방향으로 ‘유기농업 3.0’ 패러다임 설정 후 지속가능농업으로 유기농업의 범위를 확장하는 ‘유기농업 3.0’ 패러다임에 대한 논의가 활성화 되고 있음
- 유기농업 1.0은 100여 년 전 자연과 농업에 대한 연관성을 인식한 유기농업의 선구자들을 중심으로 유기농업이 다양한 접근 방법들을 통칭하였던 시기를 일컫음
- 유기농업 2.0은 1970년대 유기농업 관련 규정이 도입되면서 유기농업이 인증을 통해 표준화된 시기로 인증면적과 소비가 빠르게 성장함 시기임
- ‘유기농업 2.0의 한계점에 대한 인식이 확산되고 있으며 이는 유기인증을 목표로 두는 생산으로 인해 유기농업의 핵심철학이 간과되어 진정한 의미의 유기농업이 아닌 상업적 목적의 농업경영 방식으로 운영되는 경우가 발생됨
- 따라서 ‘유기농업 3.0’ 은 유기농업 그 자체를 목표로 두는 인증 위주의 패러다임에서 벗어나 모범지침을 통해 다양한 주체들의 참여 기회를 확대하고, 유기농업의 위치를 생태·경제·사회·문화·책임성이 지역 상황에 통합된 농업 시스템으로 재설정 함

3) 인구 감소 및 농촌 인구 고령화

- 2016년 개편된 장래 인구추계에 따르면, 생산가능 인구는 2016년을 정점으로 급속히 감소할 것으로 전망되어 인구절벽에 대한 우려가 지속되고 있음
- 전체적인 인구 감소와 더불어 고령화 사회로의 인구 구조 변화가 가속화 될 것으로 전망됨

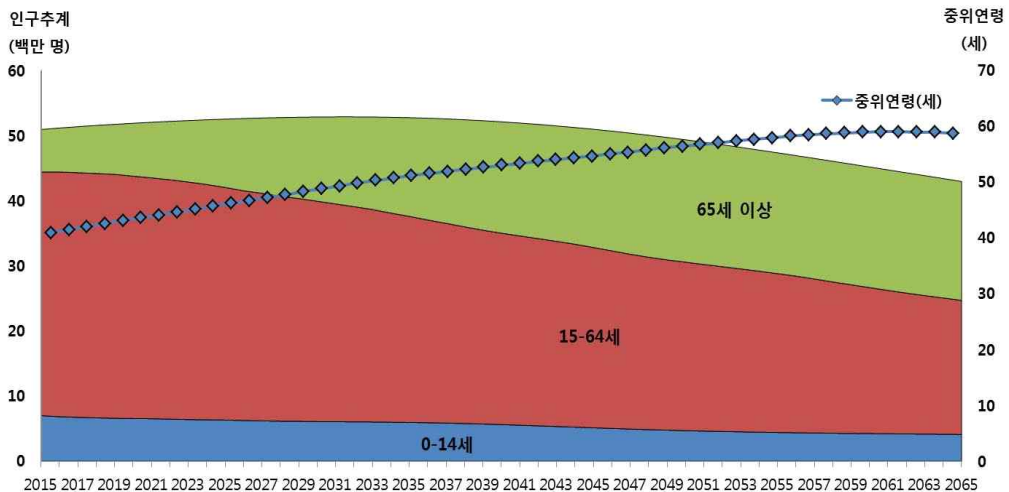

자료 : 통계청, 연령별 추계 인구

[그림 1-3-18] 연령대별 인구 전망

- 농촌 인구의 고령화 역시 가속화되고 있음
 - ‘20~39세 여성인구 비중’ 과 ‘65세 이상 인구 비중’ 의 상대 비율이 0.5 이하이면 인구소멸 위험 지역으로 분류하는데, 전국 228개 지자체 중 77개가 이에 해당함
 - 전체 인구 대비 ‘20~39세 여성인구 비중’ 은 2004년 16.9%에서 2015년 13.4%로 낮아졌지만, ‘65세 이상 인구 비중’ 은 같은 기간 8.3%에서 13.1%로 높아졌음
- 인구 구조가 변하면서 한국을 포함한 아시아 지역 잠재성장이 둔화하는 ‘뉴노멀’ 시대가 빨리 올 수 있음. 인구 변화 대응 방안으로 은퇴연령 상향 조정, 이민 확대, 출산율 제고 등을 검토할 수 있음
 - 농업 인구 은퇴 연령(74.8세)은 일반 직종보다 늦어 노동가능 인구 감소를 완화하는 효과가 있음. 그런데 고용인력 및 승계인력 문제를 해결해야 할 필요성은 여전히 남아 있음
- 인구절벽 시대에 대비하려면 사회 전반에 걸친 변혁이 필요함
 - 신생아 수 40만 명 이하로 감소, 고령사회 진입, 생산가능 인구(15~64세) 감소 등 인구 구조가 급격히 변화하고 있음

- ▶ 지금까지의 교육, 복지, 국방, 복지, 산업 등 경제·사회 시스템 전반에 걸친 대대적인 변혁이 예상됨에 따라 이에 대해 대비가 필요함
- ▶ 생산가능 인구 감소에 대비하여 유능한 농업·농촌 미래 인력 확보에 노력하고 농업부문 노동생산성을 높이며, 고령화 사회에 대비하여 고령 국민이 농업 활동 또는 농촌 생활로부터 삶의 만족을 느낄 수 있도록 준비할 필요가 있음

4) 농업·농촌 가치에 대한 국민의 인식 변화

- 일반 국민이 농업·농촌에서 기대하는 기능은 시간이 흐르면서 변화하고 있음
 - ▶ 농업·농촌에서 현재 기대하는 기능 중 ‘식량의 안정적 공급’의 비중이 가장 높았음. 이는 농업 부문의 본원적 기능에 대한 수요가 계속 존재함을 의미함
 - ▶ 동시에 ‘자연환경 보전’이 중요하다고 응답한 도시민 비중이 대부분 연도에서 증가 추세를 보인다는 점에 주목할 필요가 있음. 전통적인 식량 공급 기능에 더해 환경 관련 등 서비스를 제공하는 공간으로 인지(Potter and Tilzey 2005)하는 국민 비중이 커지고 있음을 시사함

<표 1-4-2> 농업·농촌의 역할 변화

(단위 : %)

구분	2006	2007	2008	2009	2010	2011	2012	2014	2016
식량의 안정적 공급	42.3	42.6	75.5	42.1	42.4	43.6	39.3	42.6	34.0
국토의 균형발전	24.3	17.5	10.5	15.6	15.7	15.4	15.8	14.4	16.8
자연환경 보전	10.9	21.3	8.5	24.7	23.0	22.1	22.9	21.1	25.8
전통문화의 계승	10.8	6.6	1.3	9.1	8.4	8.8	10.9	7.2	10.1
관광 및 휴식의 장소	7.2	3.4	1.7	3.0	3.7	4.1	4.3	6.1	5.3
전원생활의 공간	4.4	8.3	2.4	5.4	6.6	5.8	6.7	8.4	7.8
기타	0.1	0.1	0.1	0.0	0.1	0.0	0.1	0.1	0.2
모름/무응답	0.0	0.2	0.1	0.0	0.1	0.0	0.0	0.0	0.0

자료: 김동원·박혜진(각 연도); 김동원 외(2012)

- 고성장 시대에는 국민 개개인이 충분한 소득을 올리고 있고 미래 소득 증가에 대해 기대가 크기 때문에 조세저항이 크지 않음. 그러나 저성장 시대에는 국가의 세금 징수 행위와 지출 행위에 대한 관심과 더 나아가 감시 유인이 증가할 수밖에 없음
- 고성장 시기에는 농업 부문 시장 개방에 대한 보상 차원에서 진행되었던 다양한 정부 지원 정책이 국민의 지지를 받을 수 있었음. 그러나 저성장 및 시장개방 시대에는 농업·농촌이 국민에게 충분히 이해할만한 가치

(안전한 식품, 안전한 생산, 환경유지, 농촌다움 등)를 제공하지 않는 이상 국민의 농업·농촌 부문에 대한 세금 제공 유인이 낮음

- 따라서 국민에게 농업·농촌의 다양한 가치를 제공하고 공감을 얻기 위한 농업인과 농업 관련 종사자들의 자체적인 노력이 필요함

5) 4차 산업 혁명

- 4차 산업혁명 시대의 도래로 인한 사회·경제적 파급효과는 클 것으로 예상되며, 이에 따른 긍정적, 부정적 측면 모두에 대비하여야 함
 - 빅데이터, 사물인터넷(IoT), 인공지능(AI), 바이오, 플랫폼 기반 등 새로운 기술들이 기존 경제, 사회 행동과 결합되어 일어나고 있는 또는 발생할 것으로 예상되는 변화의 방향은 예상하기 쉽지 않음
 - 새로운 부의 창출, 삶의 편리함 증가, 획기적인 질병의 예방 및 치료 방법 개발에 따른 수명 연장 등 긍정적 측면이 무궁무진하지만
 - 일자리의 대폭 감소, 경제·사회적 불평등 심화, 인간성과 공동체의 상실, 기계 의존도의 증가에 따라오는 인간 본연의 지식과 능력 상실 등 부작용에 대한 우려 또한 만만치 않음
- 농업·농촌 역시 맞닥뜨리고 있는 4차 산업혁명 기술을 어떻게 긍정적으로 접목할 수 있을까와 함께, 그 부작용을 줄이고 흡수시킬 수 있는 산업 및 지역의 역할을 함께 고민해야 함
 - 4차 산업혁명을 통한 기술발전은 정밀농업 등 농식품 산업의 첨단화로 확대되고, 식물·곤충 등 천연자원의 기능성을 활용한 신소재 개발도 가속화될 전망이다
 - 4차 산업혁명 기술을 매개로 농업경쟁력과 농촌 삶의 질을 높이는 한편, 도·농 간 디지털 격차 격차 문제 등 부작용을 극복해야 할 것임

4.2. 양주시의 농업·농촌 정책동향 분석

- 양주시의 총인구는 증가하는 반면, 농가인구수는 감소함. 이에 양주시 내 신규 농업인력에 대한 자금지원, 기술교육, 각종 정보제공 등 적극적인 지원을 통해 농어민 역외유출 방지 및 인력 양성이 필요함
- 한편, 양주시는 농업신기술 보급·6차 산업 육성 및 농촌관광을 통한 농촌경제 활성화·친환경농업·수출농업 지원 등 양주농업을 새롭고 경쟁력 있는 산업으로 발전시켜 나가고자 “농업인에게 웃음을! 농촌에 희망을!” 라는 슬로건을 설정함
- 양주시에서 추진하고 있는 주요 정책동향은 다음과 같음

<표 1-4-3> 농업·농촌의 역할 변화

구분	관련 성과
과학영농 기술보급	<ul style="list-style-type: none"> • 농업기술 보급사업 추진 • 쌀, 친환경농업, 농업, 원예, 과수, 전·특작, 축산 등 새기술 보급 • 특화작목 및 수출작목의 과학영농 기술개발 보급
농업전문인력의 체계적 육성	<ul style="list-style-type: none"> • 청년 농업인 영농정착 지원 등 후계농업경영인 육성 • 작목별 농업인 실용교육, 농업인대학(원) 운영, 농촌지도사 육성 등 전문농업인 육성 • 농업인 학습단체 육성, 4-H육성지원, 강소농 육성 등 법인경영체 육성
농업전문인력의 체계적 삶의 질 향상을 위한 생활과학 기술보급	<ul style="list-style-type: none"> • 낙농헬퍼요원 육성, 농가도우미 지원 등 생활개선 도모 • 농촌여성단체인 생활개선회 육성지원을 통해 농촌여성 권익 증진과 조직 활성화 도모 등
농업인 교육과 농업경영개선 지도	<ul style="list-style-type: none"> • 지역특성에 따른 기술·경영정보 제공을 통한 농업인 농업경영능력 향상 도모 • 농가 경영진단·분석 컨설팅 지원을 통한 경영개선 도모 • e-비즈니스 리더양성 프로그램 운영을 통하여 전자상거래 경영기술 확산 등

V

주민의식 및 농업·농촌 개발 수요

5.1. 주민의식 조사 및 도시민 수요 조사·분석

1) 개요

(1) 조사목적

- 양주시 농업·농촌 및 식품산업 발전계획 수립을 위한 농업인 및 비농업인의 실질적인 의견을 담아 양주시의 정책방향을 설정하는데 기초자료로 활용하고자 함

(2) 조사방법

- 조사대상은 ‘농업인’ 과 ‘비농업인’ 으로 구분하고,농업인의 비중을 높게 측정(7:3)하여 의견을 수렴함
- 첫째, 농업인은 양주시의 농정에 관한 전반적인 상황을 이해하고 있는 각 읍·면 이장을 대상으로 설문조사를 실시하였음
- 둘째, 비농업인은 양주시 내 상대적으로 농업에 종사하지 않은 인구 밀도가 높은 6개 동을 중심으로 조사를 진행함

(3) 자료처리 및 분석방법

- 자료처리는 Editing, Coding & Punching, Cleaning, Data Processing 등 4단계를 거쳐 진행하였고, 부실 자료는 데이터에서 제외 후 최종 데이터를 얻음
- 수집된 자료는 Excel 2016과 SPSS 통계 프로그램을 이용하여 빈도분석, 기술통계, 교차분석, 평균비교 등을 실시하였음

(4) 조사내용

<표 1-5-1> 양주시 주민의식조사 설문내용

구분	세부내용
기본사항	<ul style="list-style-type: none"> • 성별, 연령, 거주기간, 세부직업, 주요 소득원
전반적인 의식조사	<ul style="list-style-type: none"> • 현재 양주시 농업·농촌 및 식품산업이 차지하는 비중 • 미래 양주시 농업·농촌 및 식품산업 전망 • 양주시 농업·농촌 및 식품산업 발전계획에서 가장 중요한 분야
농업 및 식품산업에 대한 의식조사	<ul style="list-style-type: none"> • 양주시 농업·식품산업 분야 만족도 • 양주시 농업·식품산업 분야의 문제점 • 양주시 농업·식품산업 발전을 위한 지원방안
농촌경제 활성화에 대한 의식조사	<ul style="list-style-type: none"> • 양주시 로컬푸드에 대한 인지도 • 양주시 로컬푸드 및 관련 정책의 문제점 • 양주시 로컬푸드 활성화를 위한 방안 • 양주시 농촌관광이 지역소득에 미치는 체감도 • 양주시 농촌관광 및 관련정책의 문제점 • 양주시 농촌관광 및 관련정책 개선방안
농촌 지역개발에 대한 의식조사	<ul style="list-style-type: none"> • 양주시 농촌 지역개발에서의 중점 사항 • 양주시에서 생활하는데 가장 불편한 사항 • 양주시 환경·경관 개선을 위해 가장 시급한 사업 • 양주시의 개발방향
농촌 삶의 질 향상에 대한 의식조사	<ul style="list-style-type: none"> • 과거에 비해 현재 농촌 삶의 질 변화정도 인식 • 양주시 농촌 정주환경 관련시설에 대한 만족도 • 농촌 정주환경 및 관련정책의 가장 큰 문제점 • 향후 정주환경 개선방안
지역역량 강화 및 농정거버넌스 구축에 대한 의식조사	<ul style="list-style-type: none"> • 지역리더 양성 등 지역역량 강화를 위해 가장 중요한 과제 • 농정거버넌스의 활성화를 위해 가장 중요한 요인
기타 의견사항	<ul style="list-style-type: none"> • 주관식

2) 농업인 조사

(1) 일반현황

① 성별

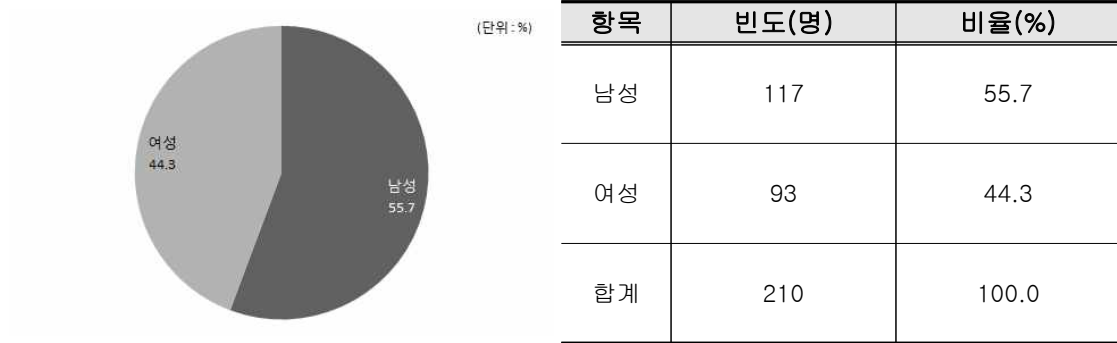

② 연령

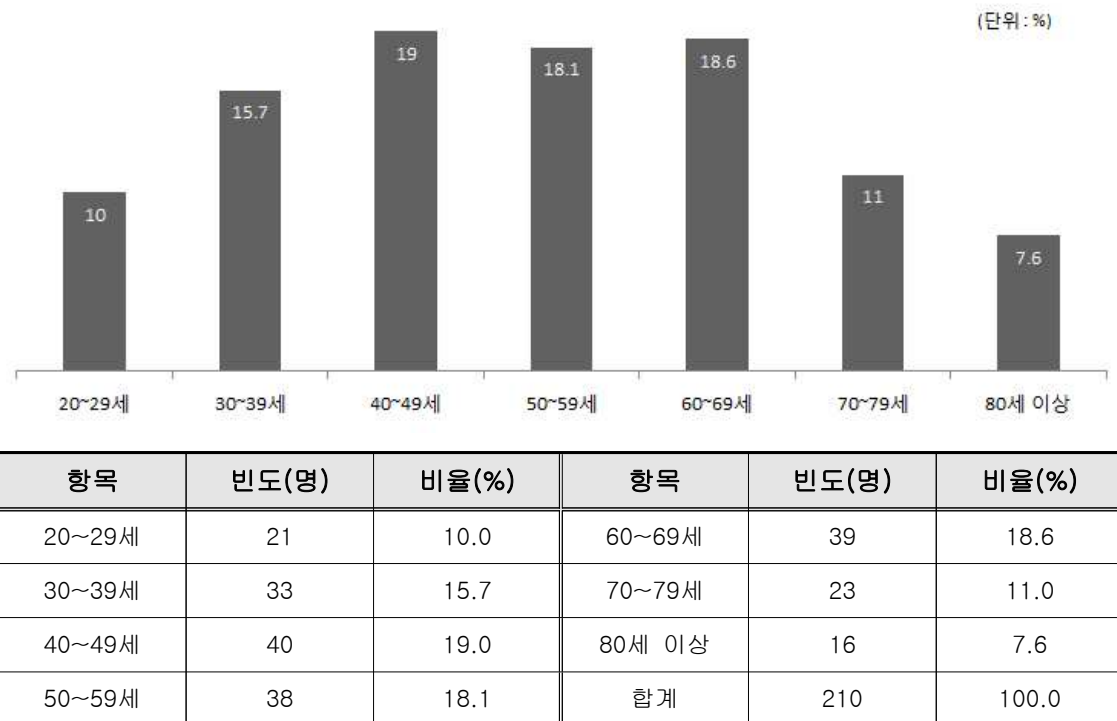

③ 거주지역

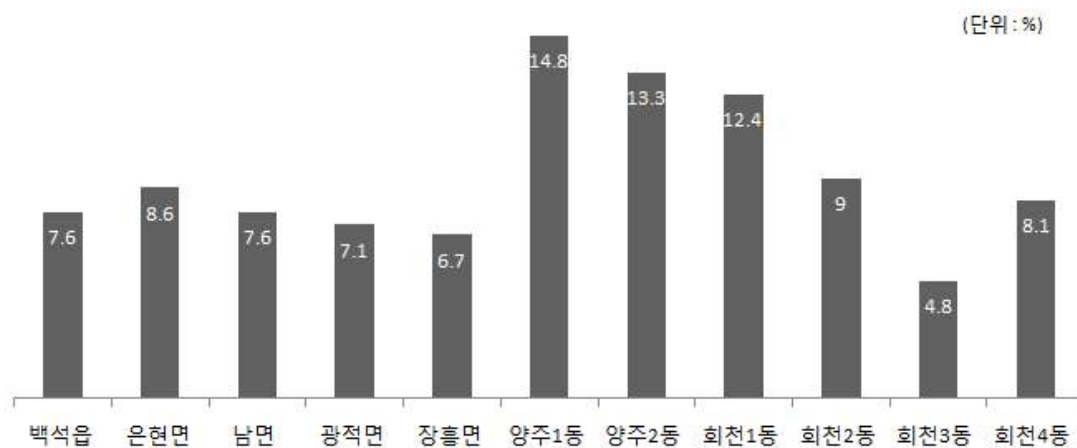

항목	빈도(명)	비율(%)	항목	빈도(명)	비율(%)
백석읍	16	7.6	양주2동	28	13.3
은현면	18	8.6	회천1동	26	12.4
남면	16	7.6	회천2동	19	9.0
광적면	15	7.1	회천3동	10	4.8
장흥면	14	6.7	회천4동	17	8.1
양주1동	31	14.8	합계	210	100.0

④ 거주기간

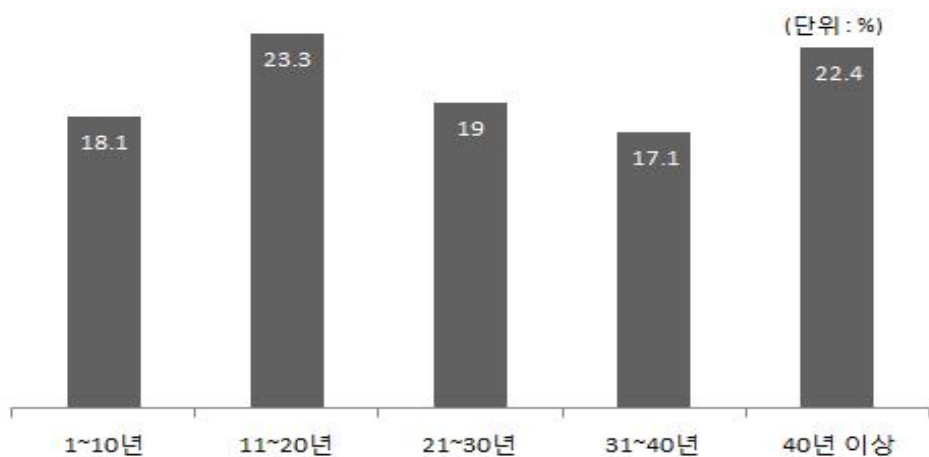

항목	빈도(명)	비율(%)
1~10년	38	18.1
11~20년	49	23.3
21~30년	40	19.0
31~40년	36	17.1
40년 이상	47	22.4
합계	210	100.0

⑤ 세부직업(다중응답)

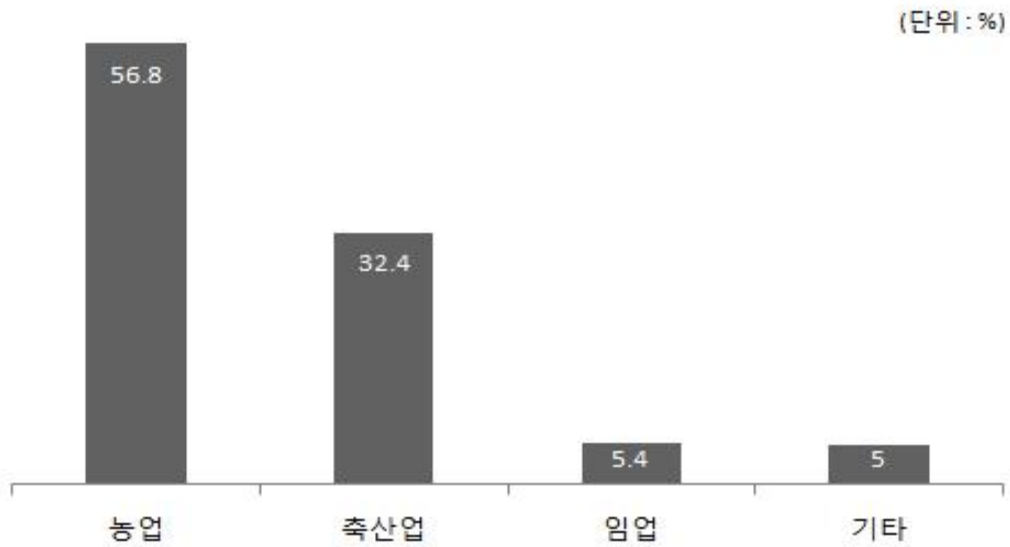

항목	빈도(명)	비율(%)
농업	126	56.8
축산업	72	32.4
임업	12	5.4
기타	11	5.0
합계	222	100.0

⑥ 주요 소득원(다중응답)

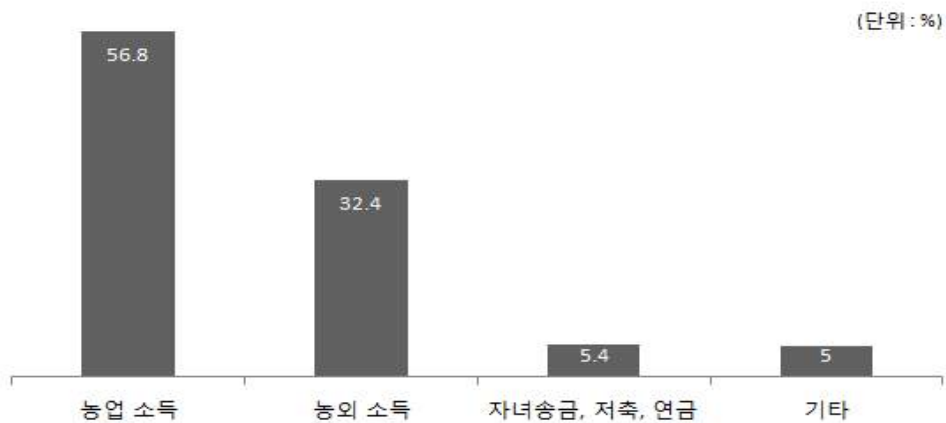

항목	빈도(명)	비율(%)
농업 소득	126	56.8
농외 소득	72	32.4
자녀송금, 저축, 연금	12	5.4
기타	11	5.0
합계	222	100.0

(2) 전반적인 의식조사

① 현재 양주시에서 농업·농촌 및 식품산업이 차지하는 비중

- 설문결과 ‘보통’으로 평가한 농업인은 101명(48.1%)이고, 그 다음 ‘다소 높음’으로 응답한 농업인은 55명(26.7%)으로 나타나 전반적으로 높은 수준으로 평가하였음
- 지역별로 비교해보면 대체로 ‘보통’으로 평가하는 응답자가 많았으며, 양주2동은 ‘다소 낮음’, 남면과 양주1동, 회천4동은 ‘다소 높음’으로 응답한 빈도가 높음에 따라 지역에 따라 의견의 차이를 보임

(단위: %)

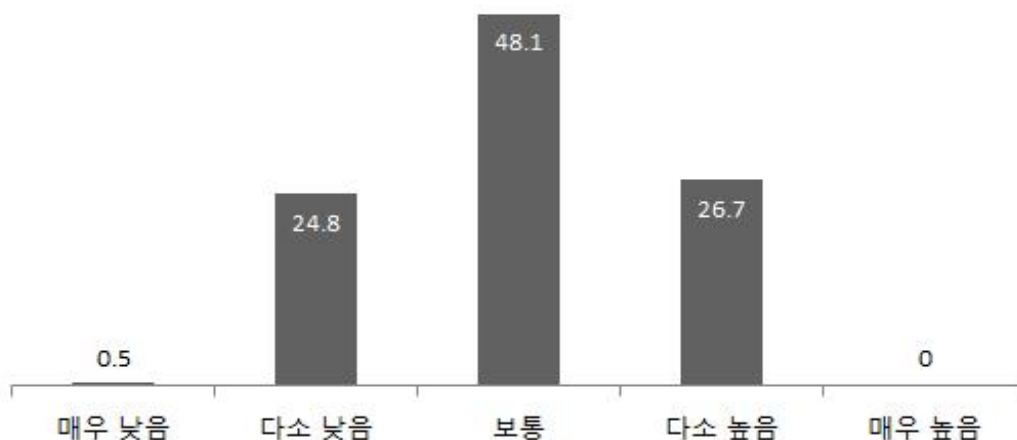

항목	매우 낮음	다소 낮음	보통	다소 높음	매우 높음	합계	
백석읍	0	2	11	3	0	16	
은현면	0	0	15	3	0	18	
남면	0	4	6	6	0	16	
광적면	0	5	7	3	0	15	
장흥면	0	1	9	4	0	14	
양주1동	0	10	10	11	0	31	
양주2동	0	10	10	8	0	28	
회천1동	1	6	12	7	0	26	
회천2동	0	7	10	2	0	19	
회천3동	0	2	5	3	0	10	
회천4동	0	5	6	6	0	17	
합계	빈도(명)	1	52	101	56	0	210
	비율(%)	0.5	24.8	48.1	26.7	0	100

② 양주시 농업·농촌 및 식품산업의 미래 전망

- ‘보통’ 90명(42.9%) > ‘다소 부정적’ 69명(32.9%) > ‘다소 긍정적’ 48명(22.9%)
- 지역별로 비교해보면 대부분 ‘보통’으로 평가한 응답자들이 가장 많았고, ‘광적면’과 ‘장흥면’, ‘회천1동’, ‘회천4동’은 ‘부정적’이라는 응답의 비중이 높게 나타남
- 따라서 양주시의 농업·농촌 및 식품산업의 미래를 긍정적으로 평가하는 농업인 보다 부정적으로 전망하는 농업인들이 상대적으로 많은 것을 알 수 있음

(단위: %)

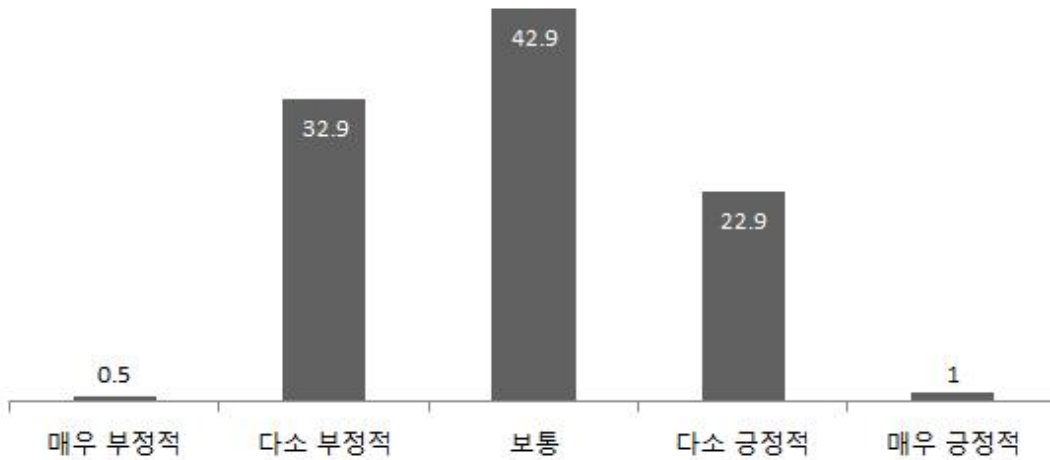

항목	매우 부정적	다소 부정적	보통	다소 긍정적	매우 긍정적	합계
백석읍	0	5	9	1	0	15
은현면	0	3	6	7	0	16
남면	0	2	11	3	0	16
광적면	0	12	10	9	0	31
장흥면	0	13	7	8	0	28
양주1동	0	3	12	2	1	18
양주2동	0	4	8	2	0	14
회천1동	1	10	9	6	0	26
회천2동	0	8	9	2	0	19
회천3동	0	3	4	3	0	10
회천4동	0	6	5	5	1	17
합계	빈도(명)	1	69	90	48	210
	비율(%)	0.5	32.9	42.9	22.9	100

③ 양주시 농업·농촌 및 식품산업 발전계획에서 가장 중요하게 생각하는 분야

- ‘농촌 지역개발’ 68명(32.4%) > ‘농업·식품산업’ 52명(24.8%) > ‘농촌경제 활성화’ 40명(19.0%) > ‘삶의 질 향상’ 39명(18.6%) > ‘지역역량 강화·농정 거버넌스 구축’ 11명(5.2%)

- 지역별로 비교해보면 농업·식품산업분야는 은현면, 양주2동, 회천3동, 회천4동 등 4개 읍면동이, 농업경제 활성화분야는 백석읍, 은현면 등 2개 읍면동이, 농촌지역개발분야는 남면, 광적면, 장흥면, 양주1동, 회천1동 등 5개 읍면동이 삶의 질은 은현면과 회천2동 등 2개 읍면동이 중요한 분야로 평가함

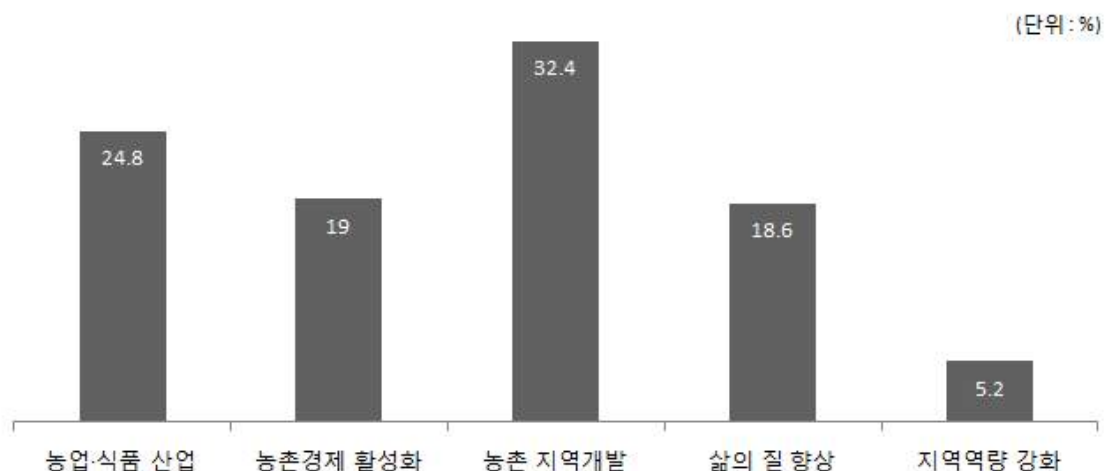

항목	농업·식품 산업	농촌경제 활성화	농촌 지역개발	삶의 질 향상	지역역량 강화	합계	
백석읍	4	6	2	3	0	15	
은현면	4	4	3	4	1	16	
남면	3	3	6	4	0	16	
광적면	8	5	11	6	1	31	
장흥면	3	10	12	2	1	28	
양주1동	3	3	8	2	2	18	
양주2동	5	1	4	1	3	14	
회천1동	9	2	11	4	0	26	
회천2동	3	4	5	7	0	19	
회천3동	4	1	2	1	2	10	
회천4동	6	1	4	5	1	17	
합계	빈도(명)	52	40	68	39	11	210
	비율(%)	24.8	19.0	32.4	18.6	5.2	100

(3) 양주시 농업 및 식품산업에 대한 의식조사

① 양주시에서 추진해 온 농업·농촌 및 식품분야 사업에 대한 만족도 평가

○ 전체 평균(2.61점)보다 높은 항목 :

- ‘농업정책’ 2.90점 > ‘생산기반시설 및 기술보유’ 2.76점

○ 전체 평균(2.61점)보다 낮은 항목 :

- ‘수출농업 육성’ 2.56점 > ‘농산물 유통체계’ 2.54점 > ‘가공기반시설 및 기술보유’ 2.47점 > ‘농어업 인력확보·육성’ 2.42점

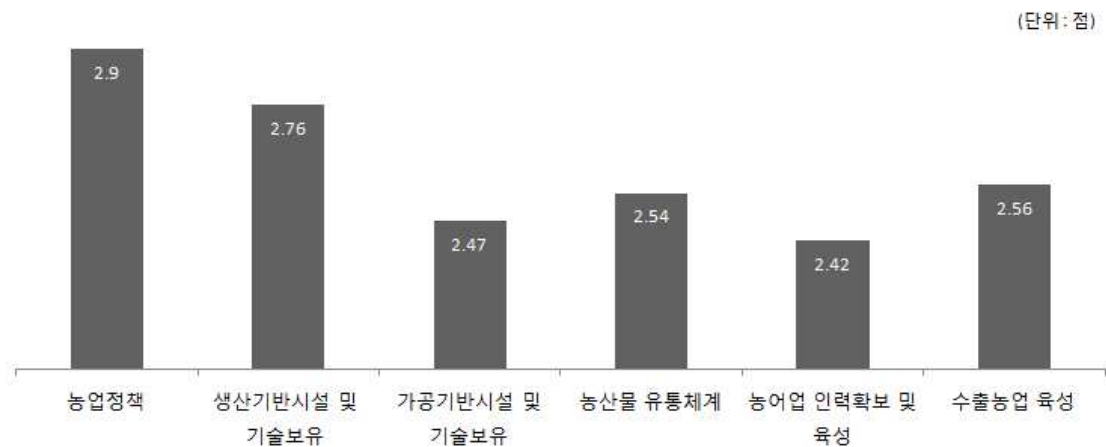

항목		매우 불만족	불만족	보통	만족	합계	매우 만족	평균
농업정책	빈도(명)	3	37	149	21	210	0	2.90
	비율(%)	1.4	17.6	71.0	10.0	100.0	0	
생산기반시설 및 기술보유	빈도(명)	5	55	136	14	210	0	2.76
	비율(%)	2.4	26.2	64.8	6.7	100.0	0	
가공기반시설 및 기술보유	빈도(명)	10	105	81	14	210	0	2.47
	비율(%)	4.8	50.0	38.6	6.7	100.0	0	
농산물 유통체계	빈도(명)	12	100	70	28	210	0	2.54
	비율(%)	5.7	47.6	33.3	13.3	100.0	0	
농어업 인력 확보 및 육성	빈도(명)	23	82	98	7	210	0	2.42
	비율(%)	11.0	39.0	46.7	3.3	100.0	0	
수출농업 육성	빈도(명)	17	73	105	15	210	0	2.56
	비율(%)	8.1	34.8	50.0	7.1	100.0	0	
평균	빈도(명)	12	75	107	17	210	0	2.61
	비율(%)	5.6	35.9	50.7	7.9	100.0	0	

② 농업·식품산업의 가장 큰 문제점(다중응답)

- 전체적으로 유통시설 부족으로 인한 문제점이 141명(22.4%)로 상당한 것으로 나타남. 반면, 생산기반 조성 미흡에 대한 응답이 10명(1.6%), 지자체 지원 미흡에 대한 응답이 18명(2.9%)로 상대적으로 낮게 나타남
- 지역별로 비교해보면 대부분 유통시설 부족에 대한 응답이 높았으며, 회천1동, 회천2동, 회천4동은 규모의 영세성을 농업·식품산업의 문제점으로 응답함

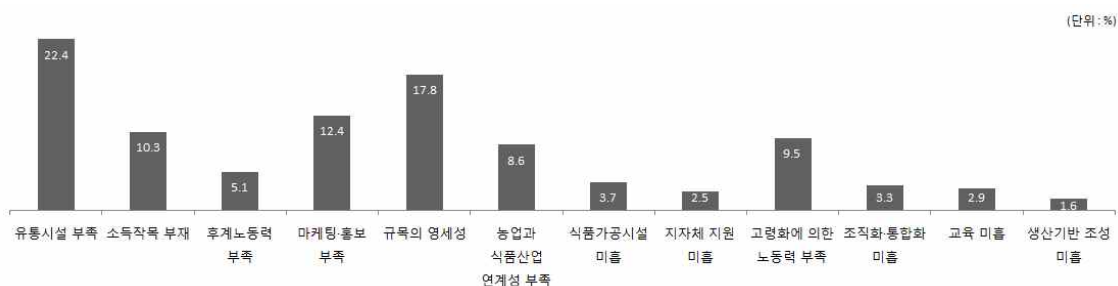

항목	백석읍	이현면	규모면	광적면	장흥면	양주1동	양주2동	회천1동	회천2동	회천3동	회천4동	합계	
												빈도(명)	비율(%)
유통시설 부족	9	13	11	11	10	20	19	20	11	8	9	141	22.4
소득작목 부재	6	2	3	3	2	12	12	8	9	2	6	65	10.3
후계노동력 부족	4	3	3	1	5	7	3	0	4	0	2	32	5.1
마케팅·홍보 부족	7	11	10	10	4	7	9	3	6	3	8	78	12.4
규모의 영세성	8	6	5	8	3	19	15	21	11	5	11	112	17.8
농업과 식품산업 연계성 부족	5	5	2	3	1	5	5	14	4	4	6	54	8.6
식품가공시설 미흡	0	1	4	0	4	5	4	2	1	0	2	23	3.7
지자체 지원 미흡	1	4	2	1	2	0	0	1	1	2	2	16	2.5
고령화에 의한 노동력 부족	4	3	3	1	4	14	9	8	9	2	3	60	9.5
조직화·통합화 미흡	2	4	2	2	0	2	4	1	1	3	0	21	3.3
교육 미흡	1	1	1	4	5	1	3	0	0	1	1	18	2.9
생산기반 조성 미흡	1	1	2	1	2	1	1	0	0	0	1	10	1.6
합계	48	54	48	45	42	93	84	78	57	30	51	630	100

③ 양주시의 농업·농촌 및 식품분야 발전을 위한 항목별 필요성 평가

○ 전체 평균(4.29점)보다 높은 항목 :

- ‘유통비 절감’ 4.55점 > ‘생산비 절감’ 4.50점 > ‘통합브랜드 육성’ 4.41점 > ‘특산물 판매시설 확대’ 4.40점

○ 전체 평균(4.29점)보다 낮은 항목 :

- ‘산지 조직화’ 4.18점 > ‘교육 및 컨설팅’ 4.14점 > ‘체험관광시설개발’ 4.09점 > ‘제조 및 가공업 육성’ 4.06점

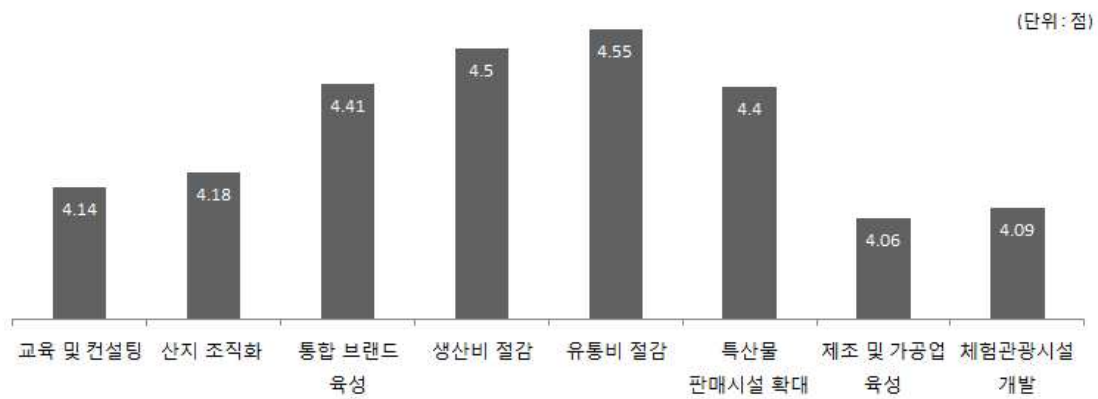

항목		매우 불필요	불필요	보통	필요	매우 필요	합계	평균
교육 및 컨설팅	빈도(명)	0	3	27	118	62	210	4.14
	비율(%)	0	1.4	12.9	56.2	100.0	100.0	
산지 조직화	빈도(명)	0	0	23	29.5	210	210	4.18
	비율(%)	0	0	11.0	126	100.0	100.0	
통합 브랜드 육성	빈도(명)	0	0	23	61	210	210	4.41
	비율(%)	0	0	11.0	60.0	100.0	100.0	
생산비 절감	빈도(명)	0	1	11	29.0	210	210	4.50
	비율(%)	0	.5	5.2	77	100.0	100.0	
유통비 절감	빈도(명)	0	1	8	110	210	210	4.55
	비율(%)	0	.5	3.8	36.7	100.0	100.0	
특산물 판매 시설 확대	빈도(명)	0	2	26	52.4	210	210	4.40
	비율(%)	0	1.0	12.4	79	100.0	100.0	
제조 및 가공업 육성	빈도(명)	0	3	42	119	210	210	4.06
	비율(%)	0	1.4	20.0	37.6	100.0	100.0	
체험관광시설 개발	빈도(명)	0	4	41	56.7	210	210	4.09
	비율(%)	0	1.9	19.5	76	100.0	100.0	
평균	빈도(명)	0	2	25	125	210	210	4.29
	비율(%)	0	1.1	12.0	36.2	100.0	100.0	

(4) 양주시 농촌경제 활성화(로컬푸드, 농촌관광)에 대한 의식조사

① 양주시 로컬푸드에 대한 인지도 평가

- ‘어느 정도 알고 있음’ 81명(38.6%) > ‘잘 모르겠음’ 49명(23.3%) > ‘매우 잘 알고 있음’ 41명(19.5%) > ‘보통’ 38명(18.1%)
- 대부분 ‘어느 정도 알고 있음’ 으로 평가한 응답자가 많았고, ‘백석읍’, ‘양주2동’, ‘회천2동’, ‘회천3동’, ‘회천4동’ 은 ‘잘 모르겠다’ 는 응답자가 많아 지역에 따른 정보수준의 격차가 발생하는 것으로 사료됨

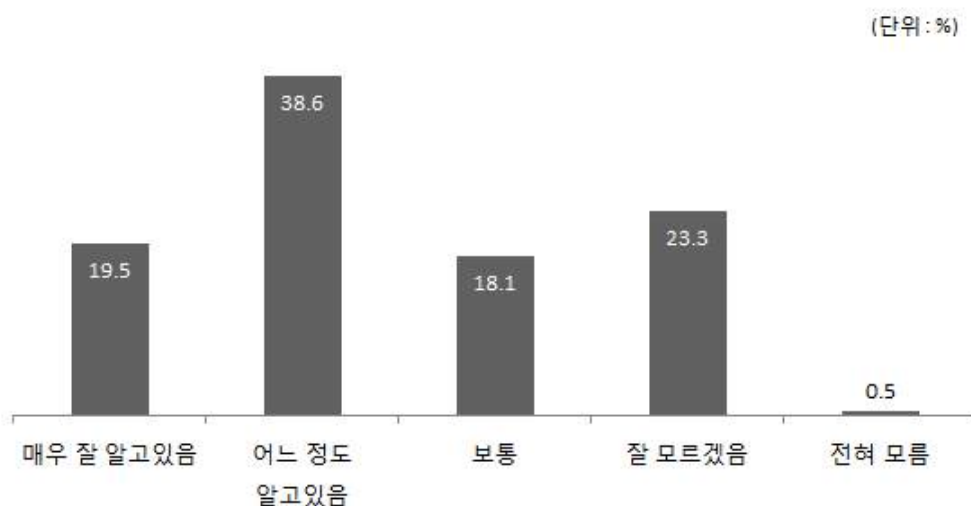

항목	매우 잘 알고있음	어느 정도 알고있음	보통	잘 모르겠음	전혀 모름	합계	
백석읍	3	5	2	6	0	16	
은현면	5	6	4	3	0	18	
남면	7	5	1	3	0	16	
광적면	2	10	2	1	0	15	
장흥면	5	6	4	3	0	18	
양주1동	6	14	4	6	1	31	
양주2동	4	8	7	9	0	28	
회천1동	4	16	4	2	0	26	
회천2동	3	3	6	7	0	19	
회천3동	1	3	3	3	0	10	
회천4동	1	6	4	6	0	17	
합계	빈도(명)	41	81	38	49	1	210
	비율(%)	19.5	38.6	18.1	23.3	0.5	100

② 양주시 로컬푸드 및 관련정책 중 가장 큰 문제점(다중응답)

- ‘지속적 물량확보 및 조직화 어려움’ 43명(20.5%) > ‘직매장 및 직거래 등 거래장소 부족’ 40명(19.0%) > ‘도심으로 농산물 공급 어려움’ = ‘소비자 인식 부족’ 26명(12.4%)

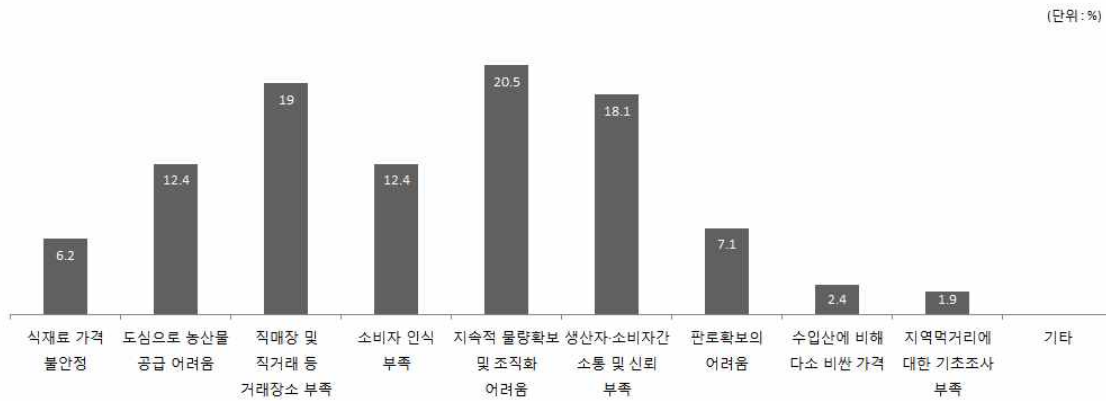

항목	백서예	이현면	개면	광적면	장흥면	양주 1동	양주 2동	회천				합계	
								1동	2동	3동	4동	빈도(명)	비율(%)
식재료 가격 불안정	2	1	2	1	1	0	1	3	1	0	1	13	6.2
도심으로 농산물 공급 어려움	2	2	0	6	3	2	4	2	0	2	3	26	12.4
직매장 및 직거래 등 거래장소 부족	1	3	4	4	4	4	1	8	6	3	2	40	19.0
소비자 인식 부족	2	0	1	6	3	2	2	3	2	1	4	26	12.4
지속적 물량확보 및 조직화 어려움	4	8	3	4	4	4	0	7	3	2	4	43	20.5
생산자·소비자간 소통 및 신뢰 부족	3	1	3	7	11	1	3	2	4	1	2	38	18.1
판로확보의 어려움	0	1	1	2	1	3	2	1	3	0	1	15	7.1
수입산에 비해 다소 비싼 가격	1	0	1	1	1	1	0	0	0	0	0	5	2.4
지역먹거리에 대한 기초조사 부족	0	0	1	0	0	1	1	0	0	1	0	4	1.9
기타	0	0	0	0	0	0	0	0	0	0	0	0	0
합계	15	16	16	31	28	18	14	26	19	10	17	210	100.0

③ 양주시 로컬푸드 활성화를 위한 정책 중 가장 중요한 점(다중응답)

○ 로컬푸드 활성화를 위한 정책 중 가장 중요한 점으로 ‘농민시장(장터)·농산물 직매장 등 지속적 확보’의 응답이 35.2%(74명)으로 상대적으로 높게 나타남



항목	백석읍	이천면	남면	광적면	장흥면	양주 1동	양주 2동	회천 1동	회천 2동	회천 3동	회천 4동	합계	
												빈도(명)	비율(%)
수급조절 및 모니터링 강화를 통한 가격관리	2	2	2	0	0	3	1	2	2	2	6	22	10.5
지역공동체 지원사업·학교급식 등 연계 강화	2	0	3	4	2	10	5	5	3	3	3	40	19.0
농민시장(장터)·농산물 직매장 등 지속적 확보	9	4	3	3	5	9	12	13	9	2	5	74	35.2
건강·환경보호 등 로컬푸드 관련 홍보강화 및 지역식당 활용	1	3	2	2	1	3	4	1	1	1	0	19	9.0
로컬푸드 전문 생산자 조직화 및 협동조합 설립 지원	1	3	4	3	1	3	0	2	2	0	0	19	9.0
토양·재배방식 등 정보제공 및 도시농업·학교텃밭 확대	0	5	2	2	5	2	1	0	0	1	0	18	8.6
정기적 도심장터 개설 및 실시간 모니터링 시스템 구축	0	0	0	0	0	0	4	3	1	0	1	9	4.3
생산자·소비자 이동거리 및 유통단계 축소 등 가격경쟁력 강화	1	1	0	1	0	1	1	0	0	1	0	6	2.9
지역먹거리 체계 기초조사 및 공공정책 수립	0	0	0	0	0	0	0	0	1	0	2	3	1.4
기타	0	0	0	0	0	0	0	0	0	0	0	0	0
합계	16	18	16	15	14	31	28	26	19	10	17	210	100

④ 양주시 농촌관광이 지역소득에 미치는 체감정도

- 농촌관광이 지역소득에 미치는 체감정도는 대체로 잘 모르거나(58명, 27.6%) 전혀 체감하지 못하는 것(44명, 21.0%)으로 나타남
- 한편, 은현면, 남면, 장흥면에 소재한 응답자는 현재 농촌관광이 지역소득에 미치는 체감정도는 체감할 수 없지만 도움이 될 것이라고 응답함에 따라 긍정적인 것으로 보임

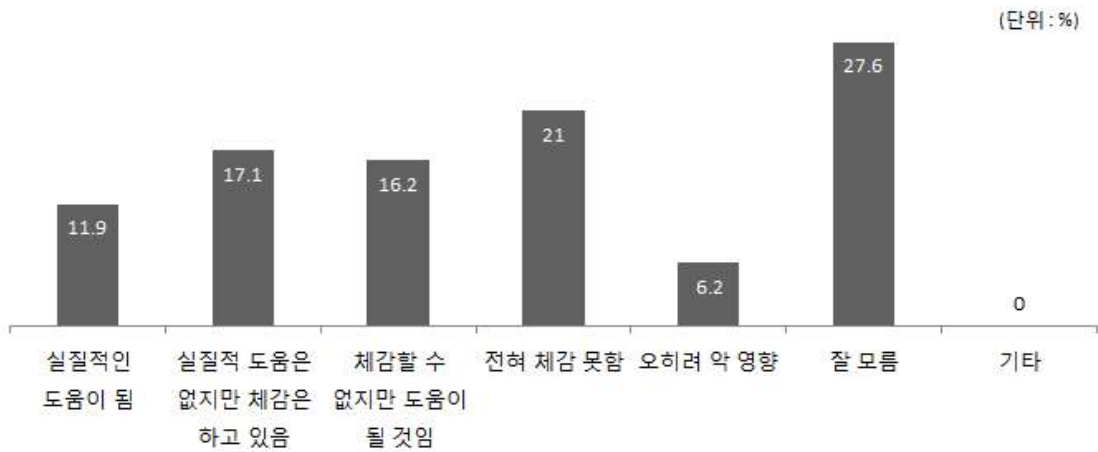

항목	백석읍	은현면	남면	광적면	장흥면	양주 1동	양주 2동	회천 1동	회천 2동	회천 3동	회천 4동	합계	
												빈도 (명)	비율 (%)
실질적인 도움이 됨	4	2	2	1	0	3	4	6	3	0	0	25	11.9
실질적 도움은 없지만 체감은 하고 있음	3	4	1	4	4	5	4	6	2	1	2	36	17.1
체감할 수 없지만 도움이 될 것임	1	5	4	2	5	5	4	0	4	2	2	34	16.2
전혀 체감 못함	3	6	4	6	0	7	6	4	1	3	4	44	21.0
오히려 악 영향	0	0	1	0	0	3	1	2	1	2	3	13	6.2
잘 모름	5	1	4	2	5	8	9	8	8	2	6	58	27.6
기타	0	0	0	0	0	0	0	0	0	0	0	0	0
전체	16	18	16	15	14	31	28	26	19	10	17	210	100

⑤ 양주시 농촌관광 및 관련정책의 가장 큰 문제점(다중응답)

- ‘전문 인력 부족’ 42명(20.0%) > ‘마을주민 간 수익배분 문제’ 35명(16.7%) > ‘수요 창출 및 관리의 어려움’ 34명(16.2%) > ‘숙박 및 체류시설의 부족’ 23명(11.0%) > ‘연계사업 및 협력프로그램 부족’ > 22명(10.5%)

(단위:명)

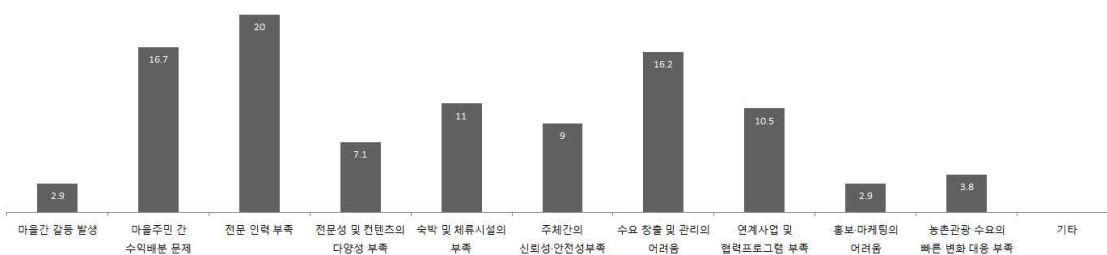

항목	북적면	이천면	가평면	광천면	장흥면	양주 1동	양주 2동	회천 1동	회천 2동	회천 3동	회천 4동	합계	
												빈도 (명)	비율 (%)
마을간 갈등 발생	0	1	0	1	0	1	0	3	0	0	0	6	2.9
마을주민 간 수익배분 문제	5	2	1	0	0	4	3	7	10	1	2	35	16.7
전문 인력 부족	4	2	3	2	2	9	5	5	3	4	3	42	20.0
전문성 및 콘텐츠의 다양성 부족	2	4	1	0	1	1	1	2	0	0	3	15	7.1
숙박 및 체류시설의 부족	0	0	1	1	1	5	6	3	2	1	3	23	11.0
주체간의 신뢰성·안전성부족	0	4	1	2	1	3	3	1	0	1	3	19	9.0
수요 창출 및 관리의 어려움	4	2	6	2	5	4	3	5	0	1	2	34	16.2
연계사업 및 협력프로그램 부족	0	2	1	6	1	2	6	0	2	2	0	22	10.5
홍보·마케팅의 어려움	1	1	0	0	1	1	1	0	1	0	0	6	2.9
농촌관광 수요의 빠른 변화 대응 부족	0	0	2	1	2	1	0	0	1	0	1	8	3.8
기타	0	0	0	0	0	0	0	0	0	0	0	0	0
합계	16	18	16	15	14	31	28	26	19	10	17	210	100

⑥ 양주시 농촌관광 및 관련정책 개선방안으로 가장 중요한 점(다중응답)

- ‘사무장 및 전문인력 지원제도 개선’ 42명(20.0%) > ‘농촌관광 마을 운영 개선 및 투명성 제고’ 35명(16.7%) > ‘농촌관광 사업자 단체 육성’ 34명(16.2%) > ‘농촌민박 가구 육성’ 23명(11.0%)

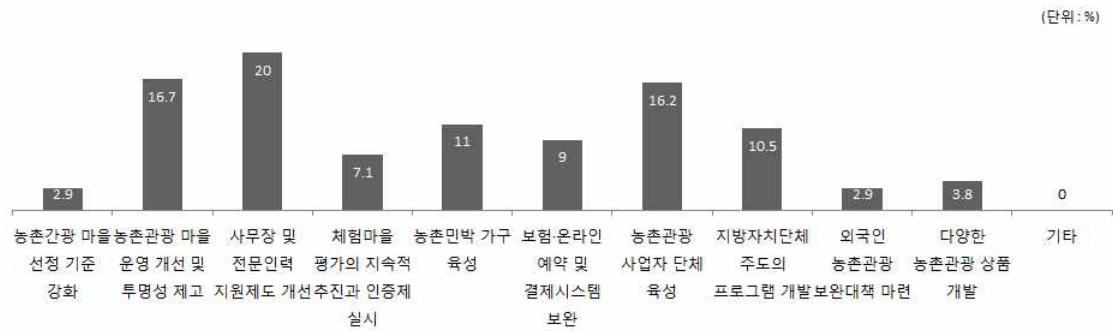

항목	북서예	인천면	가면	광적면	장흥면	양주 1동	양주 2동	회천 1동	회천 2동	회천 3동	회천 4동	합계	
												빈도(명)	비율(%)
농촌관광 마을 선정 기준 강화	0	1	0	1	0	1	0	3	0	0	0	6	2.9
농촌관광 마을 운영 개선 및 투명성 제고	5	2	1	0	0	4	3	7	10	1	2	35	16.7
사무장 및 전문인력 지원제도 개선	4	2	3	2	2	9	5	5	3	4	3	42	20.0
체험마을 평가의 지속적 추진과 인증제 실시	2	4	1	0	1	1	1	2	0	0	3	15	7.1
농촌민박 가구 육성	0	0	1	1	1	5	6	3	2	1	3	23	11.0
보험·온라인 예약 및 결제시스템 보완	0	4	1	2	1	3	3	1	0	1	3	19	9.0
농촌관광 사업자 단체 육성	4	2	6	2	5	4	3	5	0	1	2	34	16.2
지방자치단체 주도의 프로그램 개발	0	2	1	6	1	2	6	0	2	2	0	22	10.5
외국인 농촌관광 보완대책 마련	1	1	0	0	1	1	1	0	1	0	0	6	2.9
다양한 농촌관광 상품 개발	0	0	2	1	2	1	0	0	1	0	1	8	3.8
기타	0	0	0	0	0	0	0	0	0	0	0	0	0
합계	16	18	16	15	14	31	28	26	19	10	17	210	100

(5) 양주시 농촌 지역개발에 대한 의식조사

① 양주시의 농촌 지역개발에서 향후 중점을 두어야 할 부분(다중응답)

- 대부분 농촌 지역개발에서 도로 확·포장, 상하수도 등 기반시설 확충을 중점으로 두어야한다고 응답한 응답자가 71.9%(151명)로 가장 높게 나타남
- 반면, 지역민과 귀농인 상생 전원주거단지 조성 및 신규 소득기반 조성에 대한 응답은 각각 1.0%(2명)으로 상대적으로 낮게 나타남

(단위:%)

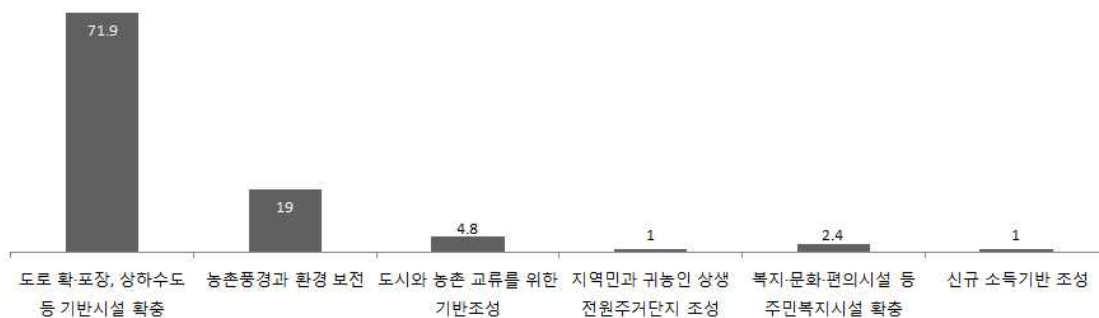

항목	백석읍	인현면	남면	광적면	장흥면	양주 1동	양주 2동	회천 1동	회천 2동	회천 3동	회천 4동	합계	
												빈도 (명)	비율 (%)
도로 확·포장, 상하수도 등 기반시설 확충	11	12	14	8	12	25	20	22	8	8	11	151	71.9
농촌풍경과 환경 보전	5	2	0	5	2	6	5	4	7	1	3	40	19.0
도시와 농촌 교류를 위한 기반조성	0	2	1	0	0	0	2	0	2	1	2	10	4.8
지역민과 귀농인 상생 전원주거단지 조성	0	0	1	1	0	0	0	0	0	0	0	2	1.0
복지·문화·편의시설 등 주민복지시설 확충	0	2	0	0	0	0	1	0	1	0	1	5	2.4
신규 소득기반 조성	0	0	0	1	0	0	0	0	1	0	0	2	1.0
합계	16	18	16	15	14	31	28	26	19	10	17	210	100

② 양주시에서 생활하는데 가장 불편한 사항(다중응답)

- 의료시설의 이용 : 백석읍, 은현면, 장흥면, 양주2동, 회천 1,2,3,4동
- 생활용품 구입 : 백석읍, 남면, 광적면, 장흥면, 양주1동

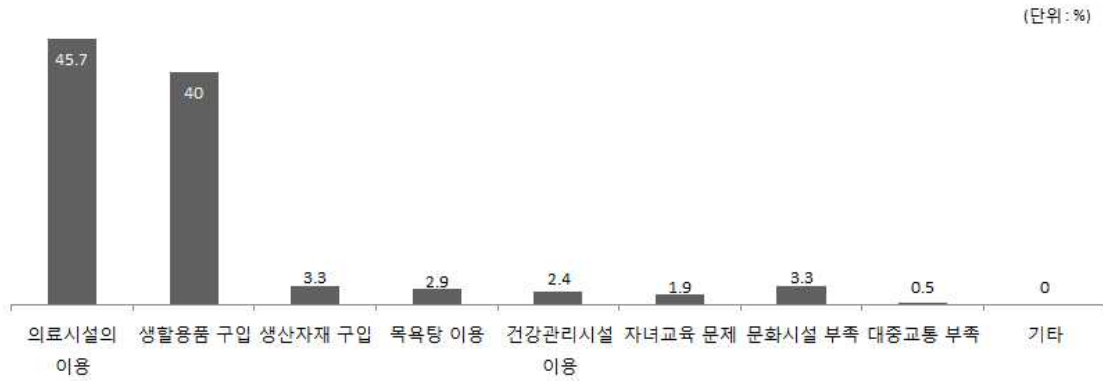

항목	백석읍	이현면	남면	광적면	장흥면	양주1동	양주2동	회천1동	회천2동	회천3동	회천4동	합계	
												빈도 (명)	비율 (%)
의료시설의 이용	8	9	1	2	4	13	16	15	10	7	11	96	45.7
생활용품 구입	8	5	7	9	4	17	12	10	6	3	3	84	40.0
생산자재 구입	0	1	2	1	1	1	0	0	1	0	0	7	3.3
목욕탕 이용	0	1	3	0	2	0	0	0	0	0	0	6	2.9
건강관리시설 이용	0	0	1	1	0	0	0	1	1	0	1	5	2.4
자녀교육 문제	0	2	0	1	1	0	0	0	0	0	0	4	1.9
문화시설 부족	0	0	2	1	2	0	0	0	1	0	1	7	3.3
대중교통 부족	0	0	0	0	0	0	0	0	0	0	1	1	0.5
기타	0	0	0	0	0	0	0	0	0	0	0	0	0
합계	16	18	16	15	14	31	28	26	19	10	17	210	100

③ 양주시의 환경·경관 개선을 위해 가장 시급한 사업(다중응답)

- 대부분 환경·경관 개선을 위해 재래시장(전통시장) 시설 개선이 가장 시급하다고 응답한 응답자가 66.7%(140명)로 가장 높게 나타남
- 한편, 경관수목식재에 대한 응답은 0%로 나타남

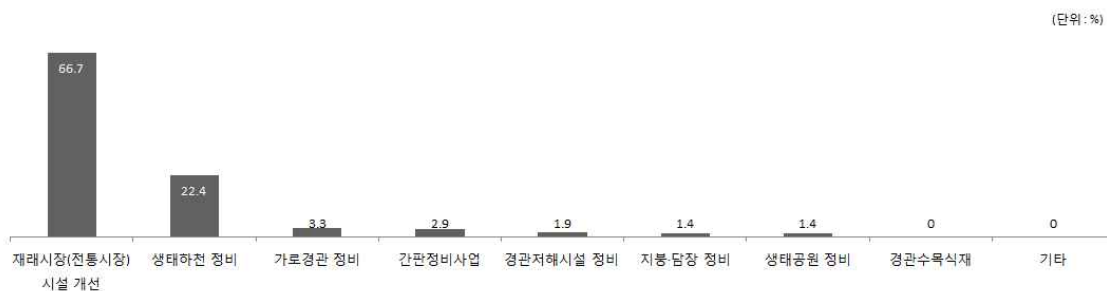

항목	백석읍	이현면	구피면	광적면	장흥면	양주 1동	양주 2동	회천 1동	회천 2동	회천 3동	회천 4동	합계	
												빈도(명)	비율(%)
재래시장(전통시장) 시설 개선	13	10	13	9	9	21	18	18	13	5	11	140	66.7
생태하천 정비	3	2	1	2	4	7	7	8	5	4	4	47	22.4
가로경관 정비	0	2	1	1	0	1	1	0	0	0	1	7	3.3
간판정비사업	0	1	0	2	0	1	1	0	0	1	0	6	2.9
경관저해시설 정비	0	1	0	0	1	1	1	0	0	0	0	4	1.9
지붕·담장 정비	0	1	1	1	0	0	0	0	0	0	0	3	1.4
생태공원 정비	0	1	0	0	0	0	0	0	1	0	1	3	1.4
경관수목식재	0	0	0	0	0	0	0	0	0	0	0	0	0
기타	0	0	0	0	0	0	0	0	0	0	0	0	0
합계	16	18	16	15	14	31	28	26	19	10	17	210	100

④ 양주시의 개발 방향

- 양주시의 개발방향으로써 친환경농업도시가 적합하다고 생각하는 응답자가 39.5%로 가장 높게 나타남. 그 다음으로 전원형휴양도시 30.5%(64명), 문화관광레저도시 22.9%(48명) 순으로 나타남

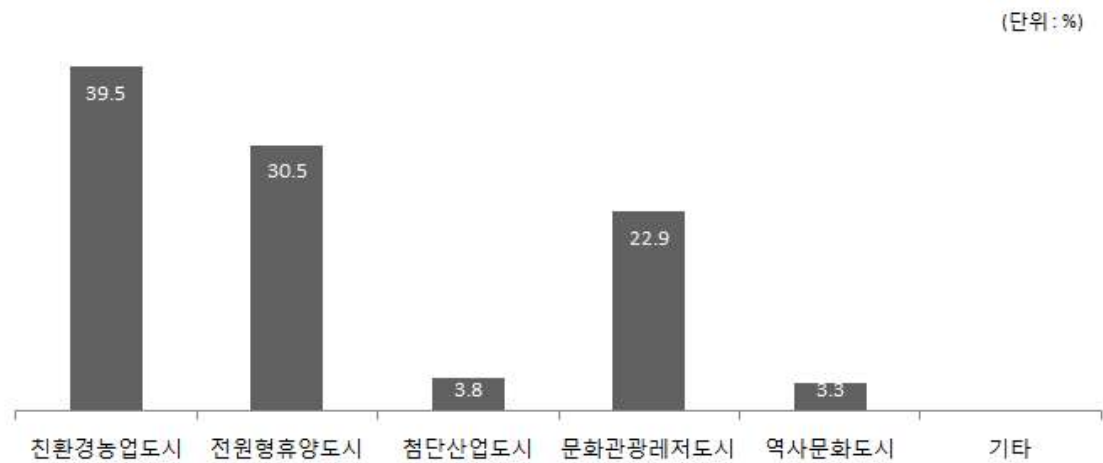

항목	빈도(명)	비율(%)
친환경농업도시	83	39.5
전원형휴양도시	64	30.5
첨단산업도시	8	3.8
문화관광레저도시	48	22.9
역사문화도시	7	3.3
기타	0	0
합계	210	100.0

(6) 양주시 농촌 삶의 질 향상에 대한 의식조사

① 과거에 비해 현재 농촌 삶의 질이 변화 정도

○ 과거에 비해 현재 농촌 삶의 질이 변화 정도가 약간 향상되었다고 응답한 응답자가 전체 응답자의 56.2%(118명)으로 가장 높게 남

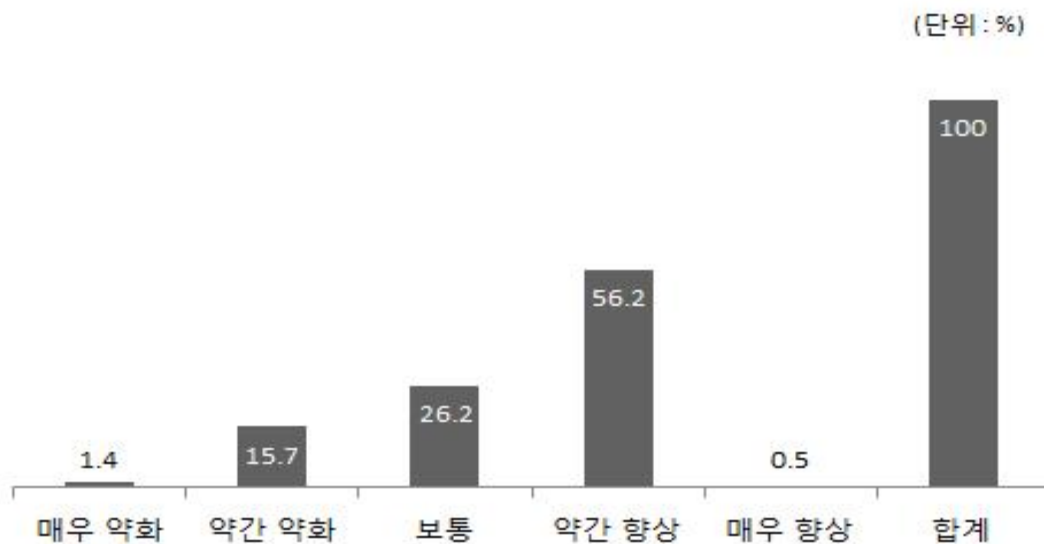

항목	매우 악화	약간 악화	보통	약간 향상	매우 향상	합계	
백석읍	0	4	4	8	0	16	
은현면	0	2	10	6	0	18	
남면	0	5	5	6	0	16	
광적면	0	1	5	9	0	15	
장흥면	0	0	4	10	0	14	
양주1동	0	7	5	19	0	31	
양주2동	2	2	6	18	0	28	
회천1동	0	5	4	17	0	26	
회천2동	0	3	4	11	1	19	
회천3동	0	0	1	9	0	10	
회천4동	1	4	7	5	0	17	
합계	빈도(명)	3	33	55	118	1	210
	비율(%)	1.4	15.7	26.2	56.2	0.5	100.0

② 양주시의 농촌 정주환경 관련시설에 대한 만족도 설문 결과

- 편리성에 대한 만족도는 평균 2.84점으로 대체로 만족한 것으로 나타났으나 교육시설은 2.61점으로 평균이하인 것으로 나타남
- 건강성에 대한 만족도는 평균 2.65점으로 보통수준인 것으로 나타났으나 의료시설은 2.50점으로 평균이하인 것으로 나타남
- 쾌적성에 대한 만족도는 평균 2.92점으로 다소 만족한 것으로 나타났으나 문화·레저시설에 대한 만족도는 2.54점으로 평균이하인 것으로 나타남
- 안전성에 대한 만족도는 평균 2.91점으로 다소 만족한 것으로 나타났으나 재해안전시설에 대한 만족도는 평균이하인 것으로 나타남

항목		무응답	매우 불만족	다소 불만족	보통	다소 만족	매우 만족	합계	평균	
편리성	교통시설	빈도(명)	-	4	59	113	34	-	210	2.84
		비율(%)	-	1.9	28.1	53.8	16.2	-	100.0	
	근린편익시설	빈도(명)	-	-	59	104	39	8	210	2.98
		비율(%)	-	-	28.1	49.5	18.6	3.8	100.0	
	교육시설	빈도(명)	-	2	89	107	12	-	210	2.61
		비율(%)	-	1.0	42.4	51.0	5.7	-	100.0	
	공공서비스시설	빈도(명)	-	-	66	96	42	6	210	2.94
비율(%)		-	-	31.4	45.7	20.0	2.9	100.0		
소계	빈도(명)	0	6	273	420	127	14	840	2.84	
비율(%)	0.0	0.7	32.5	50.0	15.1	1.7	100			
건강성	의료시설	빈도(명)	-	5	111	79	14	1	210	2.50
		비율(%)	-	2.4	52.9	37.6	6.7	.5	100.0	
	복지시설	빈도(명)	1	2	52	140	14	1	210	2.81
		비율(%)	.5	1.0	24.8	66.7	6.7	.5	100.0	
소계	빈도(명)	1	7	163	219	28	2	420	2.65	
비율(%)	0.2	1.7	38.8	52.1	6.7	0.5	100.0			
쾌적성	주거시설	빈도(명)	-	-	11	132	64	3	210	3.28
		비율(%)	-	-	5.2	62.9	30.5	1.4	100.0	
	공원·녹지시설	빈도(명)	-	2	30	155	23	-	210	2.95
		비율(%)	-	1.0	14.3	73.8	11.0	-	100.0	
	문화·레저시설	빈도(명)	-	6	100	89	15	-	210	2.54
		비율(%)	-	2.9	47.6	42.4	7.1	-	100.0	
소계	빈도(명)	0	8	141	376	102	3	630	2.92	
비율(%)	0.0	1.3	22.4	59.7	16.2	0.5	100.0			
안전성	범죄안전시설	빈도(명)	-	-	36	130	44	-	210	3.04
		비율(%)	-	-	17.1	61.9	21.0	-	100.0	
	교통안전시설	빈도(명)	-	-	32	164	14	-	210	2.91
		비율(%)	-	-	15.2	78.1	6.7	-	100.0	
	재해안전시설	빈도(명)	-	2	46	156	6	-	210	2.79
		비율(%)	-	1.0	21.9	74.3	2.9	-	100.0	
소계	빈도(명)	0	2	114	450	64	0	630	2.91	
비율(%)	0.0	0.3	18.1	71.4	10.2	0.0	100.0			
전반적인 만족도		빈도(명)	1	-	56	137	16	210	2.81	
비율(%)		.5	-	26.7	65.2	7.6	-	100.0		
평균		빈도(명)	0	6	149	320	67	546	2.83	
비율(%)		0.0	1.1	27.4	58.7	12.3	0.9	100		

② 양주시의 농촌 정주환경 및 관련정책의 가장 큰 문제점(다중응답)

○ 양주시의 농촌 정주환경 및 관련정책의 가장 큰 문제점으로 ‘귀농·귀촌인과 이질감 형성 및 해소방안 미비’ 라고 응답한 응답자가 25.7%(54명)으로 상대적으로 높게 나타남

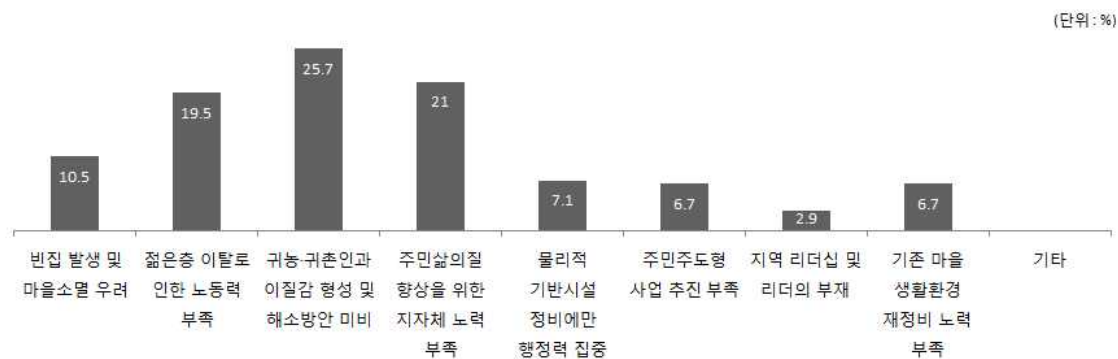

항목	백서 00	이현면	개면	광적면	장흥면	양주 1동		양주 2동		회천 1동		회천 2동		회천 3동		회천 4동		합계	
						빈도 (명)	비율 (%)	빈도 (명)	비율 (%)	빈도 (명)	비율 (%)	빈도 (명)	비율 (%)	빈도 (명)	비율 (%)	빈도 (명)	비율 (%)		
빈집 발생 및 마을소멸 우려	3	2	3	0	1	4	1	3	2	0	3	22	10.5						
젊은층 이탈로 인한 노동력 부족	1	3	3	6	2	4	5	5	7	3	2	41	19.5						
귀농·귀촌인과 이질감 형성 및 해소방안 미비	6	1	0	0	1	12	11	8	5	5	5	54	25.7						
주민삶의질 향상을 위한 지자체 노력 부족	2	5	1	3	4	5	5	10	2	2	5	44	21.0						
물리적 기반시설 정비에만 행정력 집중	1	3	3	3	2	1	1	0	1	0	0	15	7.1						
주민주도형 사업 추진 부족	1	2	3	2	3	0	3	0	0	0	0	14	6.7						
지역 리더십 및 리더의 부재	0	1	1	0	0	2	1	0	1	0	0	6	2.9						
기존 마을 생활환경 재정비 노력 부족	2	1	2	1	1	3	1	0	1	0	2	14	6.7						
기타	0	0	0	0	0	0	0	0	0	0	0	0	0						
합계	16	18	16	15	14	31	28	26	19	10	17	210	100						

③ 정주환경 개선방안으로 가장 중요한 점(다중응답)

- ‘귀농·귀촌인과 원주민의 커뮤니티 강화 노력’ 66명(31.4%) > ‘양주시에 맞는 농촌다운 삶의 질 확보를 위한 기본계획 수립’ 55명(26.2%) > ‘노동력 확보를 위한 도·농간 상생프로그램 마련’ 35명(16.7%)



항목	백석읍	이천면	개진	광적면	장흥면	양주 1동		양주 2동		회천 1동		회천 2동		회천 3동		회천 4동		합계	
						빈도 (명)	비율 (%)	빈도 (명)	비율 (%)	빈도 (명)	비율 (%)	빈도 (명)	비율 (%)	빈도 (명)	비율 (%)	빈도 (명)	비율 (%)		
빈집 활용 및 마을공동체 활성화 방안 마련	1	0	1	0	0	3	3	2	1	1	3	15	7.1						
노동력 확보를 위한 도·농간 상생 프로그램 마련	0	8	3	3	1	4	5	3	3	1	4	35	16.7						
귀농·귀촌인과 원주민의 커뮤니티 강화 노력	7	3	3	1	6	14	6	10	10	2	4	66	31.4						
양주시에 맞는 농촌다운 삶의 질 확보를 위한 기본계획 수립	5	5	2	4	2	10	8	8	4	2	5	55	26.2						
물리적 사업 외 사회·문화·환경 등 다각적 차원의 사업 발굴	2	2	3	3	1	0	2	2	0	2	0	17	8.1						
마을기업 및 협동조합 등 다양한 주민주도형 사업모델 제시	1	0	0	2	2	0	3	1	1	1	1	12	5.7						
지역 리더십 및 리더 양성을 위한 프로그램 마련	0	0	2	1	1	0	1	0	0	0	0	5	2.4						
신규개발보다 기존 마을 및 공동체 재활성화 추진	0	0	2	1	1	0	0	0	0	1	0	5	2.4						
기타	0	0	0	0	0	0	0	0	0	0	0	0	0						
합계	16	18	16	15	14	31	28	26	19	10	17	210	100.0						

(7) 양주시 지역역량 강화 및 농정거버넌스 구축에 대한 의식조사

① 지역리더 양성 등 지역역량 강화를 위해 가장 중요한 과제

○ 지역리더 양성 등 지역역량 강화를 위해서 주민이 참여하는 학습동아리, 워크숍, 간담회 등 토론 활성화가 필요하다는 응답자가 전체 응답자의 31.0%(65명)로 상대적으로 높게 나타남

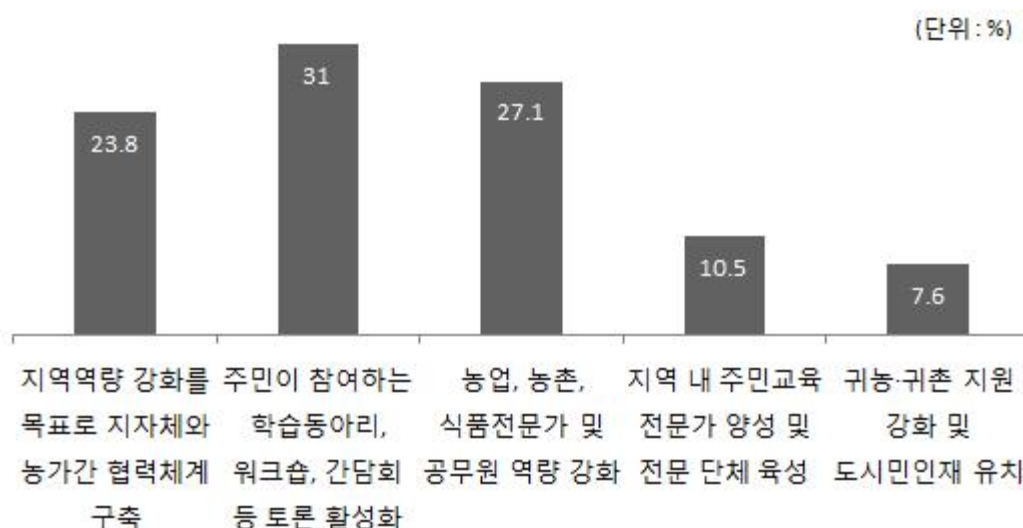

항목	백석읍	이현면	남면	광적면	장흥면	양주 1동	양주 2동	회천 1동	회천 2동	회천 3동	회천 4동	합계	
												빈도 (명)	비율 (%)
지역역량 강화를 목표로 지자체와 농가간 협력체계 구축	2	4	6	3	4	4	8	7	4	3	5	50	23.8
주민이 참여하는 학습동아리, 워크숍, 간담회 등 토론 활성화	4	3	3	3	2	12	10	13	7	3	5	65	31.0
농업, 농촌, 식품전문가 및 공무원 역량 강화	6	5	5	4	5	8	8	5	3	3	5	57	27.1
지역 내 주민교육 전문가 양성 및 전문 단체 육성	2	3	1	3	0	4	2	1	4	0	2	22	10.5
귀농·귀촌 지원 강화 및 도시민인재 유치	2	3	1	2	3	3	0	0	1	1	0	16	7.6
합계	16	18	16	15	14	31	28	26	19	10	17	210	100

② 양주시 농정 거버넌스(협치, 파트너십)의 활성화를 위해 중요한 요인

- 양주시 농정 거버넌스(협치, 파트너십)의 활성화를 위해 농민과 농민단체의 농정거버넌스 운영 역량 및 태도가 중요하다고 응답한 응답자가 전체의 29.5%(62점)으로 가장 높게 나타남
- 반면, 주민주도 공동체 활성화를 돕는 중간지원조직 양성이 중요하다고 응답한 응답자는 전체의 5.7%(12명)으로 상대적으로 낮게 나타남

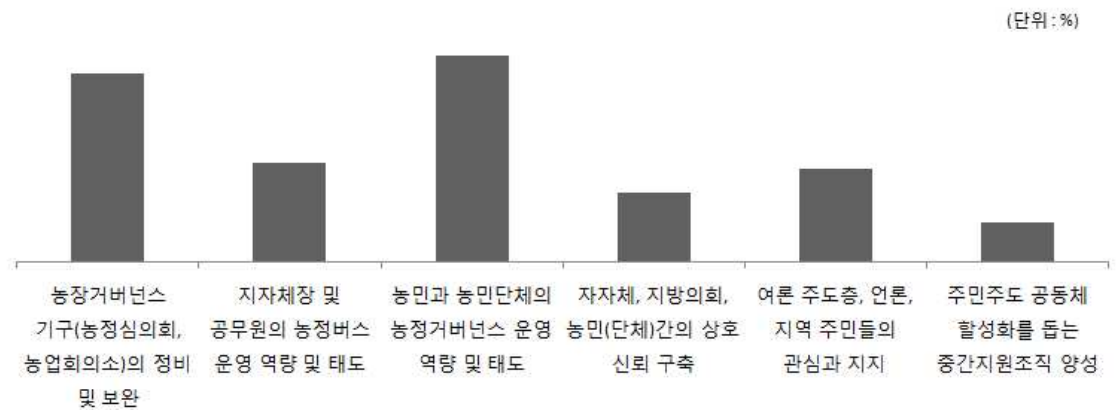

항목	북구	미천면	가평면	광전면	장흥면	양주					합계		
						1동	2동	회천 1동	회천 2동	회천 3동	회천 4동	빈도 (명)	비율 (%)
농장거버넌스 기구(농정심의회, 농업회의소)의 정비 및 보완	7	4	2	3	3	9	9	7	3	3	7	57	27.1
지자체장 및 공무원의 농정버스 운영 역량 및 태도	2	3	2	2	1	2	4	4	5	2	3	30	14.3
농민과 농민단체의 농정거버넌스 운영 역량 및 태도	5	4	2	2	2	13	9	12	6	2	5	62	29.5
자자체, 지방의회, 농민(단체)간의 상호 신뢰 구축	0	3	3	3	4	4	2	2	0	0	0	21	10.0
여론 주도층, 언론, 지역 주민들의 관심과 지지	1	4	4	3	1	3	4	0	3	3	2	28	13.3
주민주도 공동체 활성화를 돕는 중간지원조직 양성	1	0	3	2	3	0	0	1	2	0	0	12	5.7
합계	16	18	16	15	14	31	28	26	19	10	17	210	100

3) 비농업인 조사

(1) 일반현황

① 성별



항목	빈도(명)	비율(%)
남성	54	50.0
여성	54	50.0
합계	108	100.0

② 연령

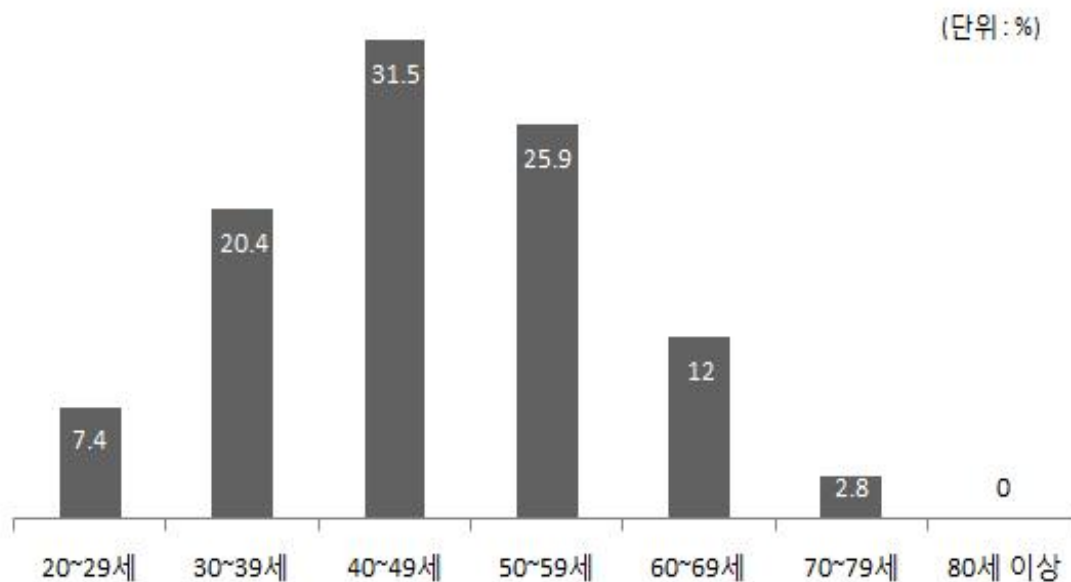

항목	빈도(명)	비율(%)	항목	빈도(명)	비율(%)
20~29세	8	7.4	60~69세	13	12.0
30~39세	22	20.4	70~79세	3	2.8
40~49세	34	31.5	80세 이상	0	0
50~59세	28	25.9	합계	108	100.0

③ 거주지역

(단위: %)

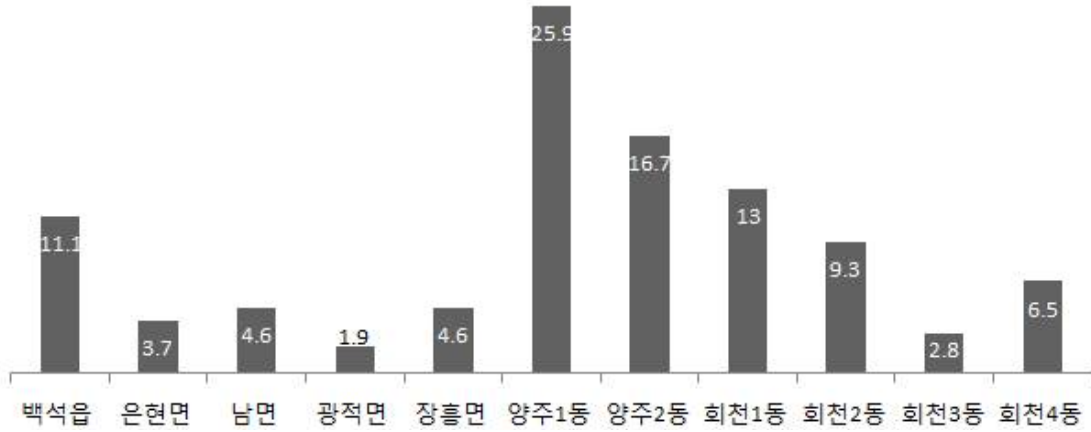

항목	빈도(명)	비율(%)	항목	빈도(명)	비율(%)
백석읍	12	11.1	양주2동	18	16.7
은현면	4	3.7	회천1동	14	13.0
남면	5	4.6	회천2동	10	9.3
광적면	2	1.9	회천3동	3	2.8
장흥면	5	4.6	회천4동	7	6.5
양주1동	28	25.9	합계	108	100.0

④ 거주기간

(단위: %)

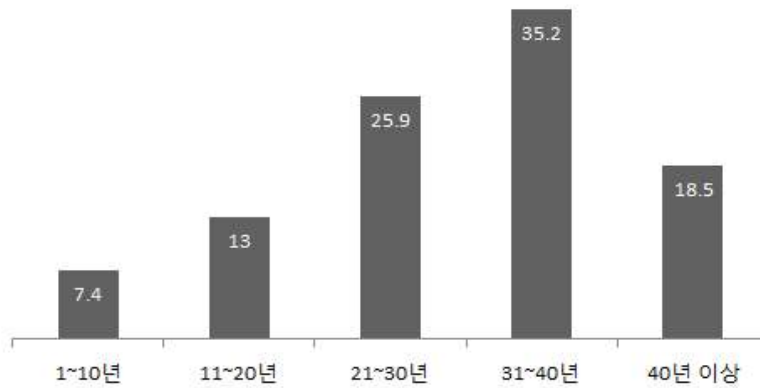

항목	빈도(명)	비율(%)
1~10년	8	7.4
11~20년	14	13.0
21~30년	28	25.9
31~40년	38	35.2
40년 이상	20	18.5
합계	108	100.0

④ 직업

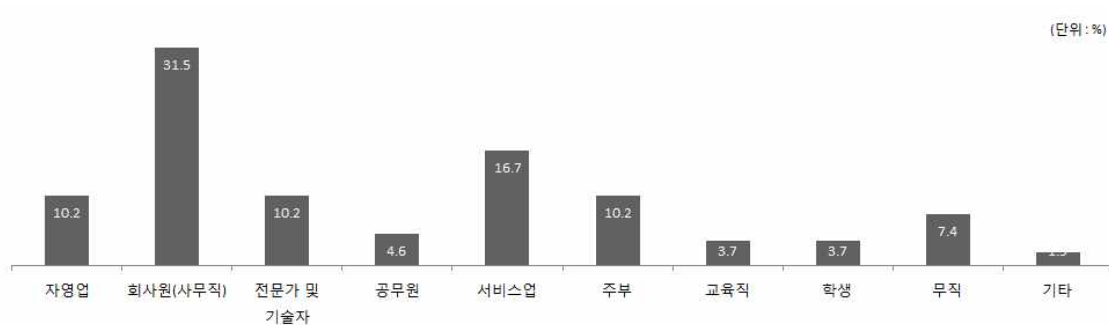

항목	빈도(명)	비율(%)	항목	빈도(명)	비율(%)
자영업	11	10.2	주부	11	10.2
회사원(사무직)	34	31.5	교육직	4	3.7
전문가 및 기술자	11	10.2	학생	4	3.7
공무원	5	4.6	무직	8	7.4
서비스업	18	16.7	기타	2	1.9
			합계	108	100.0

⑤ 농어촌 지역에 거주한 경험

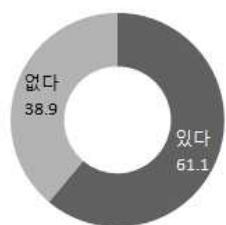

항목	빈도(명)	비율(%)
있다	66	61.1
없다	42	38.9
합계	108	100.0

⑥ 실제 농어업에 종사한 경험

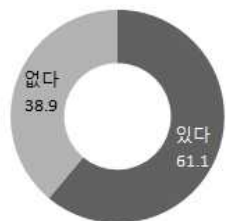

항목	빈도(명)	비율(%)
있다	24	22.2
없다	84	77.8
합계	108	100.0

(2) 전반적인 의식조사

① 평소 농업관련 정책 또는 농업·농촌 문제에 대한 관심도

○ 비농업인의 평소 농업관련 정책 또는 농업·농촌 문제에 대한 관심도는 보통수준인 것으로 나타남

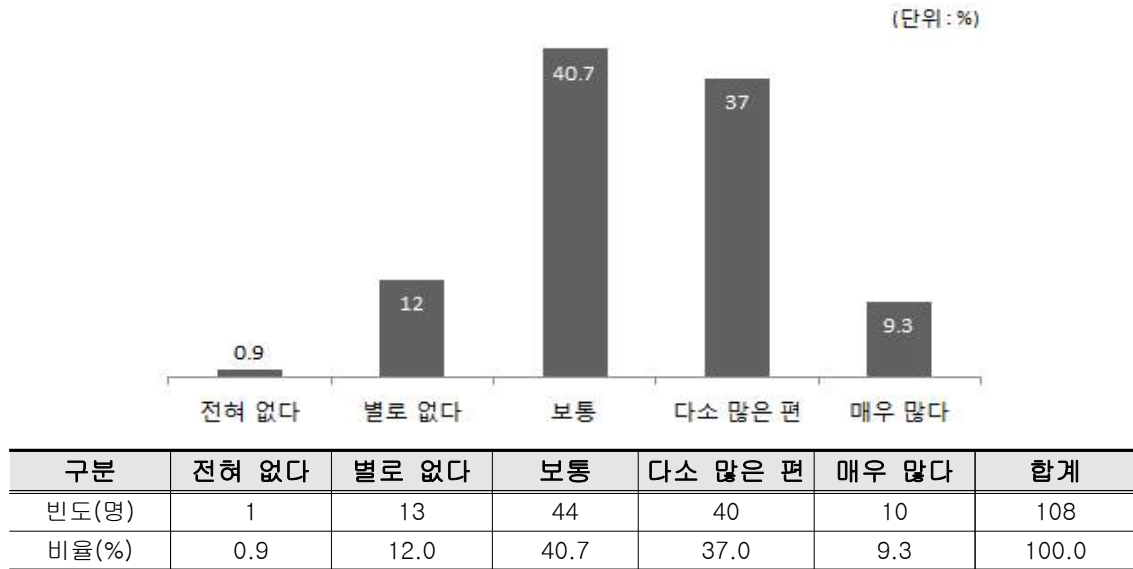

② 양주시의 농업정책 또는 농업·농촌 문제의 관계성 평가

○ 양주시의 농업정책 또는 농업·농촌 문제가 응답자 자신과 얼마나 관계있는지 조사한 결과, 별로 없다고 응답한 응답자가 전체의 42.6%(46명)으로 가장 높게 나타남

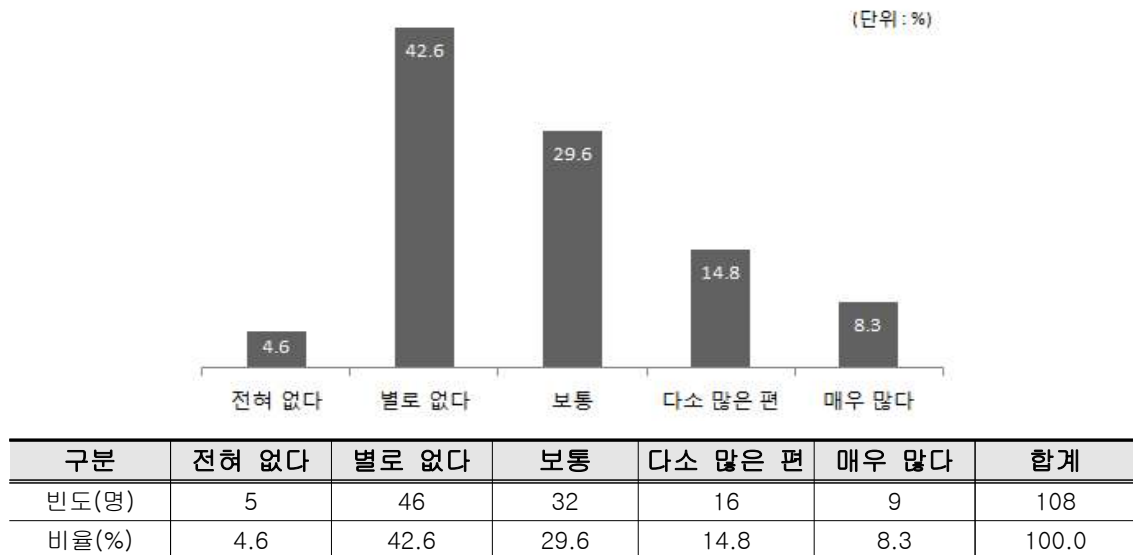

③ 양주시 농업의 실상과 농촌 문제에 대한 이해정도

○ 양주시 농업의 실상과 농촌 문제에 대해 얼마나 알고 있는지 조사한 결과, 다소 아는 편이라고 응답한 응답자가 전체의 34.3%(37명)로 가장 높게 나타남

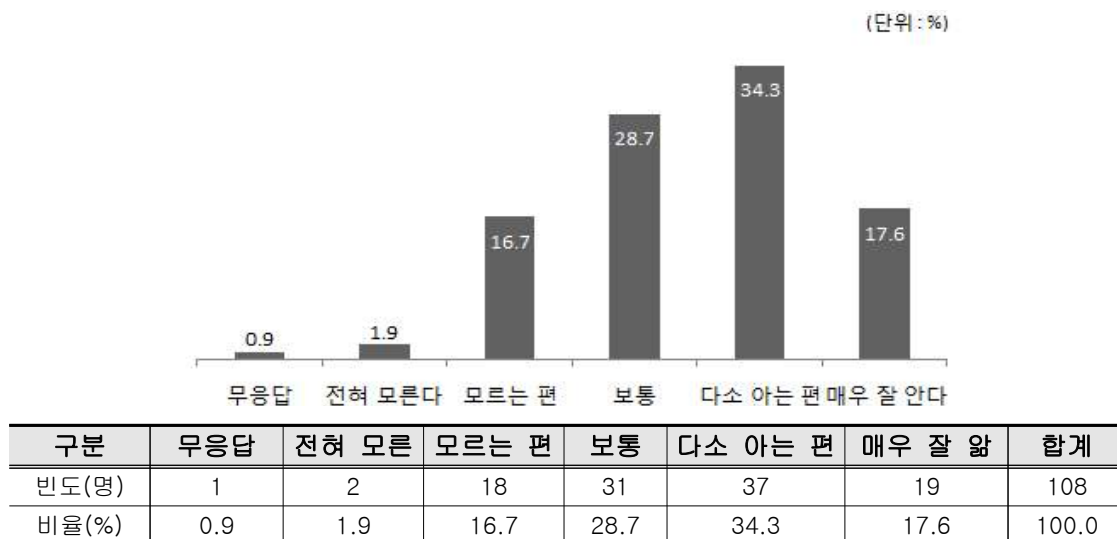

④ 양주시 농촌에 대한 긍정적 이미지 평가

○ 양주시 농촌에 대한 긍정적인 이미지로써, 자연과 전원 풍경이 보전되고 휴양에 도움이 되는 곳으로 응답한 응답자가 전체의 35.2%(38명)로 가장 높게 나타남

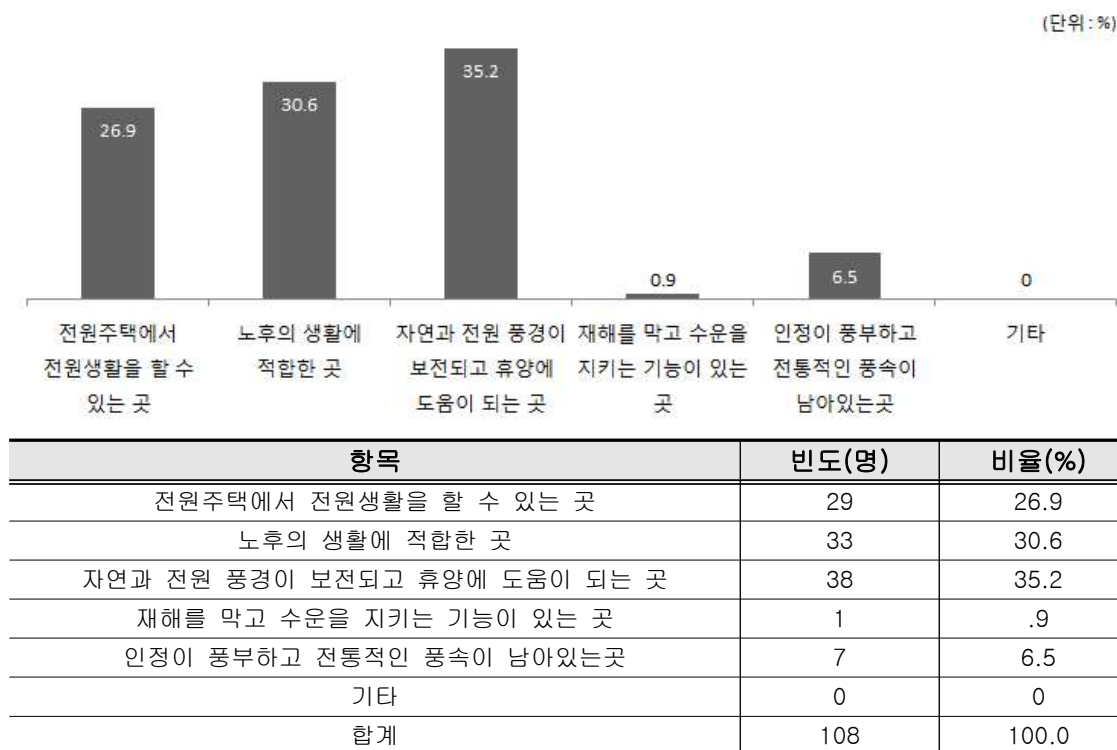

⑤ 양주시에 대한 부정적 이미지 평가

○ 양주시 농촌에 대한 부정적인 이미지로써, 복지시설이 미흡한 곳이라고 응답한 응답자가 전체의 42.6%(46명)으로 가장 높게 나타남

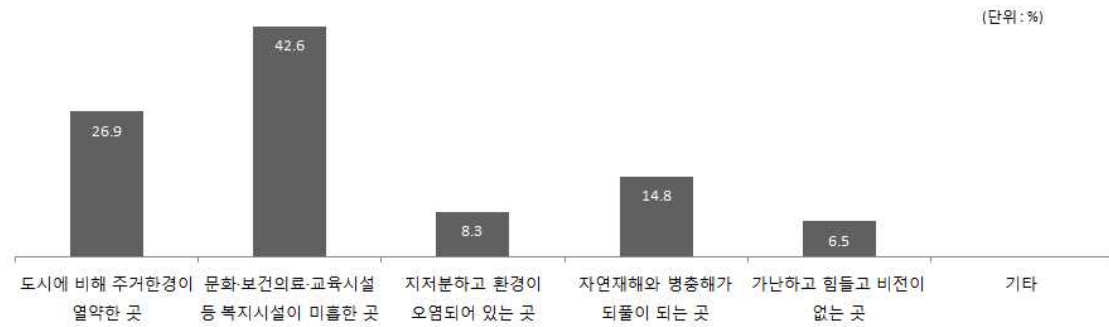

항목	빈도(명)	비율(%)
도시에 비해 주거환경이 열악한 곳	29	26.9
문화·보건의료·교육시설 등 복지시설이 미흡한 곳	46	42.6
지저분하고 환경이 오염되어 있는 곳	9	8.3
자연재해와 병충해가 되풀이 되는 곳	16	14.8
가난하고 힘들고 비전이 없는 곳	7	6.5
기타	0	0
합계	108	100.0

⑥ 양주시 농업·농촌 및 식품산업의 미래 전망

○ 양주시 농업·농촌 및 식품산업의 미래에 대한 전망은 보통이하인 것으로 나타남

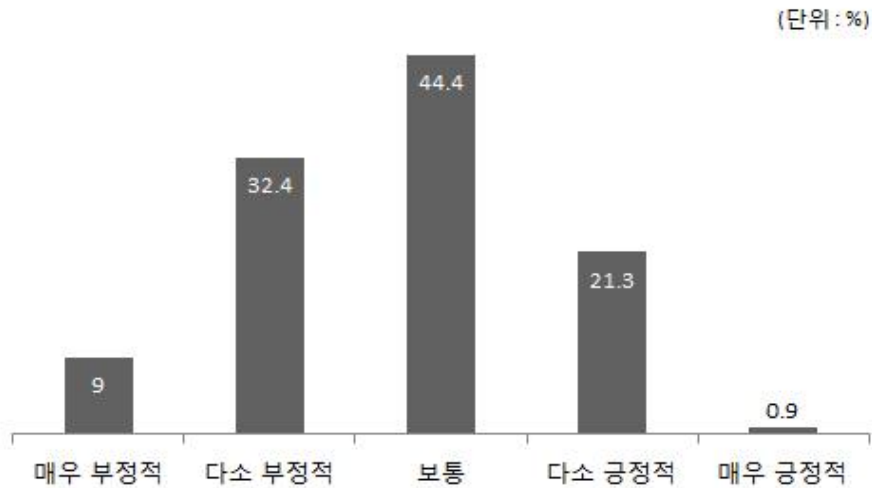

구분	매우 부정적	다소 부정적	보통	다소 긍정적	매우 긍정적	합계
빈도(명)	1	35	48	23	1	108
비율(%)	9	32.4	44.4	21.3	0.9	100.0

⑦ 농업에 가장 위협적인 요소 평가

- 농업에 가장 위협적인 요소 중 농가인구 고령화로 생산기반 약화로 인해 위협을 당한다고 응답한 응답자가 전체의 20.4%(22명)으로 나타남
- 그 다음으로 FTA 등 개방에 따른 수입 농식품 확대 17.6%(19명), 농업에 대한 무관심과 투자반대 16.7%(18명), 불합리한 농식품 유통구조와 수급 불안정 14.8%(16명) 순으로 나타남

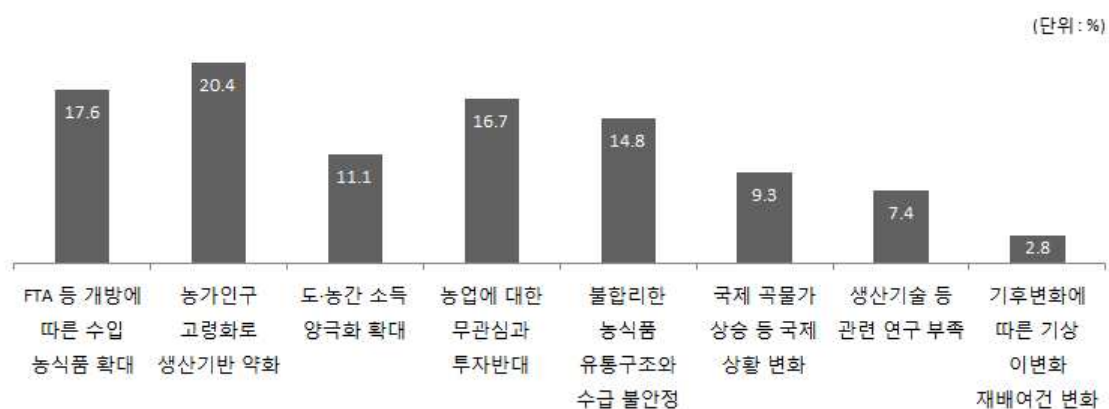

항목	빈도(명)	비율(%)
FTA 등 개방에 따른 수입 농식품 확대	19	17.6
농가인구 고령화로 생산기반 약화	22	20.4
도·농간 소득 양극화 확대	12	11.1
농업에 대한 무관심과 투자반대	18	16.7
불합리한 농식품 유통구조와 수급 불안정	16	14.8
국제 곡물가 상승 등 국제 상황 변화	10	9.3
생산기술 등 관련 연구 부족	8	7.4
기후변화에 따른 기상 이변화 재배여건 변화	3	2.8
합계	108	100.0

(3) 농어업의 수요에 대한 의식조사

① 농수산물이나 농식품을 주로 구입하는 경로

○ 농수산물이나 농식품을 주로 구입하는 경로는 대형마트, 백화점(66명, 58.9%)인 것으로 나타남

(단위: %)

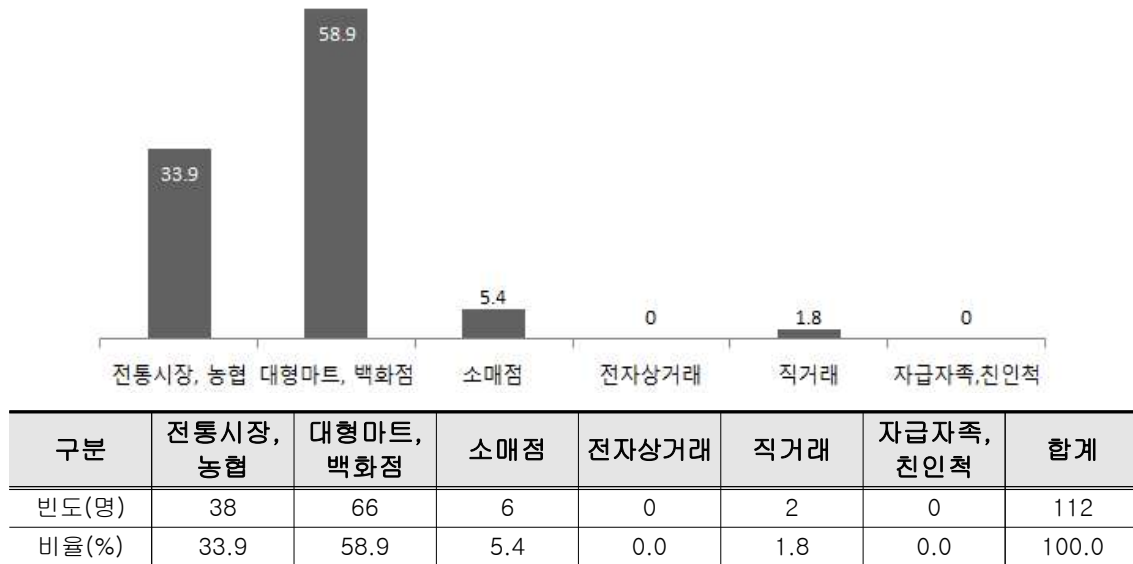

② 농수산물이나 농식품을 구입 기준(다중응답)

○ 농수산물이나 농식품을 구입할 때의 주된 기준은 품질(100명, 27.0%)과 편의성(55명, 14.9%)인 것으로 나타남

(단위: %)

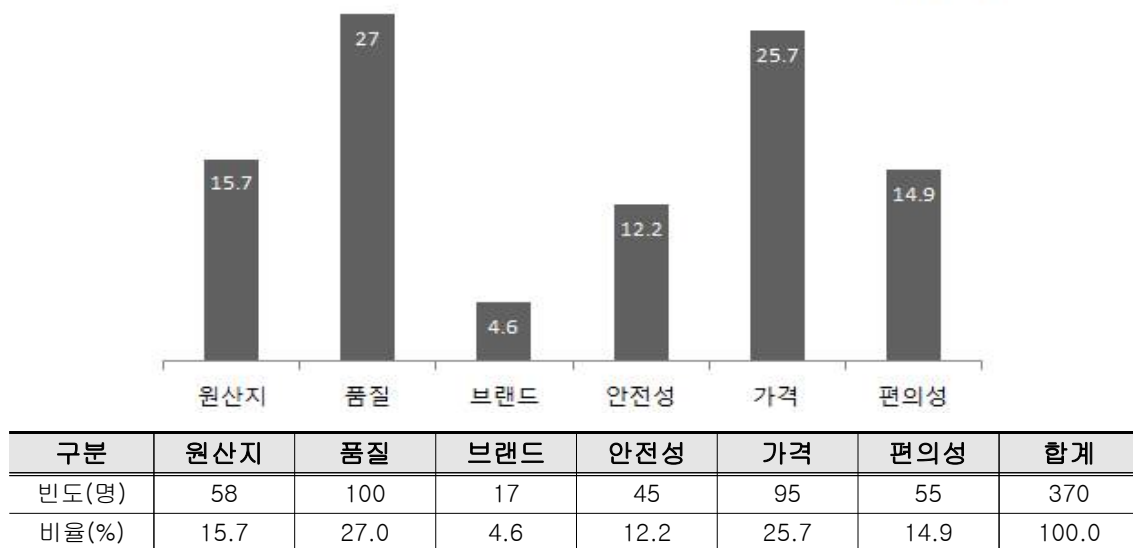

③ 농어업 투입(노동력, 비용)에 비해 국산 농수산물의 가격수준 평가

- 농어업 투입(노동력, 비용)에 비해 국산 농수산물의 가격수준은 보통수준이라고 응답한 응답자가 전체의 71.3%(77명)으로 상대적으로 높게 나타남

(단위: %)

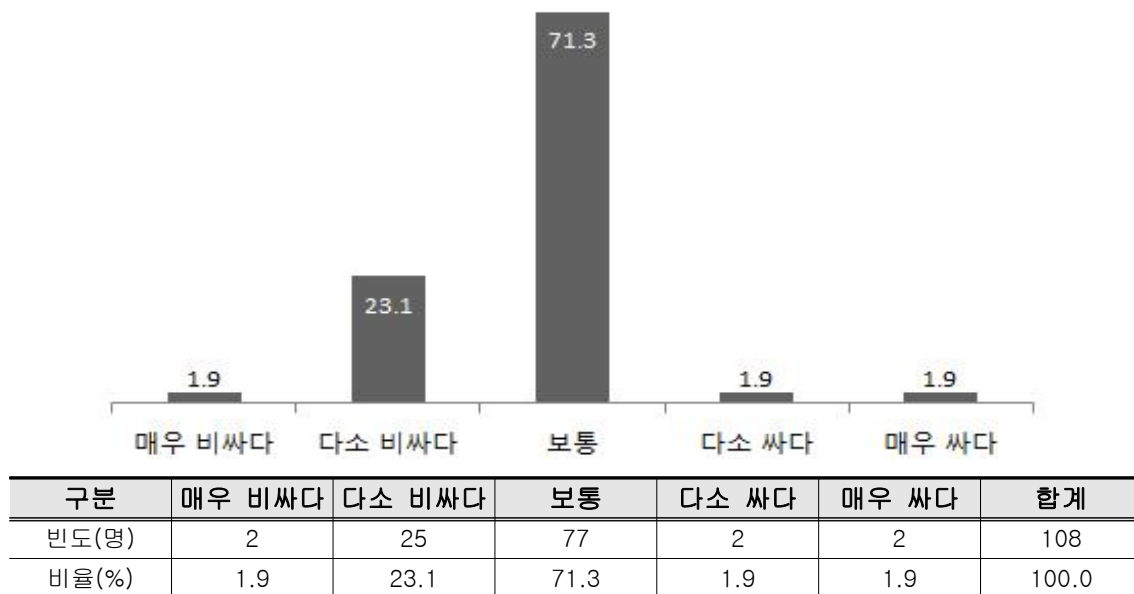

④ 일반농산물과 친환경농산물의 차이에 대한 인식정도

- 일반농산물과 친환경농산물의 차이에 대해 잘 안다고 응답한 응답자가 전체의 51.9%(56명)로 인식정도는 보통수준 이상인 것으로 나타남

(단위: %)

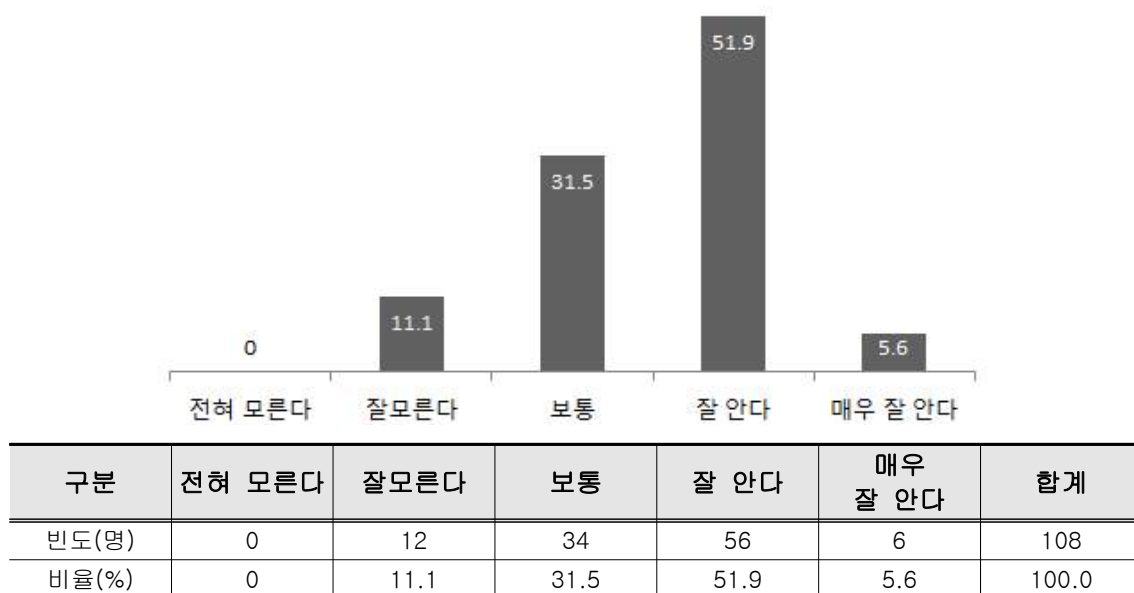

⑤ 친환경농산물이 일반농산물보다 비쌌을 경우 구입 의사 여부

○ 친환경농산물이 일반농산물에 비해 비싸더라도 구입할 의사가 있는지 조사한 결과, 대체로 구입의사가 있는 것으로 나타남

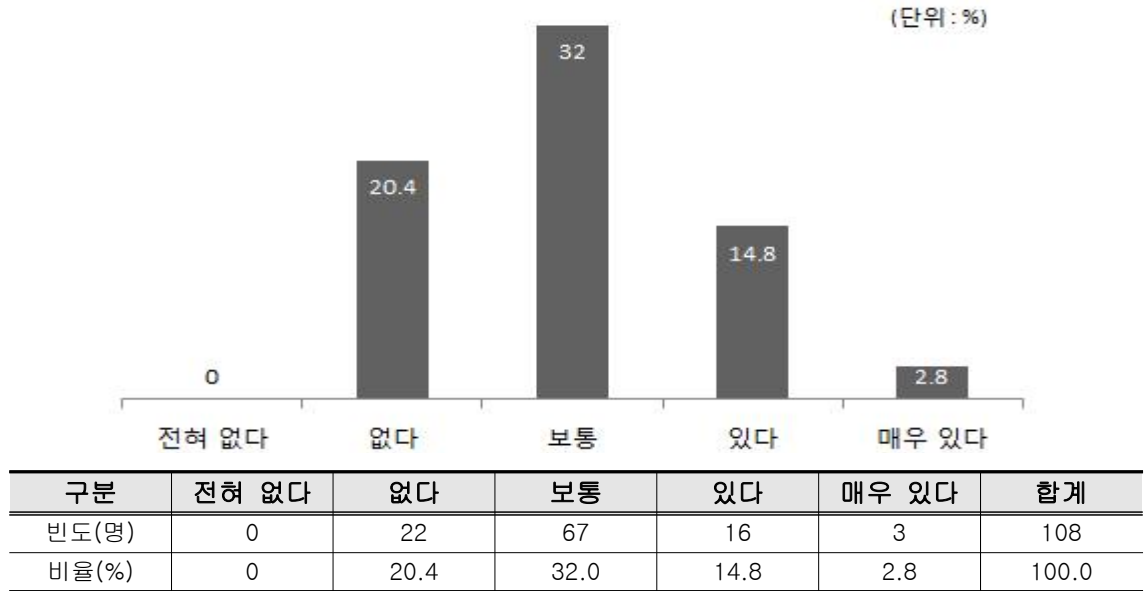

⑥ 타 지역 및 외국의 농수축산물과 비교해 양주시 농수축산물의 경쟁력

○ 타 지역 및 외국의 농수축산물과 비교해 양주시 농수축산물의 경쟁력에 대해 다소 낮다고 응답한 자가 전체의 45.4%(49명)으로 상대적으로 높게 나타남

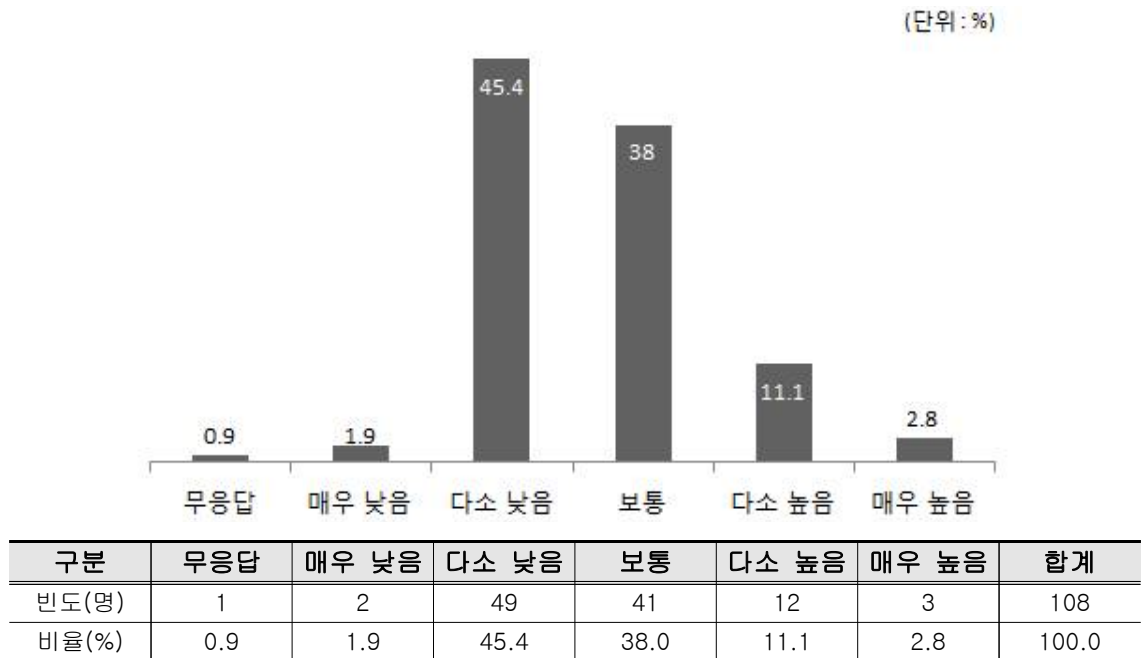

⑦ 국산농산물과 수입농산물 구입하는 기준

- 해외시장 개방에 따라 증가하는 수입농산물 구매에 대해 가격, 품질 등에 관계없이 ‘국산’ 농수산물을 구입하거나 국산과 수입 중 ‘품질’ 이 더 우수한 농수산물을 구입한다는 응답자가 각각 전체의 35.2%(38명)로 가장 높게 나타남

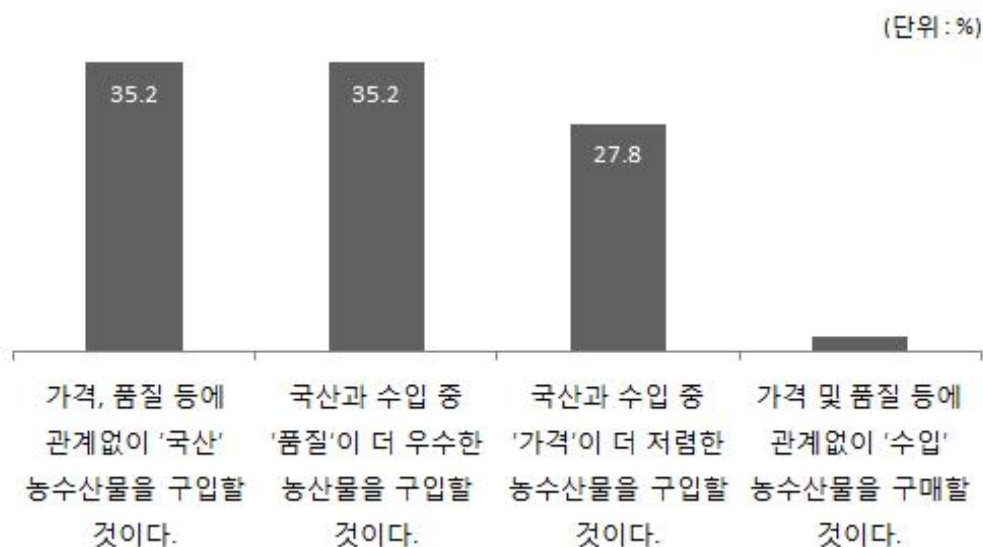

항목	빈도(명)	비율(%)
가격, 품질 등에 관계없이 '국산' 농수산물을 구입할 것이다.	38	35.2
국산과 수입 중 '품질'이 더 우수한 농수산물을 구입할 것이다.	38	35.2
국산과 수입 중 '가격'이 더 저렴한 농수산물을 구입할 것이다.	30	27.8
가격 및 품질 등에 관계없이 '수입' 농수산물을 구매할 것이다.	2	1.9
합계	108	100.0

(4) 농어촌의 수요에 대한 의식조사

① 과거에 비해 현재 농촌 삶의 질 변화 정도

○ 과거에 비해 현재 농촌 삶의 질 변화 정도는 보통수준 이상인 것으로 나타남

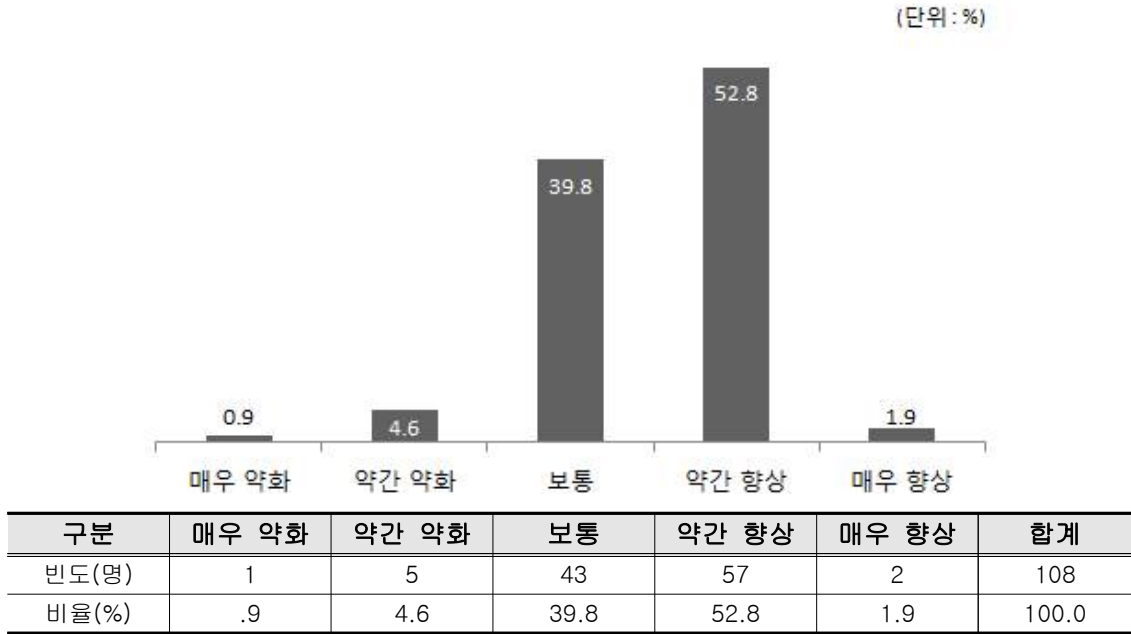

② 은퇴 후 혹은 여건이 될 경우 도시를 떠나 농촌에 거주할 계획

○ 은퇴 후 혹은 여건이 되면 도시를 떠나 농촌에서 거주하고 싶은 생각이 전혀 없다는 응답한 응답자가 전체의 26.9%(33명)으로 가장 높게 나타남

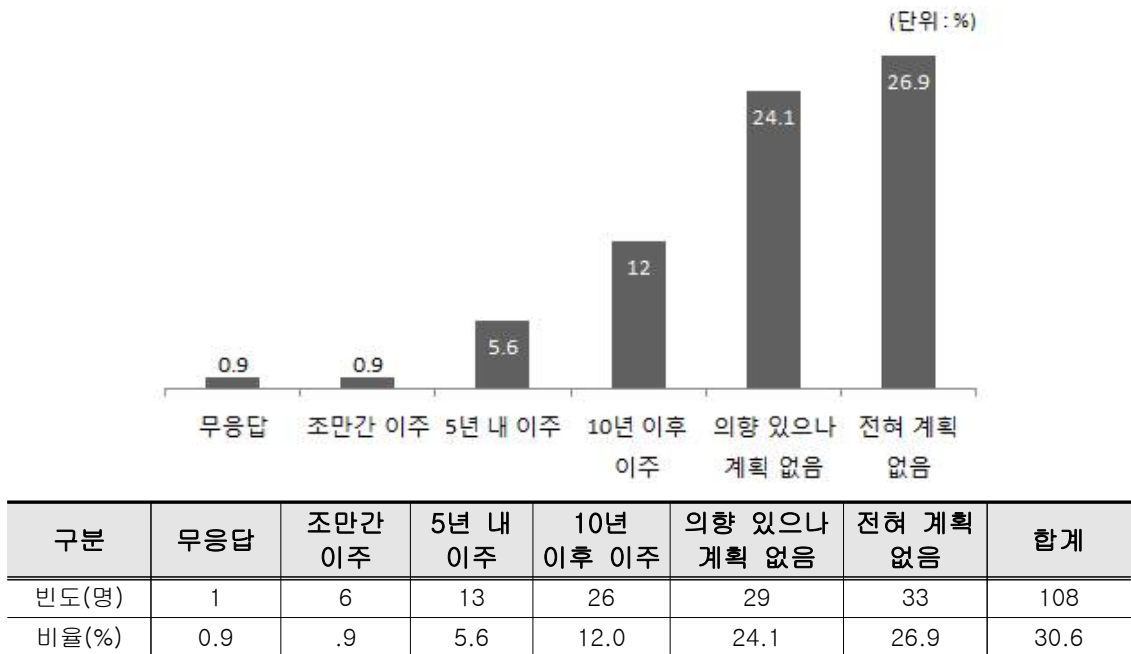

③ (이주할 계획이 있는 농업인) 선호하는 이주 지역

○ 이주할 계획이 있는 농업인 중 선호하는 이주 지역을 조사한 결과, 무응답을 제외한 서울·경기의 수도권 농어촌 지역이라고 응답한 응답자가 전체의 29.6%로 가장 높게 나타남

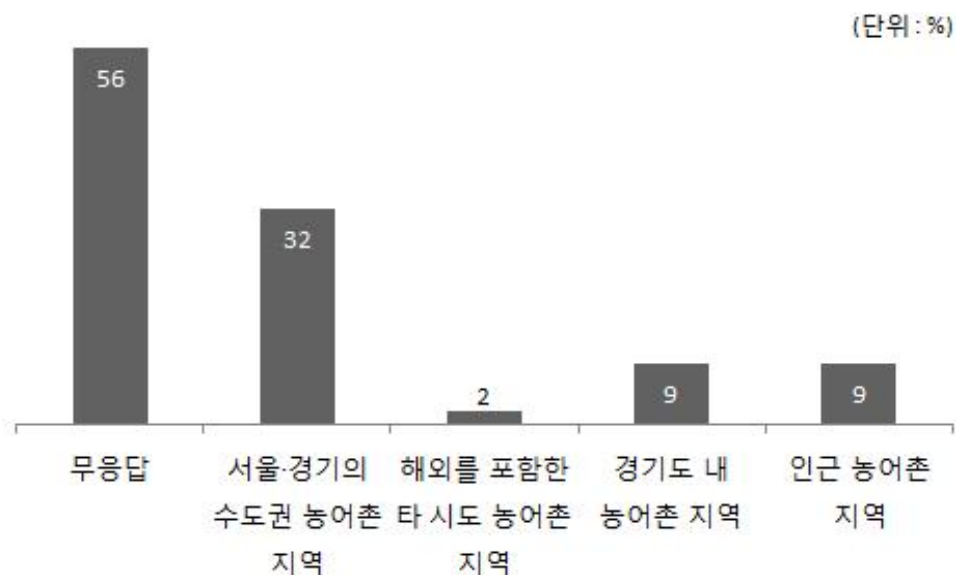

항목	빈도(명)	비율(%)
무응답	56	51.9
서울·경기의 수도권 농어촌 지역	32	29.6
해외를 포함한 타 시도 농어촌 지역	2	1.9
경기도 내 농어촌 지역	9	8.3
인근 농어촌 지역	9	8.3
합계	108	100.0

④ 귀농·귀촌지역 선정의 주요기준(복수응답가능)

○ 이주할 계획이 있는 농업인 대상 귀농·귀촌지역 선정의 주요기준을 조사한 결과, 생활환경의 안전성과 교통여건 및 접근성이라고 응답한 응답자가 각각 전체의 27.1%(42명)인 것으로 나타남

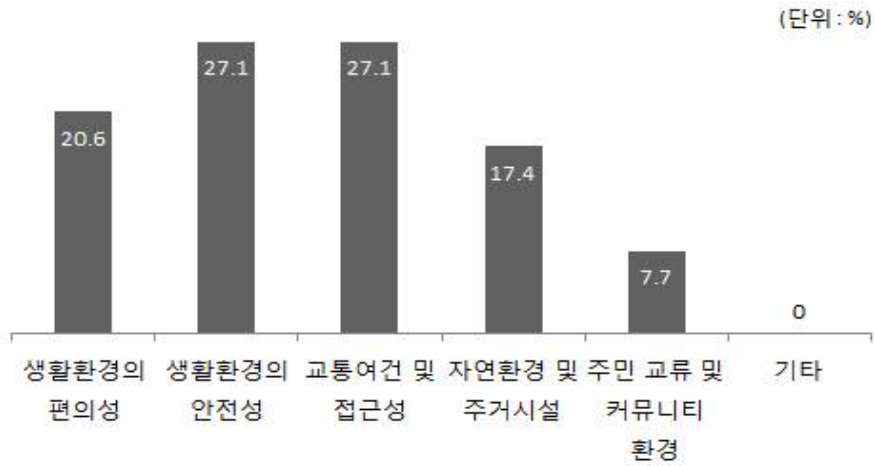

항목	빈도(명)	비율(%)
생활환경의 편의성	32	20.6
생활환경의 안전성	42	27.1
교통여건 및 접근성	42	27.1
자연환경 및 주거시설	27	17.4
주민 교류 및 커뮤니티 환경	12	7.7
기타	0	0
합계	155	100.0

⑤ 양주시 농어촌 지역의 체험관광, 도농교류 프로그램 참여경험여부

○ 양주시의 농어촌 지역의 체험관광, 도농교류 프로그램에 참여한 경험이 있는 응답자는 전체의 27.8%(30명)로 상대적으로 낮은 것으로 나타남



항목	빈도(명)	비율(%)
있다	30	27.8
없다	78	72.2
합계	108	100.0

⑥ 양주시 농어촌 지역의 체험관광, 도농교류 프로그램 만족도

○ 참여한 체험관광, 도농교류 프로그램의 만족도는 대체로 만족함

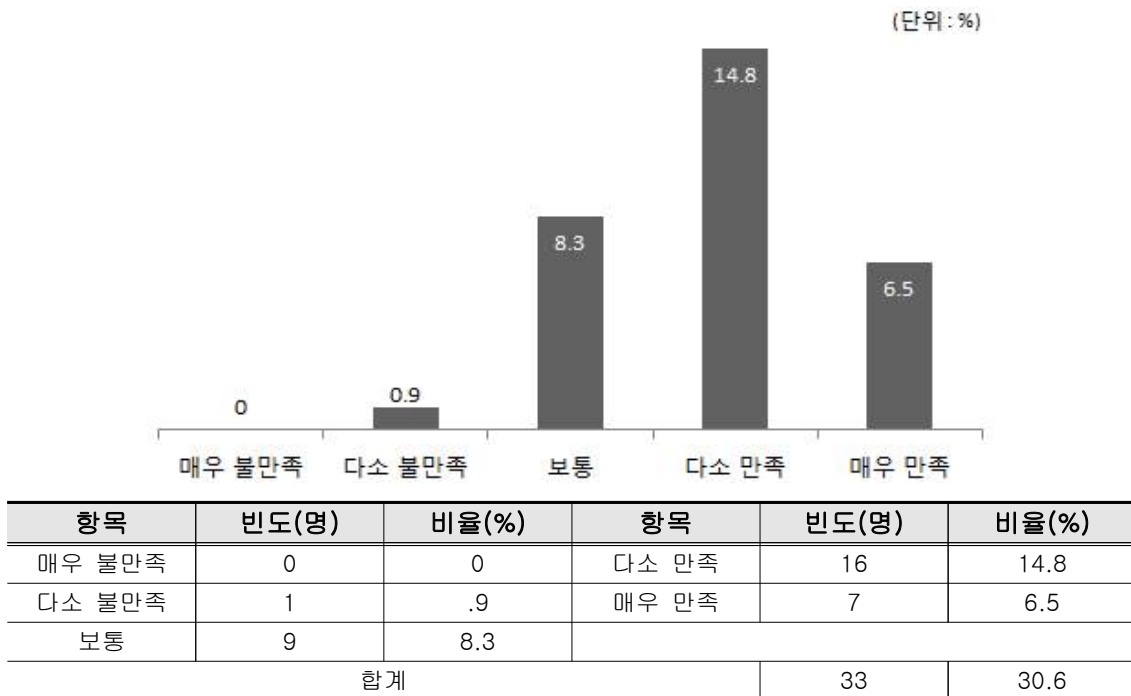

⑦ 양주시 농어촌 지역의 체험관광, 도농교류 프로그램의 불편한 점(복수응답 가능)

○ 농어촌 지역의 체험관광, 도농교류 프로그램에 참여하면서 가장 불편했던 점은 교통부문인 것으로 나타남

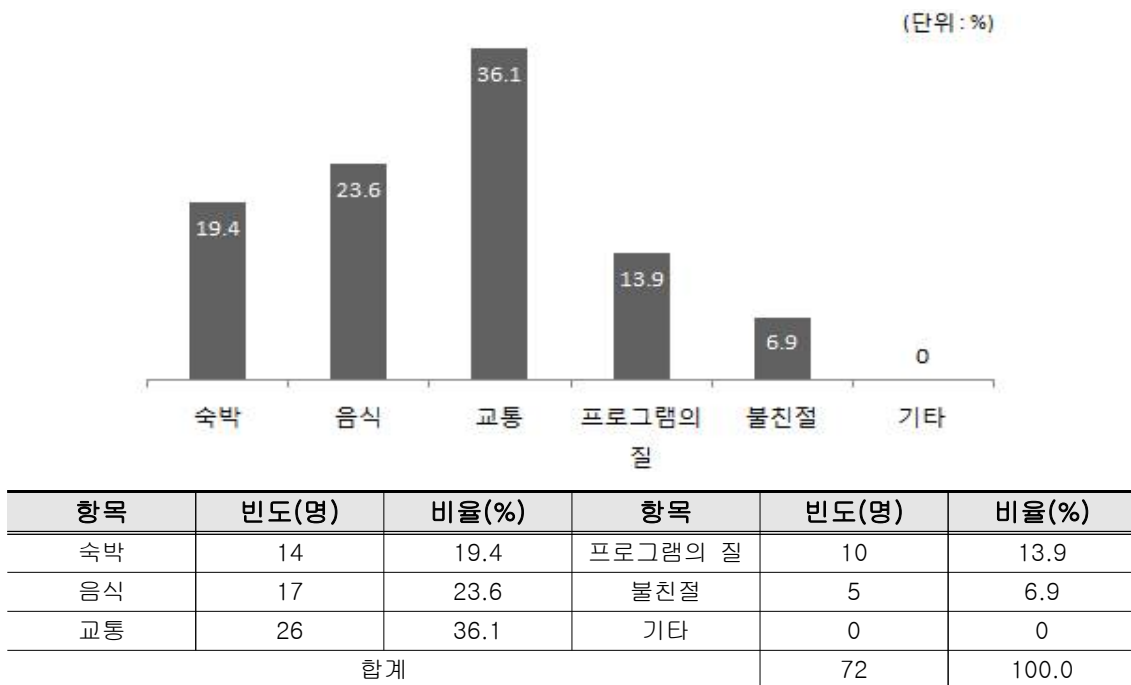

(5) 농어업·농어촌 정책에 대한 의식조사

① 농어업·농어촌 문제 해결 시 협조할 의향

○ 농어업·농어촌 문제 해결 시 협조할 의향은 보통수준 이상인 것으로 나타남

(단위: %)

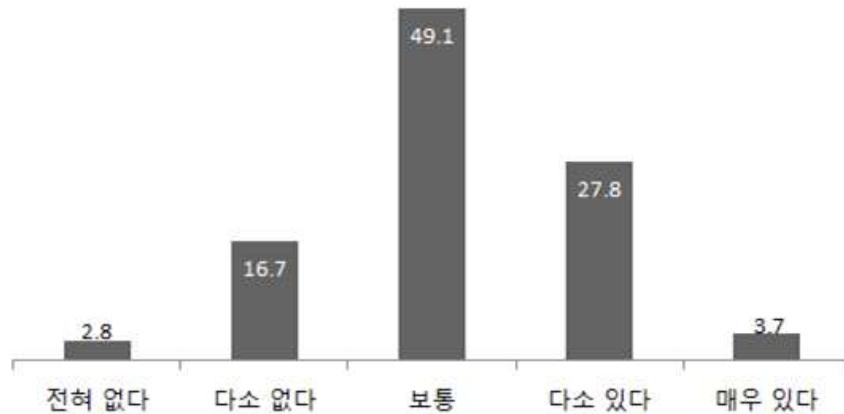

구분	전혀 없다	다소 없다	보통	다소 있다	매우 있다	합계
빈도(명)	3	18	53	30	4	108
비율(%)	2.8	16.7	49.1	27.8	3.7	100.0

② 농어업인에게 세제 혜택 및 복지예산을 늘리는 것에 대한 의견

○ 농어업인에게 세제 혜택 및 복지예산을 늘리는 것에 대체로 다소 부정적인 것으로 나타남

(단위: %)

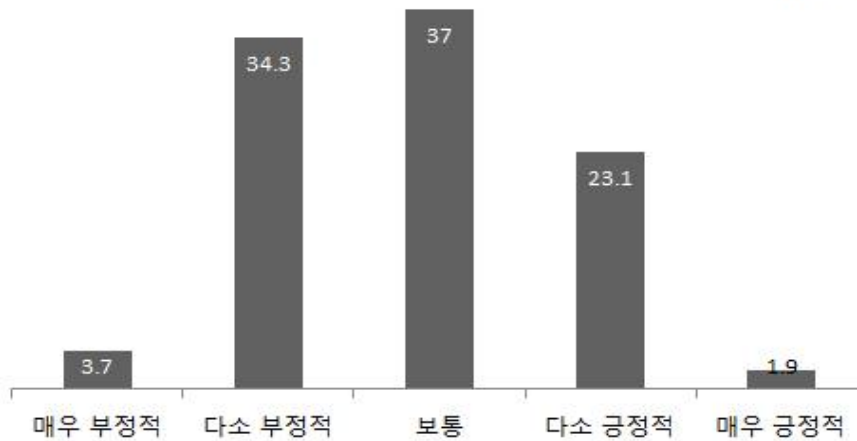

구분	매우 부정적	다소 부정적	보통	다소 긍정적	매우 긍정적	합계
빈도(명)	4	37	40	25	2	108
비율(%)	3.7	34.3	37.0	23.1	1.9	100.0

③ 농어업·농어촌의 기능 확충에 따른 세금 추가 부담의 찬성 여부

○ 농어업·농어촌의 기능을 확충시키기 위해 세금을 추가 부담하는 것에 대체로 찬성하지 않는 편으로 나타남

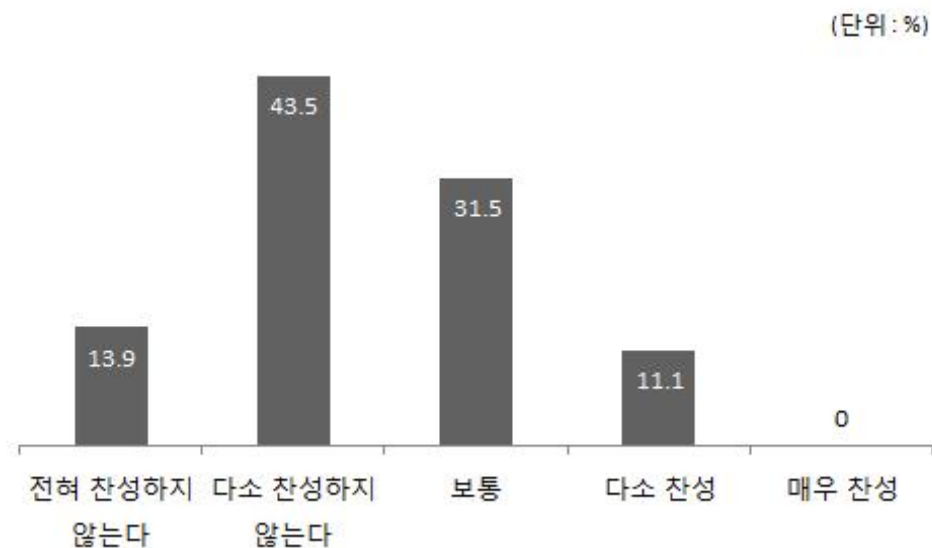

구분	전혀 찬성하지 않는다	다소 찬성하지 않는다	보통	다소 찬성	매우 찬성	합계
빈도(명)	15	47	34	12	0	108
비율(%)	13.9	43.5	31.5	11.1	0	100.0

④ 양주시의 농수축산물 판매 확대를 위해 필요한 항목

○ 전체 평균(4.45점)보다 높은 항목

- ‘판매기반 창출’ 4.62점 > ‘소비자신뢰 확보’ 4.6점 > ‘브랜드 개발 및 적극 홍보’ 4.53점 > ‘안전한 농수산물 생산’ 4.46점

○ 전체 평균(4.45점)보다 낮은 항목

- ‘로컬푸드 확대’ 4.32점 > ‘해외시장 적극 진출’ 4.14점

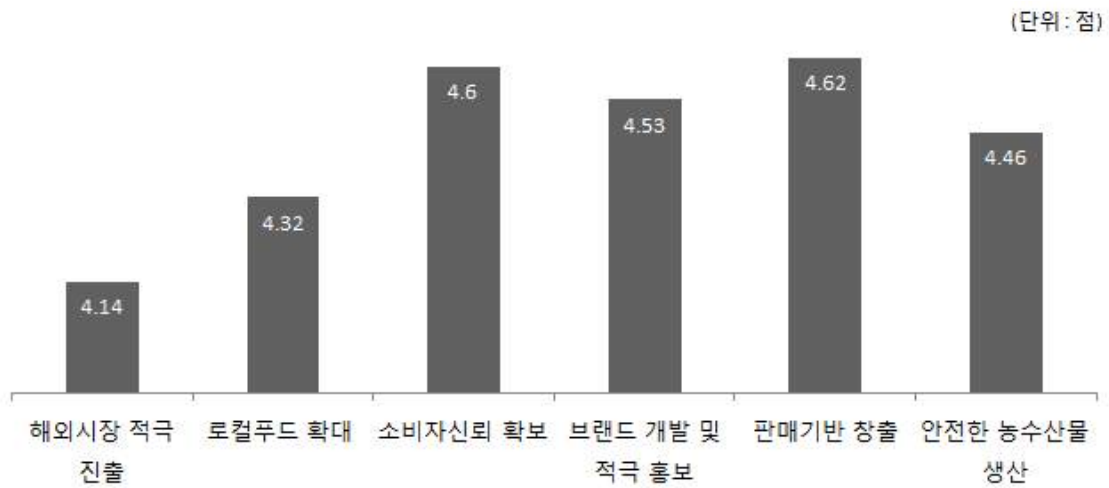

항목	무응답	매우 불필요	불필요	보통	필요	매우 필요	합계	평균	
해외시장 적극 진출	빈도(명)	0	0	3	9	66	30	108	4.14
	비율(%)	0	0	2.8	8.3	61.1	27.8	100.0	
로컬푸드 확대	빈도(명)	0	0	0	4	65	39	108	4.32
	비율(%)	0	0	0	3.7	60.2	36.1	100.0	
소비자신뢰 확보	빈도(명)	0	0	0	2	39	67	108	4.6
	비율(%)	0	0	0	1.9	36.1	62.0	100.0	
브랜드 개발 및 적극 홍보	빈도(명)	0	0	1	6	36	65	108	4.53
	비율(%)	0	0	.9	5.6	33.3	60.2	100.0	
판매기반 창출	빈도(명)	0	0	0	4	33	71	108	4.62
	비율(%)	0	0	0	3.7	30.6	65.7	100.0	
안전한 농수산물 생산	빈도(명)	1	0	0	3	52	52	108	4.46
	비율(%)	0.9	0	0	2.8	48.1	48.1	100.0	
평균	빈도(명)	1.0	0	2.0	4.7	48.5	54.0	108.0	4.45
	비율(%)	0.9	0	1.9	4.3	44.9	50.0	100.0	

④ 양주시의 농어촌 지역 활성화를 위한 필요성

○ 전체 평균(4.35점)보다 높은 항목은 다음과 같음

➢ ‘농어업인의 정책참여 확대’ 4.53점 > ‘정책홍보 및 정보제공’ 4.45점

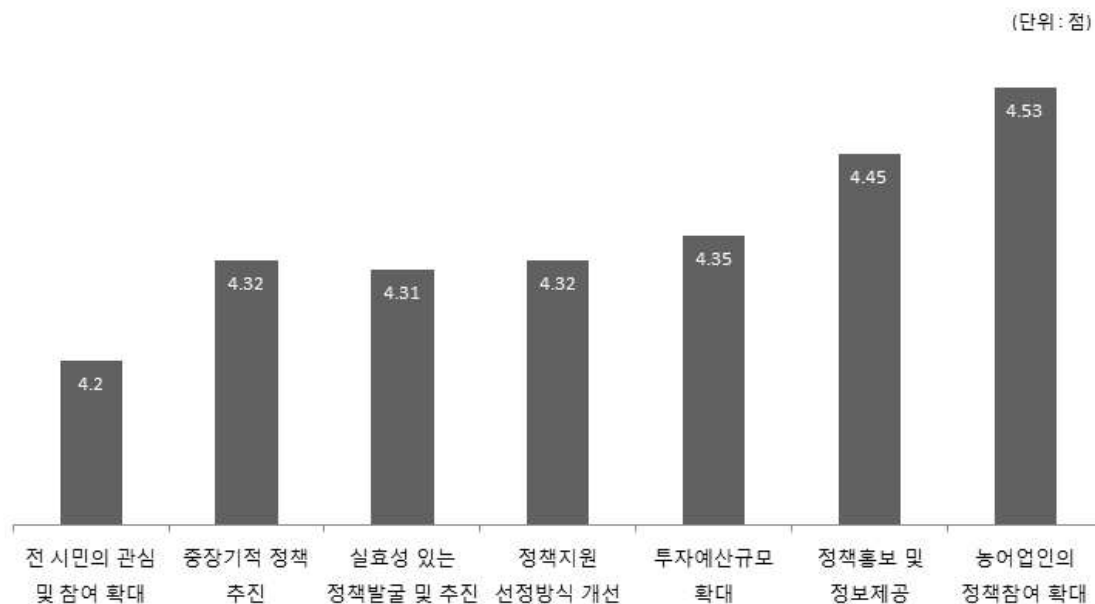

항목		매우 불필요	불필요	보통	필요	매우 필요	합계	평균 (5점척도)
전 시민의 관심 및 참여 확대	빈도(명)	0	0	14	58	36	108	4.2
	비율(%)	0	0	13.0	53.7	33.3	100.0	
중장기적 정책 추진	빈도(명)	0	0	7	59	42	108	4.32
	비율(%)	0	0	6.5	54.6	38.9	100.0	
실효성 있는 정책발굴 및 추진	빈도(명)	0	0	10	54	44	108	4.31
	비율(%)	0	0	9.3	50.0	40.7	100.0	
정책지원 선정방식 개선	빈도(명)	0	0	9	55	44	108	4.32
	비율(%)	0	0	8.3	50.9	40.7	100.0	
투자예산규모 확대	빈도(명)	0	1	6	55	46	108	4.35
	비율(%)	0	.9	5.6	50.9	42.6	100.0	
정책홍보 및 정보제공	빈도(명)	0	0	8	43	57	108	4.45
	비율(%)	0	0	7.4	39.8	52.8	100.0	
농어업인의 정책참여 확대	빈도(명)	0	1	3	42	62	108	4.53
	비율(%)	0	.9	2.8	38.9	57.4	100.0	
평균	빈도(명)	0	1	8	52	47	108	4.35
	비율(%)	0	.9	7.5	48.4	43.8	100.0	

(6) 농어업·농어촌 정책에 대한 의식조사

① 양주시에서 생활하는데 가장 불편한 사항(다중응답)

○ 양주시에서 생활하는데 가장 불편한 사항으로 생활용품 구입이 전체의 50.9%(55명)로 가장 높은 반면, 자녀교육 문제는 0.9%(1명)로 상대적으로 가장 낮은 것으로 나타남

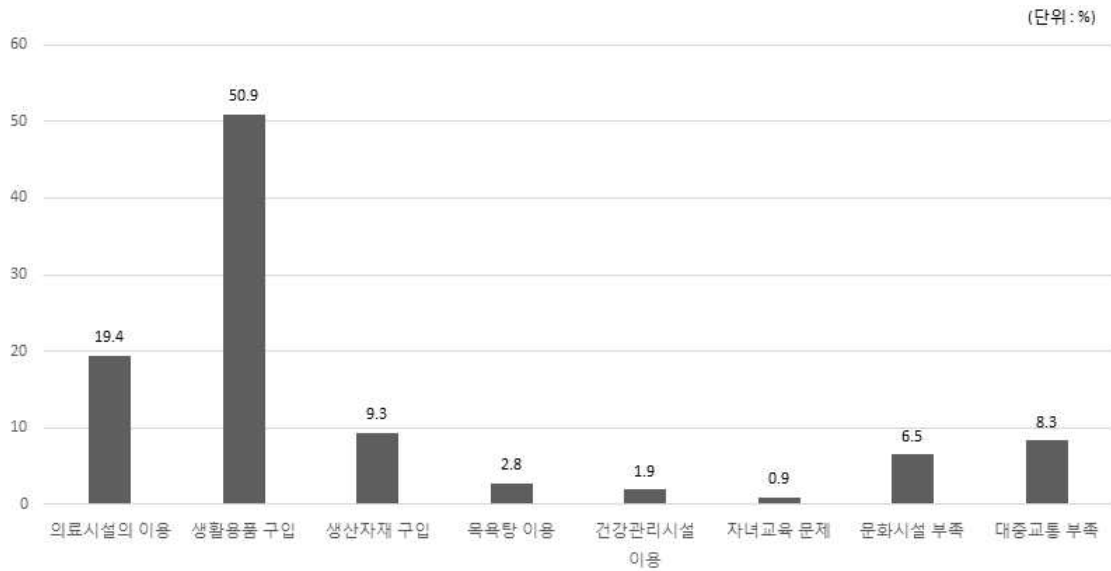

항목	빈도(명)	비율(%)
의료시설의 이용	21	19.4
생활용품 구입	55	50.9
생산자재 구입	10	9.3
목욕탕 이용	3	2.8
건강관리시설 이용	2	1.9
자녀교육 문제	1	.9
문화시설 부족	7	6.5
대중교통 부족	9	8.3
합계	108	100.0

② 양주시의 농촌 정주환경 및 관련정책의 가장 큰 문제점(다중응답)

○ 양주시의 농촌 정주환경 및 관련정책의 가장 큰 문제점으로 ‘젊은층 이탈로 인한 노동력 부족’ 라고 응답한 응답자가 27.8%(30명)로 상대적으로 높게 나타남

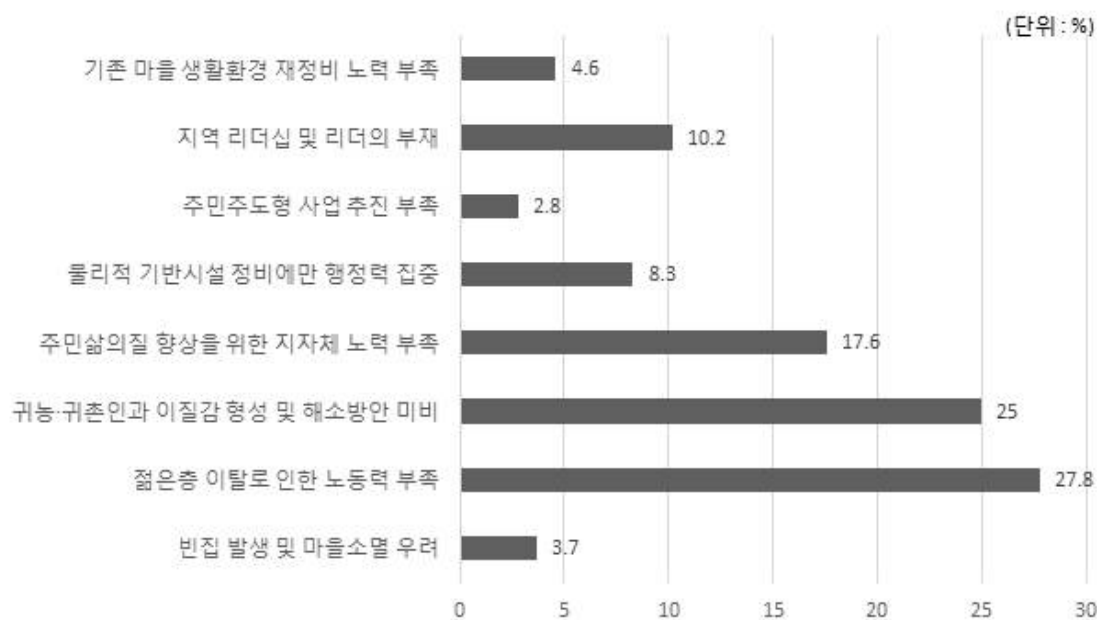

항목	빈도(명)	비율(%)
빈집 발생 및 마을소멸 우려	4	3.7
젊은층 이탈로 인한 노동력 부족	30	27.8
귀농·귀촌인과 이질감 형성 및 해소방안 미비	27	25.0
주민삶의질 향상을 위한 지자체 노력 부족	19	17.6
물리적 기반시설 정비에만 행정력 집중	9	8.3
주민주도형 사업 추진 부족	3	2.8
지역 리더십 및 리더의 부재	11	10.2
기존 마을 생활환경 재정비 노력 부족	5	4.6
합계	108	100.0

③ 양주시의 농촌 정주환경 관련시설에 대한 만족도 설문 결과

- 편리성에 대한 만족도는 평균 2.94점으로 대체로 만족한 것으로 나타났으나 교육시설은 2.64점으로 평균이하인 것으로 나타남
- 건강성에 대한 만족도는 평균 2.62점으로 보통수준인 것으로 나타났으나 의료시설은 2.58점으로 평균이하인 것으로 나타남
- 쾌적성에 대한 만족도는 평균 3.03점으로 다소 만족한 것으로 나타났으나 공원·녹지시설과 문화·레저시설의 만족도는 평균이하인 것으로 나타남
- 안전성에 대한 만족도는 평균 2.73점으로 다소 만족한 것으로 나타났으나 재해안전시설에 대한 만족도는 평균이하인 것으로 나타남

항목		무응답	매우 불만족	다소 불만족	보통	다소 만족	매우 만족	합계	평균	
편리성	교통시설	빈도(명)	0	9	36	48	15	0	108	2.64
		비율(%)	0	8.3	33.3	44.4	13.9	0	100.0	
	근린 편의시설	빈도(명)	0	1	15	44	41	7	108	3.35
		비율(%)	0	.9	13.9	40.7	38.0	6.5	100.0	
	교육시설	빈도(명)	0	7	39	50	11	1	108	2.63
		비율(%)	0	6.5	36.1	46.3	10.2	.9	100.0	
	공공 서비스시설	빈도(명)	0	3	20	46	36	3	108	3.15
비율(%)		0	2.8	18.5	42.6	33.3	2.8	100.0		
소계		빈도(명)	0	20	110	188	103	11	432	2.94
		비율(%)	0.0	4.6	25.5	43.5	23.8	2.5	100	
건강성	의료시설	빈도(명)	1	11	34	52	9	1	108	2.58
		비율(%)	.9	10.2	31.5	48.1	8.3	.9	100.0	
	복지시설	빈도(명)	0	7	33	59	9	0	108	2.65
		비율(%)	0	6.5	30.6	54.6	8.3	0	100.0	
소계		빈도(명)	1	18	67	111	18	1	216	2.62
		비율(%)	0.5	8.3	31.0	51.4	8.3	0.5	100.0	
쾌적성	주거시설	빈도(명)	0	0	12	40	50	6	108	3.46
		비율(%)	0	0	11.1	37.0	46.3	5.6	100.0	
	공원·녹지 시설	빈도(명)	0	7	19	63	18	1	108	2.88
		비율(%)	0	6.5	17.6	58.3	16.7	.9	100.0	
	문화·레저 시설	빈도(명)	0	6	30	59	12	1	108	2.74
		비율(%)	0	5.6	27.8	54.6	11.1	.9	100.0	
소계		빈도(명)	0	13	61	162	80	8	324	3.03
		비율(%)	0.0	4.0	18.8	50.0	24.7	2.5	100.0	
안전성	범죄 안전시설	빈도(명)	0	1	17	52	38	0	108	3.18
		비율(%)	0	.9	15.7	48.1	35.2	0	100.0	
	교통 안전시설	빈도(명)	0	4	28	64	12	0	108	2.78
		비율(%)	0	3.7	25.9	59.3	11.1	0	100.0	
	재해 안전시설	빈도(명)	0	19	50	34	5	0	108	2.23
		비율(%)	0	17.6	46.3	31.5	4.6	0	100.0	
	소계		빈도(명)	0	24	95	150	55	0	324
		비율(%)	0.0	7.4	29.3	46.3	17.0	0.0	100.0	
전반적인 만족도		빈도(명)	0	4	31	63	10	0	108	2.73
		비율(%)	0	3.7	28.7	58.3	9.3	0	100.0	
평균		빈도(명)	0	16	73	135	53	5	281	2.81
		비율(%)	0.0	6	27	50	17	1	100	

④ 양주시의 개발 방향

- 양주시의 개발방향으로써 친환경농업도시가 적합하다고 생각하는 응답자가 40.7%(44명)로 가장 높게 나타남. 그 다음으로 전원형휴양도시 38.9%(42명), 역사문화도시 10.2%(11명) 순으로 나타남

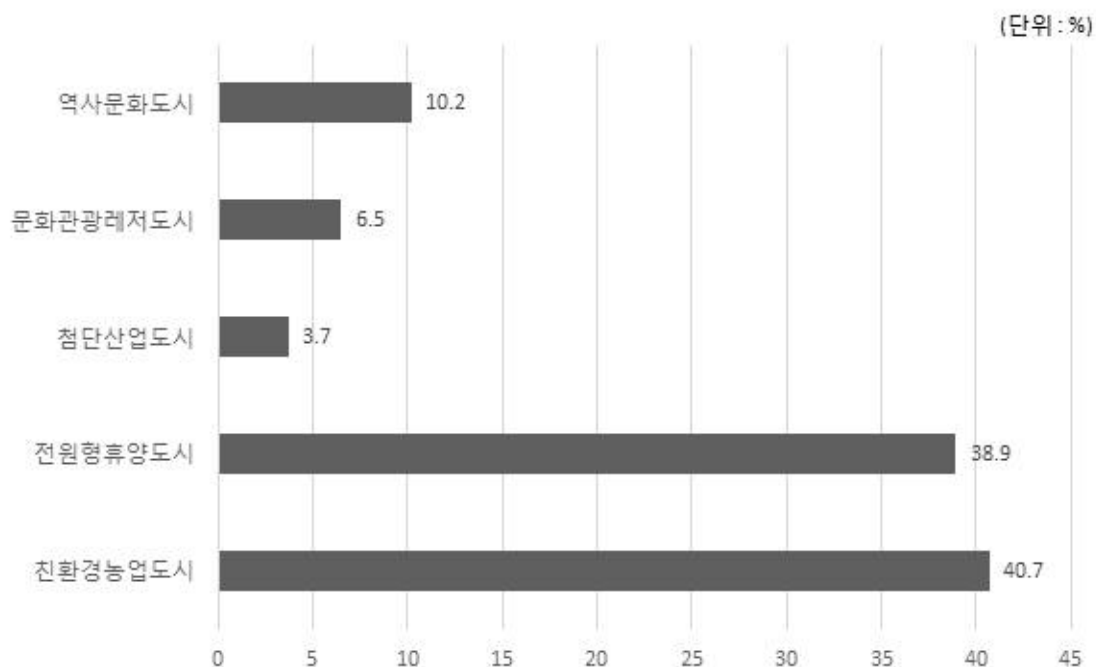

항목	빈도(명)	비율(%)
친환경농업도시	44	40.7
전원형휴양도시	42	38.9
첨단산업도시	4	3.7
문화관광레저도시	7	6.5
역사문화도시	11	10.2
합계	108	100.0

5.2. 종합분석 및 계획과제 도출

1) 종합분석

(1) 강점(Strength)

- 외부 인구유입 등으로 인한 도시 성장 지속
- 친환경순환농법, 친환경농산물 재배장려금 지원, 브랜드화 등 환경친화적 농업·농촌 및 식품산업 정책 추진
- 로컬푸드 연중생산체계 구축 등 로컬푸드사업 육성 활성화
- 농업전문인력 육성을 위한 교육, 기반확충, 생활환경개선 등 적극 추진
- 농업경영능력 향상 및 농가소득 증대를 위한 새기술 보급 확대

(2) 약점(Weakness)

- 농가인구 감소 및 고령화 지속, 전문 인력 부족
- 농산물 생산량과 면적의 감소
- 지역민들을 위한 의료/복지시설 부족
- 양주 신도시 및 동부생활권 위주의 개발로 지역 격차 발생

(3) 기회(Opportunity)

- 귀농 및 전원생활 희망 거주자 증가
- 교통환경 개선으로 주민의 이동편의 향상
- 1인가구 및 고령인구 증가로 식품소비 성향의 다양화, 고품질화 추세
- 농업인 삶의 질 향상을 위한 농업인 복지정책 추진 확대
- 양주시 농업인·비농업인의 친환경농업도시 개발에 대한 기대감 증대

(4) 위협(Threat)

- 농업·식품산업의 유통시설 부족
- 재래시장(전통시장) 시설 개선에 대한 필요성 증대
- 농업·농촌 및 식품분야 산업 중 가공기반시설 및 기술보유 및 농산물 유통체계에 대한 낮은 만족도

강점	Strengths	Weaknesses	약점
<ul style="list-style-type: none"> 외부 인구유입 등으로 인한 도시 성장 지속 친환경순환농법, 친환경농산물 재배장려금 지원, 브랜드화 등 환경친화적 농업·농촌 및 식품산업 정책 추진 로컬푸드 연중생산체계 구축 등 로컬푸드사업 육성 활성화 농업전문인력 육성을 위한 교육, 기반확충, 생활환경개선 등 적극 추진 농업경영능력 향상 및 농가소득 증대를 위한 새기술 보급 확대 		<ul style="list-style-type: none"> 농가인구 감소 및 고령화 지속, 전문 인력 부족 농산물 생산량과 면적의 감소 지역민들을 위한 의료/복지시설 부족 양주 신도시 및 동부생활권 위주의 개발로 지역 격차 발생 	
<ul style="list-style-type: none"> 귀농 및 전원생활 희망 거주자 증가 교통환경 개선으로 주민의 이동편의 향상 1인가구 및 고령인구 증가로 식품소비 성향의 다양화, 고품질화 추세 농업인 삶의 질 향상을 위한 농업인 복지정책 추진 확대 양주시 농업인·비농업인의 친환경농업도시 개발에 대한 기대감 증대 		<ul style="list-style-type: none"> 농업·식품산업의 유통시설 부족 재래시장(전통시장) 시설 개선에 대한 필요성 증대 농업·농촌 및 식품분야 산업 중 가공기반시설 및 기술보유 및 농산물 유통체계에 대한 낮은 만족도 	
기회	Opportunities	Threats	위협

[그림 1-5-1] 양주시 농업·농촌 및 식품산업 SWOT분석

2) 계획과제 도출

- 농가인구 감소와 외부 인구유입 현상에 대응하여 청년, 귀농·귀촌 등 후계농업인력 양상을 통한 농업인 전문 인력 확보
- 소비패턴의 변화를 반영한 친환경 농축산물 로컬푸드 확대를 통해 안전한 먹거리 제공
- 농업전문인력 육성, 농촌체험마을 대상 농촌지도사 육성 등을 통한 농촌 관광 활성화
- 농업인 재배장려금 및 직불금 지원, 새기술 보급 확대 등을 통해 농산물 생산량 확보
- 농업인들의 삶의 질 개선을 위해 문화·의료·복지시설 인프라 확충
- 귀농 및 전원생활 희망 거주자들이 농촌생활에 적응할 수 있는 환경 조성
- 재래시장(전통시장) 시설 개선 및 유통시설 확충 등을 통한 지역농산물의 안정적인 판로 확보
- 기후변화, 병해충 및 가축질병 발생을 대응하기 위한 기술력 확보 및 기반조성

VI 양주시 농업·농촌 중장기 비전과 전략

6.1. 발전 비전 및 발전 목표

1) 비전 및 목표 설정



[그림 1-6-1] 양주시 농업·농촌 및 식품산업 발전계획의 비전 및 목표

2) 목표지표 설정

<표 1-6-1> 양주시 농업·농촌 및 식품산업 발전계획의 목표지표

구분		단위	2019년	2020년	2021년	2022년	2023년		
인구	총 인 구	명	218,057	219,000	220,000	230,000	240,000		
	농 가 인 구	명	12,569	13,000	13,000	13,000	13,000		
식량 산업	논벼 재배면적	ha	1,293	1,293	1,293	1,293	1,293		
	논벼 농가수	가구	1,193	1,193	1,193	1,193	1,193		
	식량작물 생산량	톤	9,899.3	9,899.3	9,899.3	9,899.3	9,899.3		
	양곡가공업체	개소	7	7	7	7	7		
	대표브랜드 출하비율	&	87	90	90	90	90		
	공선출하조직 수	개	7	8	8	9	9		
원예 산업	공선출하조직 회원 수	명	215	230	235	250	250		
	공동계산액	백만원	6,000	6,050	6,100	6,150	6,150		
	GAP 인증 면적	ha	210	220	230	240	240		
	친환경인증 면적	ha	32	32	33	34	34		
	인증농산물 취급액	백만원	1,550	1,550	1,570	1,580	1,580		
	통합마케팅조직 취급액	백만원	11,800	11,900	11,900	11,950	11,950		
	참여조직의 전략품목 총 취급액 대비 참여액 비율	%	40	45	45	50	50		
	APC 취급량	톤	3,510	3,510	3,530	3,530	3,530		
	APC 경유율	%	30	32	35	38	38		
	수출액	백만원	810	810	820	830	830		
	원예산업발전협의회 운영 횟수	회	3	3	3	4	4		
	주산지협의회 운영 횟수	회	-	-	-	-	-		
	축산 업	축산 농가수	소	호	343	343	343	343	343
			돼지	호	76	76	76	76	76
산란계			호	34	34	34	34	34	
육계			호	28	28	28	28	28	
가축분뇨 처리시설		개소	1	1	1	1	1		
(재활)학생승마체험 대상자 수		명	70	70	70	70	70		
(저소득층)학생승마체험 대상자		명	40	40	40	40	40		
(미취학아동)승마체험 지원 대상자		명	4,000	4,000	4,000	4,000	4,000		
식품 산업	(현황 관련 자료 요청 후 작성예정)								
친환경 농 축 업	친환경 농산물 출하량	유기농산물	톤	624	630	630	630	630	
		무농약농산물	톤	304	350	350	350	350	
		저농약농산물	톤	-	-	-	-	-	
	GAP인증 농가수		호	212	230	230	230	230	
	토양부문 주산지 GAP 안전성 분석		-	적합	적합	적합	적합	적합	
	용수부문 주산지 GAP 안전성 분석		-	적합	적합	적합	적합	적합	

		구분	단위	2019년	2020년	2021년	2022년	2023년	
농업 인력 · 경영체	전문 농업인	BIO농업대학 졸업생	명	60	60	60	60	60	
		BIO농업대학원 졸업생	명	27	27	27	27	27	
	농촌지도자회		개소	7	7	7	7	7	
	농업협동조합수		개	7	7	7	7	7	
농지 이용 · 보전 및 농업 생산 기반 정비	농업진흥지역		ha	1,770	1,770	1,770	1,770	1,770	
	수리답율		%	79.7	80	80	80	80	
	용수로		m	46,355	46,355	46,355	46,355	46,355	
	· 흙수로		m	33,582	33,582	33,595	33,595	33,595	
	· 구조물		m	12,773	12,773	12,760	12,760	12,760	
	배수로		m	27,344	27,344	27,344	27,344	27,344	
	· 흙수로		m	6,840	6,840	6,744	6,744	6,744	
	· 구조물		m	20,504	20,504	20,600	20,600	20,600	
	저수지		개	13	13	13	13	13	
	농촌 경제 활성화	농촌체험휴양마을		개소	5	5	5	5	5
승마장		개소	5	5	5	5	5		
기초 생활 인프라	노후주택률		%	20.66	20.66	20	20	20	
	상수도 보급률		%	97.5	97.5	98	98	98	
	하수도 보급률		%	91.06	91.06	92	92	92	
	도로 포장률		%	83.2	83.2	84	84	84	
문화 여가	시설	문화 시설	박물관	개소	3	3	3	3	3
			공연시설	개소	4	4	4	4	4
			미술관	개소	2	2	2	2	2
			문화원	개소	1	1	1	1	1
	체육시설		개소	234	234	234	234	234	
	청소년 수련시설		개소	4	4	4	4	4	
	프로그램	축제		개최수	3	3	3	3	3
		문화프로그램		개소	7	7	7	7	7
		농촌프로그램		개소	3	3	3	3	3
		역사프로그램		개소	4	4	4	4	4
에코힐링프로그램		개소	11	11	11	11	11		
안전	수리시설 안전관리		개소	240	240	240	240	240	
	수해상습지 관리		지구	11	11	11	11	11	
	농작물재해보험 가입농가 수		농가	236	240	240	240	240	
	CCTV설치 및 보강		대	2286	2286	2286	2286	2286	

6.2. 추진전략

<표 1-6-2> 양주시 농업·농촌 및 식품산업 발전계획의 추진전략 및 주요과제

추진전략	주요과제	비고(부문명)
고품질 안전농산물 생산시스템 구축	<ul style="list-style-type: none"> • 최고품질 쌀 생산기술 확대보급 • 검역·돌발 병해충 신속예찰·방제 • 우량 농산물 생산의 원활한 공급 및 규격화 • 지속적인 품질관리와 마케팅 강화 	농업 및 식품산업 (식량산업)
양주시 원예산업 새로운 도약	<ul style="list-style-type: none"> • 화훼, 채소 특화단지 조성 • 원예농산물 생산시설 현대화·규모화 • 산지유통시설 개선 • 단위면적당 생산성 제고 • 고품질 농산물 지속적 생산·수출확대 • 원예농산물별 브랜드 육성 • 산지종합유통센터 중심의 통합마케팅 	농업 및 식품산업 (원예산업)
질병 없고 약취 없는, 경쟁력 있는 청정 양주축산	<ul style="list-style-type: none"> • 가축분뇨처리 시설·장비 지원 • 약취저감용 미생물제제 지원 • 주택밀집지역 축산농가 농장 조경 • 친환경 안전축산물 생산지도 • 낙농전문헬퍼 고용 • 축종별 맞춤형 사업추진 • 축가농가 약취배출원 중점관리 • 가축전염병 차단방역시설 및 축산농가 소독시설 설치 지원 • 가축전염병 발생 방지 • 인수공통전염병 예방 및 동물보호 	농업 및 식품산업 (축산업)
지속가능한 생산과 소비로 식품산업 발전 제고	<ul style="list-style-type: none"> • 전통식문화 교육 및 양주 명품 전통주 육성 • 가공사업장의 애로개선 • 어린이집, 초·중·고·특수학교, 지역아동센터 등에 지역농산물 제공 • 로컬푸드 연중생산체계 구축 	농업 및 식품산업 (식품산업)
건강한 밥상, 친환경 안심 먹거리 제공	<ul style="list-style-type: none"> • 토지 개량 및 친환경 비료 지원 • 친환경농산물 재배장려금 및 직불금 지원 • 친환경미생물배양실 운영 • 친환경 인증 소요검사비 지원 • 친환경 농산물 브랜드화 및 홍보 	농업 및 식품산업 (친환경농축산업)

추진전략	주요과제	비고(부문명)
지역역량강화로 농가 생산성 증대	<ul style="list-style-type: none"> • 영농 초기 생활안정 자금 지원 • 농업창업 및 주택구입지원 • 정규교육, 컨설팅을 통한 전문농업경영인 육성 • BIO농업대학 및 대학원 지원 • 농촌지도자회, 농업산학협동심의회, 생활개선회 등 농업단체 지원 	농업 및 식품산업 (농업인력과 농업경영체 육성 및 귀농·귀촌)
걱정 없이 농사짓는 농촌환경 조성	<ul style="list-style-type: none"> • 농로포장사업 • 수리시설정비사업 • 농업기반시설 개보수 • 농업용 대형관정 유지관리 • 수리계 수리시설관리 • 영농대비 한해 특별대책지원 사업 • 소형관정 개발사업 • 인삼시설현대화지원 • 여성·노약자농업용관리기등지원 • 농기계 단기 임대사업 • 농업기계화 지원 • 농업기계 대여은행 설치 및 운영 	농업 및 식품산업 (농지이용·보전 및 농업생산기반정비)
농촌경제활성화	<ul style="list-style-type: none"> • 농촌관광주체 육성지원 • 농촌체험휴양마을 활성화 • 특색있는 관광농업 육성 • 양주 공공승마장 운영 • 나리농원 조성 및운영 • 단동 비닐하우스 분산제어 환경조절시스템 보급시범 • ICT융합 시설 딸기 열회수형 온습도 환경 제어 시스템 시범 • 기후변화 대응 시설원에 스마트팜 기술 보급시범 • ICT 기반 스마트폰 통합제어 기술보급 시범 • 농업 신기술 보급 	농촌경제활성화
농촌지역개발	<ul style="list-style-type: none"> • 마을 만들기 • 기초생활 인프라 정비 • 환경 및 경관 	농촌지역개발
복지·교육·문화 향유로 살고 싶은 농촌환경 조성	<ul style="list-style-type: none"> • 보건·복지 증진 • 농촌 교육여건 개선 • 문화, 여가 개선 • 안전시스템 구축 	삶의 질 향상
지역주도 역량강화를 통한 지역활성화	<ul style="list-style-type: none"> • 지역리더 양성 및 주민교육 강화 • 공직자 역량강화 • 귀농·귀촌 활성화 및 지역인재로 활용 • 공동체 활성화 및 네트워크 	지역역량강화 및 농정거버넌스 구축

6.3. 사업의 발굴 및 우선순위 설정

1) 우선순위설정 개요

○ 가용예산검토

- ▶ 전략 수립 단계에서 제시된 시책과 사업계획의 수립 방향을 토대로 사업을 발굴하고, 지역여건과 발전방향에 맞는 원칙과 기준을 설정한 다음, 계획기간 동안 추진할 사업을 선정하고 우선순위를 설정함
- 사업의 선정과 우선순위 결정은 ‘집행 및 관리계획’에서 추산하는 가용예산 범위 즉 중기재정계획의 예산범위 내로 한정

○ 정책수요를 파악하여 부문별로 정리함

- ▶ 첫째, 양주시에서 진행 중인 농업·농촌 및 식품산업 정책을 검토한 후, 기존에 추진하고 있는 사업 중에서 그대로 추진할 사업, 변경·보완이 필요한 사업, 신규 사업 등으로 구분함
- ▶ 둘째, 지역 주민, 관련단체 등으로부터 수요를 파악하며, 수요를 파악하는 방법은 설문조사 등 다양한 방법을 활용함
- ▶ 발굴된 사업들은 ‘사업명, 위치, 사업량(사업내역), 사업비, 희망하는 추진시기, 비고(지속, 변경·보완, 신규 등으로 구분) 등의 항목으로 정리함

○ 사업의 우선순위를 선정

- ▶ 사업선정 기준을 설정함. 사업선정 기준은 지역 농식품산업, 농촌 발전 파급효과, 기존 정책과의 연계성 또는 혁신성, 자원조달 가능성, 지역발전 균형성, 사업의 지속성 등을 들 수 있으나, 지역 농정구상에 부합하면서 계획수립 참여자들이 합의하는 기준을 선정함

6.4. 공간발전 구상

1) 생활권별 개발방향

① 동부생활권

- 양주 도시의 중심발전축으로서 행정, 업무, 상업, 물류기능 부여
- 덕계역 주변을 도심으로 설정하여 역세권을 개발하며, 기존 회천도시에 생활권중심을 부여
- 경원선 복선전철화 사업과 병행하여 역세권을 개발하며, 봉양, 회정, 산북 역사의 조기건설 유도
- 양주시청과 양주역사를 중심으로 시청, 교육청, 등기소, 우체국 등 공공행정시설이 집합된 행정타운 조성(개발제한구역 조정가능지역으로서 수도권 광역도시계획과 연계하여 계획수립 중)
- 양주 동현과 양주별산대놀이 전수관 주변으로 양주문화마을 조성
- 기존 회천도시는 주거환경을 정비하고, 역세권 배후주거지로서 율정동·옥정동 일원에 중·저밀도의 대규모 주거단지 개발

② 서부생활권

- 기존의 광적도시와 백석도시가 연결되어 있어, 통합된 도시개발 추진
- 주거, 공업, 교육기능 부여
- 신규 주거단지인 백석도시개발사업 및 광석택지개발사업지구 조성을 통하여 부도심 기능 강화
- 백석읍 남부지역에 중밀도 주거단지 조성으로 주거기능 강화
- 홍죽일반산업단지 인근을 거점지역으로 양주시의 신산업기능기반을 구축하여 도시경쟁력 제고
- 기존 주거지는 계획적 개발 및 정비를 유도하며, 신규 주거지는 중·저밀도로 개발

③ 남부생활권

- 수도권 1일 관광지로서, 관광·휴양·전원주거기능 부여
- 기존 장흥관광지와 송추유원지, 일영유원지 등과 신발전지역종합발전계획 내용을 반영하여 관광시설 정비
- 기산관광지 및 한우마을 조성, 영화인마을 등 저탄소 녹색마을 조성을 조성
- 장흥역 주변지역은 도시기능을 부여하여, 남부생활권 중심지로 개발
- 개발제한구역 조정가능지는 중밀도 주거단지 개발을 통하여 주거환경 및 공공편익시설 확충
- 도시근교형 관광농촌마을 및 농촌체험학습장 조성
- 산악과 하천이 어우러진 천혜의 자연자원을 적극적으로 보전

④ 북부생활권

- 정주환경 조성을 위하여 주거, 공업, 관광기능 부여
- 기존 남면도시를 중심으로 신규 주거단지를 조성하여 도시기능 형성
- 기존의 무질서한 개별공장을 집단화하여 공업용지를 조성하며, 공해유발 업종을 도시형 업종으로 전환 유도
- 신규 개별입지공장은 엄격히 규제하여 계획입지를 유도하고 자연자원을 보전
- 은현면 일원은 동두천시 개발예정용지와 연접한 지역으로서 향후 연계된 개발 가능성 유지
- 감악산을 자연보전형 유원지 및 승마공원으로 조성하여, 관광기반시설을 확충하고 지역경제 활성화 도모
- 도락산 폐석산부지는 현실 및 지역여건에 맞는 개발 유도

2) 생활권 설정

- 향후 양주시의 성장잠재력을 고려하여 미래지향적이고 탄력적인 생활권 설정
- 기본적으로 행정구역(동·면·리)경계를 기준으로 하여 인구밀도, 도로위계 및 개발계획 등 생활권계획 기준요소를 토대로 생활권 설정
- 양주시 행정구역 전체를 1개의 대생활권으로 설정하고, 동부·서부·남부·북부의 4개 중생활권과 6개의 소생활권으로 구분
 - 동부생활권
 - 회천생활권 : 회천 8 동(덕정, 덕계, 회정, 고암, 봉양, 회암, 율정, 옥정)
 - 양주생활권 : 양주 9개동(유양, 어둔, 남방, 마전, 산북, 광사, 만송, 삼송, 고읍)
 - 서부생활권
 - 광백생활권 : 백석 6개리(방성, 오산, 복지, 가업, 흥죽, 연곡), 광적 7개리(가남, 광석, 우고, 비암, 효촌, 덕도, 석우)
 - 남부생활권
 - 장흥생활권 : 장흥 7개리(교현, 울대, 부곡, 석현, 일영, 삼상, 삼하), 백석 1개리(기산)
 - 북부생활권
 - 은현생활권 : 은현 6개리(용암, 선암, 운암, 봉암, 하패, 도하)
 - 남면생활권 : 남면 10개리(신산, 신암, 매곡, 구암, 두곡, 경신, 상수, 입암, 한산, 황방)



자료 : 2020년 양주도시기본계획 재수립

[그림 1-6-2] 생활권 구분도

3) 양주시 공간발전구상도

(1) 양주시 도시공간체계구상도

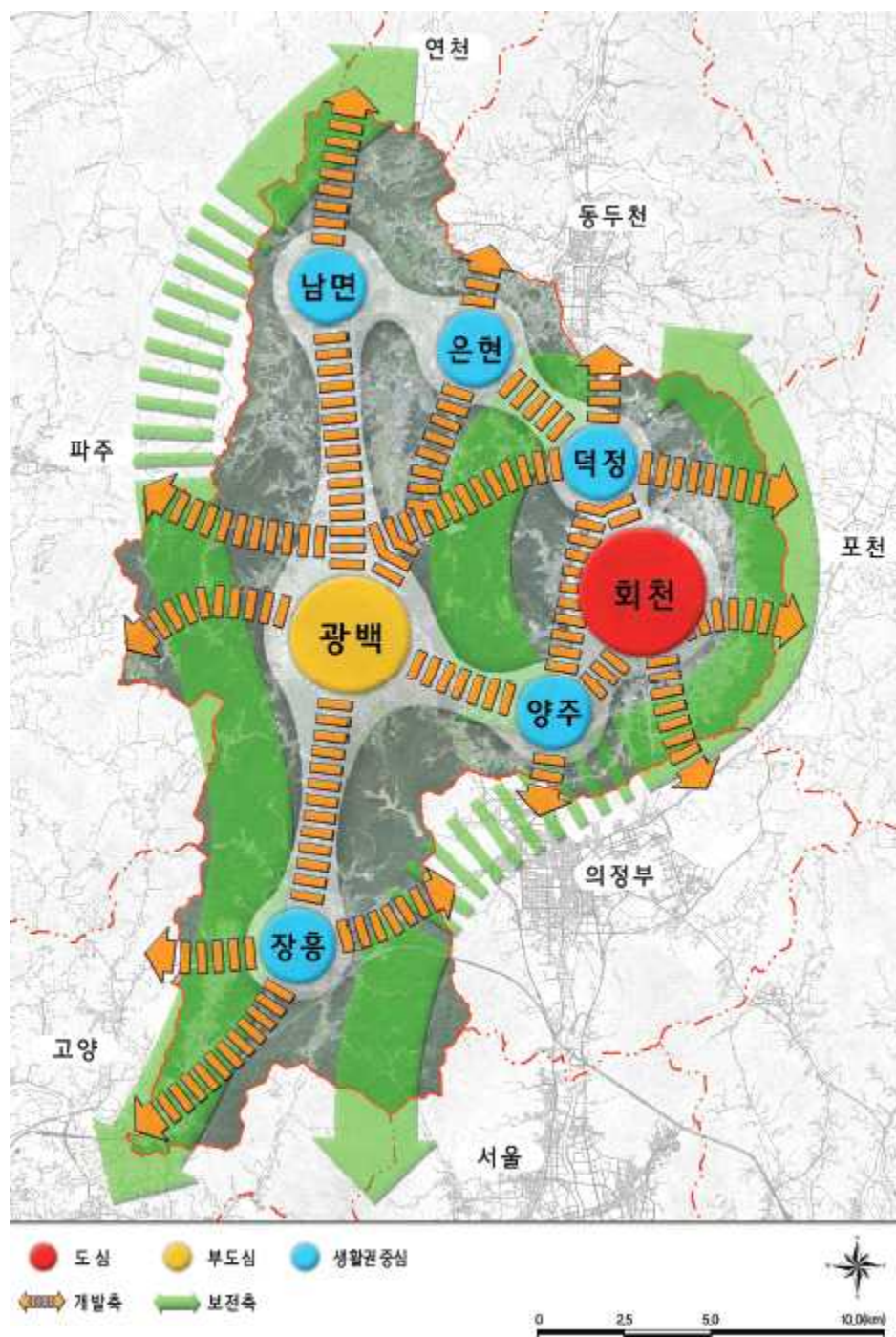

자료 : 2020년 양주도시기본계획 재수립

[그림 1-6-3] 도시공간체계구상도

(2) 생활권별 개발계획도

○ 동부생활권

- 제2외곽순환고속국도, 지하철 7호선 연장, 양주~포천선 연결, 양주역 환승센터 구축 등
- 교통중심도시로서 기능 강화
- 경동대학교 입지 및 주변지역 활성화 계획
- 덕정역 인근 도시재생사업 추진

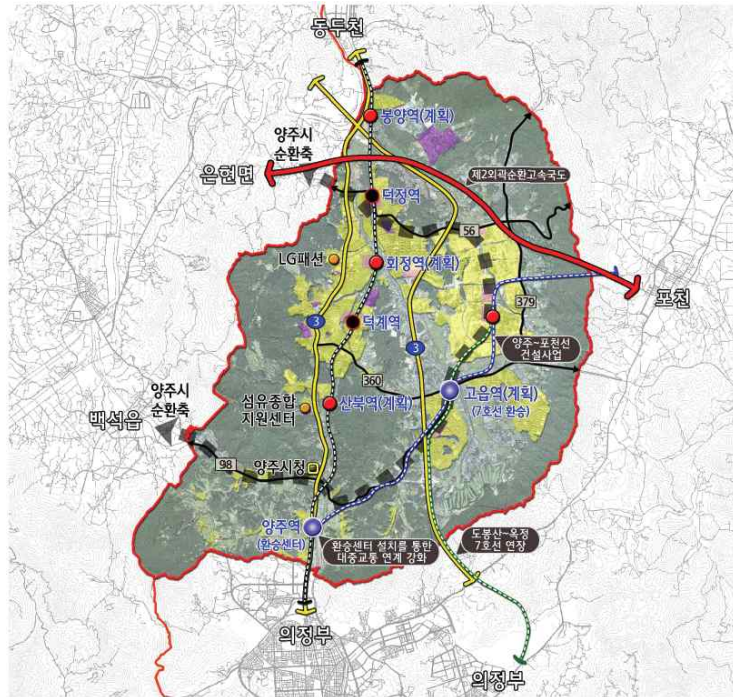

[그림 1-6-4] 동부생활권 개발계획도

○ 서부생활권

- 국지도 39호선, 국지도 98호선, 양주시 순환축 계획으로 교통체계 강화
- 홍죽산업단지를 거점으로 서북 발전축 설정
- 백석신도시개발 반영으로 서부 부도심기능 부여

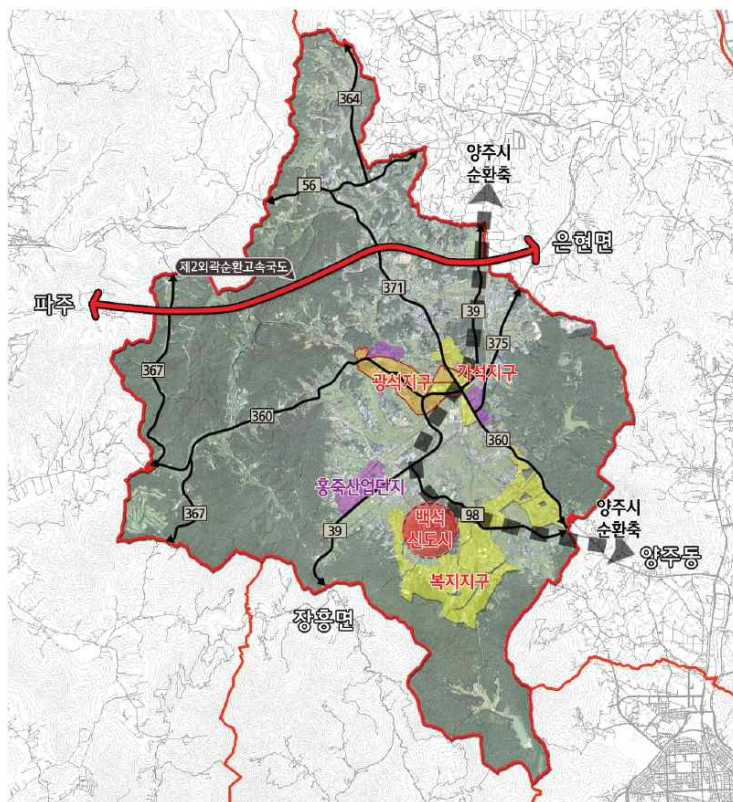

[그림 1-6-5] 서부생활권 개발계획도

자료 : 2020년 양주도시기본계획 재수립

○ 남부생활권

- 서울 외곽 순환 고속국도, 국지도 39호선 연결로 대중교통 접근성 향상
- 경기도 신발전지역 종합발전계획 반영을 통한 장흥아트밸리 조성추진
→ 기존 송추, 일영유원지 등과 연계하여 관광, 휴양, 힐링기능 확대
- 귀농·귀촌, DownShift족 등 전원생활을 영위할 수 있는 친환경 주거단지 조성

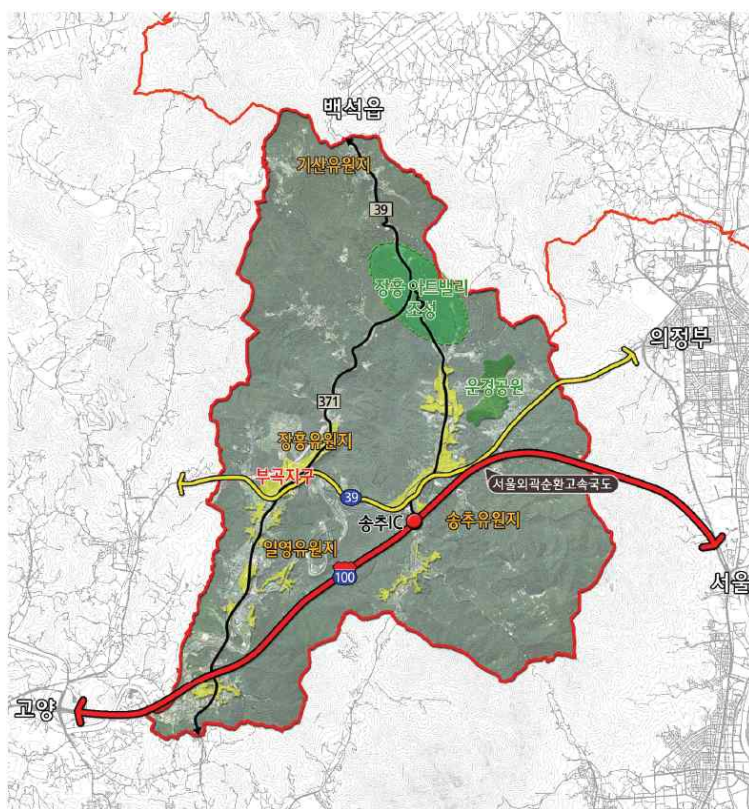

[그림 1-6-6] 남부생활권 개발계획도

○ 북부생활권

- 제2외곽순환고속국도, 국지도 39호선, 양주시 순환축계획으로 교통접근성 향상
- 말산업 관련시설 유치 등 감악산유원지 활성화 계획
- 각종 산업단지 유치 및 동두천 U-turn기업단지, 파주 LCD산업 등과 연계한 복합 지원 산업기능 확대

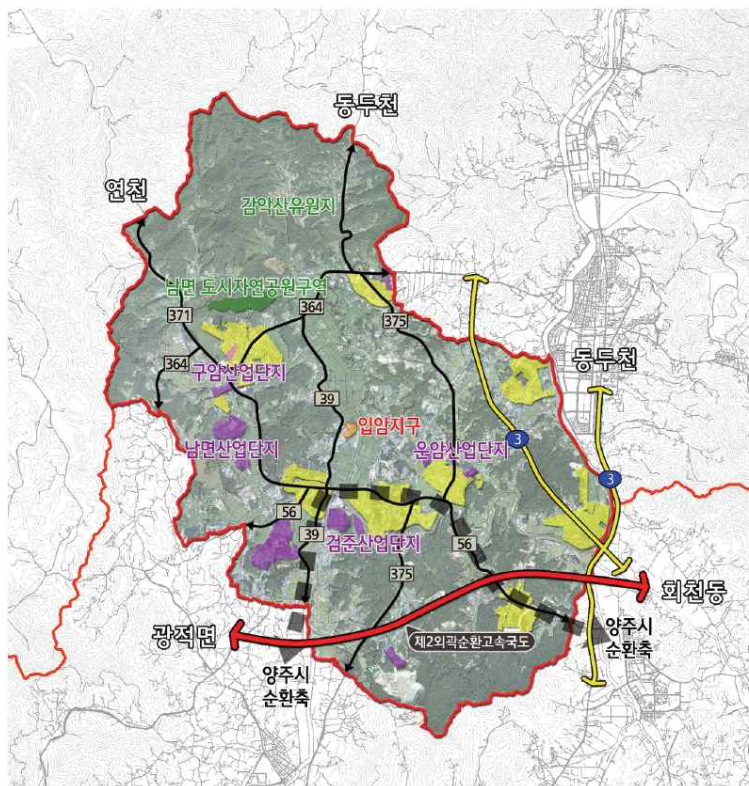

[그림 1-6-7] 북부생활권 개발계획도

자료 : 2020년 양주도시기본계획 재수립

III

부문별 계획

1. 농업·식품산업
2. 농촌경제 활성화
3. 농촌지역개발
4. 삶의 질 향상
5. 지역역량강화 및 농정거버넌스 구축

I 농업 · 식품산업

1.1. 식량산업

1) 식량산업 개요

(1) 목적

- 양주시 식량산업에 대한 미래전망과 정책수요를 바탕으로 전략과제를 포함하여 식량산업과 관련된 전체 사업을 대상으로 하는 종합계획을 수립함
- 건강과 환경에 대한 소비자의 관심이 증가되고 있는 기능성·고품질 쌀 생산으로 식량작물 안정생산기반을 구축하는데 그 목적이 있음

(2) 계획의 범위

- 식량산업에 대한 계획 수립 범위를 다음과 같이 설정하여 계획함
 - 대상 품목 : 양주시 대표 식량작물
 - 작성 범위 : 식량작물의 생산, 유통 분야 사업

2) 현황분석

(1) 생산 현황

- 양주시 논벼 재배면적은 2018년 기준 1,293ha로 지속적으로 감소하는 추세임
- 양주시 식량산업 부분 농가현황을 살펴보면, 논벼 농가수는 2018년 기준 1,193가구로 지속적으로 감소하는 반면, 식량작물 농가수는 591가구로 2013년보다 67.9%로 증가함
- 식량작물 생산현황을 살펴보면, 식량작물 중 미곡의 생산면적 및 생산량이 높은 비중을 차지함. 또한, 서류는 지속적으로 증가하며 지난 5년 전보다 생산면적이 81.5%, 생산량이 83.9%로 급증함

<표 2-1-1> 양주시 논벼 재배면적 현황

(단위 : ha, %)

	2014	2015	2016	2017	2018	증가율
재배면적	1,664	1,627	1,521	1,343	1,293	-22.3
점유비율	0.2	0.2	0.2	0.2	0.2	0.0

자료 : 통계청 농업면적조사

<표 2-1-2> 양주시 식량산업 부분 농가현황

(단위 : 가구, %)

구분	2013	2014	2015	2016	2017	증가율
논벼	1,777	1,700	1,586	1,262	1,193	-32.9
식량작물	352	288	788	358	591	67.9

자료 : 통계청 농림어업조사

<표 2-1-3> 양주시 식량작물 생산현황

(단위 : ha, 톤, %)

구분		2012	2013	2014	2015	2016	증감율
합계	면적	2,234.6	2,220.4	2,198.2	2,135.1	2,010.4	-10.0
	생산량	9,856.0	10,025.5	9,925.2	11,397.9	9,899.3	0.4
미곡	면적	1,727.0	1,713.0	1,695.9	1,627.0	1,521.0	-11.9
	생산량	7,720.0	6,756.0	6,688.4	8,184.0	6,888.0	-10.8
맥류	면적	8.7	9.5	9.4	-	-	
	생산량	3.5	35.8	35.4	-	-	
잡곡	면적	61.9	61.9	61.3	56.3	55.0	-11.1
	생산량	228.7	228.7	226.4	231.0	250.5	9.5
두류	면적	359.0	359.0	355.4	309.9	292.9	-18.4
	생산량	625.2	1,780.2	1,762.4	447.9	409.7	-34.5
서류	면적	78.0	77.0	76.2	141.9	141.5	81.4
	생산량	1,278.6	1,224.8	1,212.6	2,535.0	2,351.1	83.9

자료 : 양주시 통계연보

(2) 유통 현황

<표 2-1-4> 양주시 양곡가공업체(자) 현황(2019.01.31.기준)

번호	업체구분	업체명	대표자 성명	전화번호	주 소
1	농협RPC	양주연합미곡종합처리장	안동준	868-0147	남면 삼일로 662
2	도정공장	대성정미소	정해영	858-4977	평화로1599번길 37-7
3	도정공장	봉암정미소	최광희	863-5378	은현면 봉암6길 37
4	도정공장	상고정미소	김익래	879-2053	백석읍 고릉말로74번길 11
5	도정공장	장흥정미소	김인배	855-1544	장흥면 권율로 20
6	도정공장	해유정미소	안병근	879-2217	백석읍 부흥로 459-30
7	도정공장	인관정미소	김민규		은현면 은남로203번길 175

자료 : 양주시청 홈페이지 내 부서별공개자료실(농업정책과)

(2) 정책지원 현황

<표 2-1-5> 양주시 식량산업 정책지원 현황

항 목	사업명	사업구분		사업비(백만원) 및 사업량			
				'16	'17	'18	계
생 산	벼 못자리용 상토지원	목 적	고품질 양주쌀 확대생산 및 FTA 대비 경쟁력 제고	162.953	181.213	188.034	532.2
		사 업 량	'16년 1,213명, '17명 992명, '18년 992명				
		사업대상	관내 상토 이용 벼재배 농가				
		사업비분담	시비 70%, 자부담 30%				
	예비못자리 설치	목 적	쌀 안정생산 도모	12	9.9	12	33.9
		사 업 량	'16년 5농가, '17년 5농가, '18년 3농가				
		사업대상	예비모 설치농가				
		사업비분담	시비 100%				
	병해충 방제 지원	목 적	농가소득 보전 및 수급체계 안정 실현	94.623	91.36	81.934	267.917
		사 업 량	'16년 1,092농가, '17년 967농가, '18년 809농가				
사업대상		양주시 농작물 재배 농업인					
사업비분담		시비 30%, 농협지원금 30%, 자부담 40%					
병해충 예찰포 진단실 운영	목 적	벼 병해충 피해 최소화 및 안정생산	-	-	11	11	
	사 업 량	1년간 2개소 지원					
	사업대상	병해충종합진단실 및 벼 병해충 예찰포 운영					
	사업비분담	국비 50%, 시비 50%					
병해충 관찰포 운영 지원	목 적	병해충 발생 사전예측 및 발생정보 제공	-	-	0.9	0.9	
	사 업 량	1년간 3개소 지원					
	사업대상	벼 재배농가 관찰포					
	사업비분담	국비 50%, 시비 50%					
쌀소득보전 고정직접지불금	목 적	쌀 생산 농가의 소득 보전	-	-	965	965	
	사 업 량	1년간 1,124ha 지원					
	사업대상	농업경영체등록 농가					
	사업비분담	국비 100%					
밭농업직불금	목 적	밭작물의 자급률 제고	-	-	341.58	341.58	
	사 업 량	1년간 701.42ha 지원)					
	사업대상	밭작물 재배농업인					
	사업비분담	국비 100%					
정부양곡관리비 (지자체)지원	목 적	정부관리양곡업무의 원활한 추진	-	-	2.6	2.6	
	사 업 량	1년간 1개소 지원					
	사업대상	농업기술센터					
	사업비분담	국비 100%					

연 구 구 분	사업명	사업구분		사업비(백만원) 및 사업량			
				'16	'17	'18	계
생 산	논 타작물 재배지원	목 적	타작물 식량자급률 제고 도모	-	-	302.6	302.6
		사 업 량	1년간 50천ha 지원				
		사업대상	쌀 변동직불금을 받은 농지				
		사업비분담	국비 89%, 도비 7%, 시비 4%				
	고품질 양주쌀 생산지원	목 적	안정적인 고품질 양주쌀 생산기반 마련	30	30	20	80
		사 업 량	'16년 8개소, '17년 7개소, '18년 12개소				
		사업대상	관내 쌀 생산농가 및 단체				
		사업비분담	시비 50%, 자부담 50%				
	양주쌀·전작 경쟁력 제고 기술지원	목 적	우량품종 보급으로 안정생산 유도	60.4	98.8	109.5	268.7
		사 업 량	'16년 12개소, '17년 8개소, '18년 7개소				
		사업대상	쌀·콩연구회원, 벼 재배농가, 선도농가 등				
		사업비분담	시비 80%, 자부담 20%				
경기 명품쌀 안정생산 새기술 보급	목 적	고품질 쌀 생산 및 수량 증대	63	33.8	67.2	164	
	사 업 량	1년간 2개소 지원					
	사업대상	쌀연구회원, 벼 재배농가, 선도농가 등					
	사업비분담	도비 30%, 시비 50%, 자부담 20%					
고품격 경기미 생산·유통지원 사업	목 적	안정적 생산·출하 및 쌀값 안정 도모	-	-	213.5	213.5	
	사 업 량	'18년 1개소 지원					
	사업대상	농협, 영농조합, 작목반 등 생산자 단체, RPC 등					
	사업비분담	도비 30%, 시비 70%					

3) 발전목표 및 추진전략

(1) 목표 및 전략

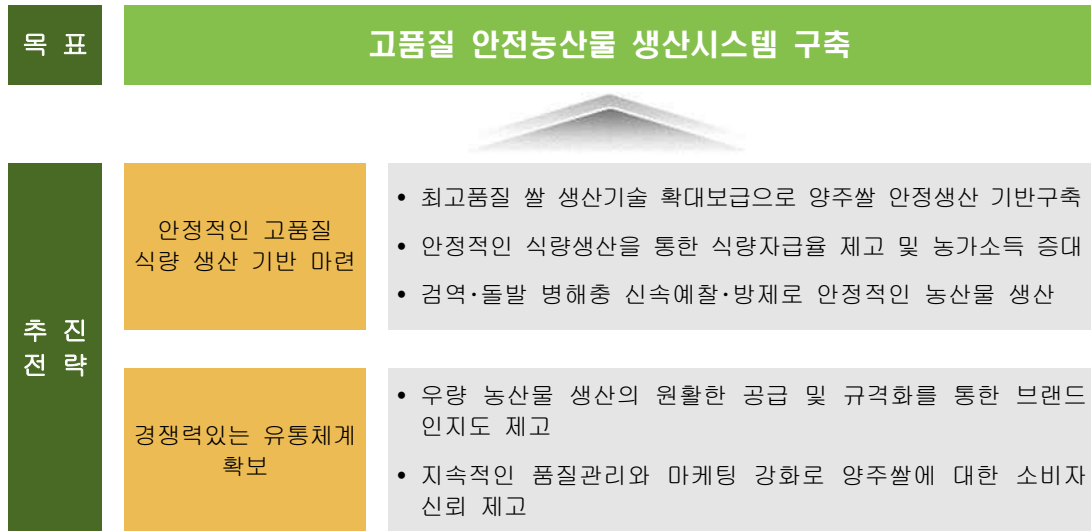

[그림 2-1-1] 식량산업 분야 목표 및 전략

(2) 성과목표

<표 2-1-6> 양주시 식량산업 분야 성과지표

구분		단위	2019년	2020년	2021년	2022년	2023년
생산	논벼 재배면적	ha	1,293	1,293	1,293	1,293	1,293
	논벼 농가수	가구	1,193	1,193	1,193	1,193	1,193
	식량작물 생산량	톤	9,899.3	9,899.3	9,899.3	9,899.3	9,899.3
유통	양곡가공업체	개소	7	7	7	7	7
	대표브랜드 출하비율	&	87	90	90	90	90

(3) 사업추진 체계

- 농업정책과, 기술지원과

4) 세부추진 과제

(1) 총괄

① 세부사업별 사업량

<표 2-1-7> 양주시 식량산업 세부사업별 사업량

항목	사업명	단위	사업량					계
			'19	'20	'21	'22	'23	
생산	벼 못자리용 상토지원	명	992	992	992	992	992	4,960
	예비못자리 설치	명	5	5	5	5	5	25
	병해충 방제 지원	농가	809	809	809	809	809	4,045
	병해충 예찰포 진단실 운영	개소	2	2	2	2	2	10
	병해충 관찰포 운영 지원	개소	3	3	3	3	3	15
	쌀소득보전 고정직접지불금	ha	1,124	1,124	1,124	1,124	1,124	5,620
	밭농업직불금	ha	701.42	701.42	701.42	701.42	701.42	3,507.1
	정부양곡관리비(지자체)지원	개소	1	1	1	1	1	5
	논 타작물 재배지원	천ha	50	50	50	50	50	250
	고품질 양주쌀 생산지원	개소	12	12	12	12	12	60
	밭작물 고품질지원사업(농협협력)	(미정)						
	양주쌀·전작 경쟁력 제고 기술지원	개소	7	7	7	7	7	35
경기 명품쌀 안정생산 새기술 보급	개소	2	2	2	2	2	10	
유통	고품격 경기미 생산·유통지원 사업	개소	1	1	1	1	1	5

② 연차별 투자계획

<표 2-1-8> 양주시 식량산업 연차별 투자계획

항목	사업명	투자계획(백만원)					
		'19	'20	'21	'22	'23	계
생산	벼 못자리용 상토지원	316.8	316.8	316.8	316.8	316.8	1,584
	예비못자리 설치	12	12	12	12	12	60
	병해충 방제 지원	304.13	304.13	304.13	304.13	304.13	1,521
	병해충 예찰포 진단실 운영	20.5	20.5	20.5	20.5	20.5	102.5
	병해충 관찰포 운영 지원	1.5	1.5	1.5	1.5	1.5	7.5
	쌀소득보전 고정직접지불금	1,148	1,148	1,148	1,148	1,148	5,742
	발농업직불금	291	291	291	291	291	1,456
	정부양곡관리비(지자체)지원	2.6	2.6	2.6	2.6	2.6	13
	논 타작물 재배지원	272.34	272.34	272.34	272.34	272.34	1,361.7
	고품질 양주쌀 생산지원	40	40	40	40	40	200
	발작물 고품질지원사업(농협협력)	165	165	165	165	165	825
	양주쌀·전작 경쟁력 제고 기술지원	141.5	141.5	141.5	141.5	141.5	707.5
	경기 명품쌀 안정생산 새기술 보급	162	162	162	162	162	810
예비	고품질 경기미 생산·유통지원 사업	417.6	417.6	417.6	417.6	417.6	2,087.9

③ 재원별 투자계획

<표 2-1-9> 양주시 식량산업 재원별 투자계획

항목	사업명	투자계획(백만원)					
		국비	광특	지방비	융자	자담	계
생산	벼 못자리용 상토지원			1,108.8		475.2	1,584
	예비못자리 설치			60			60
	병해충 방제 지원	456.19 (농협)		456.19		608.25	1,521
	병해충 예찰포 진단실 운영	51.25		51.25			102.5
	병해충 관찰포 운영 지원	3.75		3.75			7.5
	쌀소득보전 고정직접지불금	5,742					5,742
	발농업직불금	1,456					1,456
	정부양곡관리비(지자체)지원	13					13
	논 타작물 재배지원	1,210	90.78	60.52			1,361.7
	고품질 양주쌀 생산지원			100		100	200
	발작물 고품질지원사업(농협협력)	247.5 (농협)		247.5		330	825
	양주쌀·전작 경쟁력 제고 기술지원			566		141.5	707.5
	경기 명품쌀 안정생산 새기술 보급		243	405		162	810
예비	고품질 경기미 생산·유통지원 사업		626.4	1,461.5			2,087.9

(2) 세부시책별 추진계획

전략	사업명	사업유형
세부사업	벼 못자리용 상토지원	계속/자체

○ 추진배경 및 목적

- ▶ 우량상토 공급을 통한 건묘 생산으로 고품질 양주쌀 확대생산 및 FTA 대비 경쟁력 제고

○ 사업내용

- ▶ 사업내용 : 관내 쌀 생산농가(식부계획 1,293ha) 및 관내 벼 재배농가 못자리용 상토 구입 시 70% 정률보조
- ▶ 사업대상 및 지원기준 : 관내 상토 이용 벼재배 농가
- ▶ 사업량 : 5년간 4,960명 지원(연간 992명 지원)
- ▶ 지원금액 : 5년간 총 1,584백만원(시비 70%, 자부담 30%)

○ 소요예산 : 총 1,584백만원

구분	2019년	2020년	2021년	2022년	2023년	합계
국비						
도비						
시비	221.76	221.76	221.76	221.76	221.76	1,108.8
융자						
자담	95.04	95.04	95.04	95.04	95.04	475.2
합계	316.8	316.8	316.8	316.8	316.8	1,584

전략	사업명	사업유형
세부사업	예비못자리 설치	계속/자체

○ 추진배경 및 목적

- ▶ 못자리실패 농가 예비모공급으로 쌀 안정생산 도모

○ 사업내용

- ▶ 사업내용 : 예비모 설치농가 5인 및 이양 시기에 맞춰 건묘 4,000상자 마련
- ▶ 사업대상 및 지원기준 : 예비모 설치농가
- ▶ 사업량 : 5년간 25명 지원(연간 5명 지원)
- ▶ 지원금액 : 5년간 총 60백만원(시비 100%)

○ 소요예산 : 총 60백만원

구분	2019년	2020년	2021년	2022년	2023년	합계
국비						
도비						
시비	12	12	12	12	12	60
융자						
자담						
합계	12	12	12	12	12	60

전략	사업명	사업유형
세부사업	병해충 방제 지원	계속/자체

○ 추진배경 및 목적

- ▶ 농작물 병해충 방제비 지원으로 농가소득 보전 및 수급체계 안정 실현

○ 사업내용

- ▶ 사업내용 : 관내 쌀 생산 농가(식부계획1,293ha) 및 행정·농협 공동협력을 통한 병해충 방제약품 지원으로, 농작물 생산목표 달성 및 안정적인 생산기반 마련
- ▶ 사업대상 및 지원기준 : 양주시 농작물 재배 농업인
- ▶ 사업량 : 5년간 4,045농가 지원(연간 809농가 지원)
- ▶ 지원금액 : 5년간 총 1,520.63백만원(시비 30%, 농협지원금 30%, 자부담 40%)

○ 소요예산 : 총 1,520.63백만원

구분	2019년	2020년	2021년	2022년	2023년	합계
국비						
도비						
시비	91.238	91.238	91.238	91.238	91.238	456.19
농협지원금	91.238	91.238	91.238	91.238	91.238	456.19
자담	121.65	121.65	121.65	121.65	121.65	608.25
합계	304.126	304.126	304.126	304.126	304.126	1,520.63

전략	사업명	사업유형
세부사업	병해충 예찰포 진단실 운영	계속/국비

○ 추진배경 및 목적

- 병해충 예찰포을 통해 병해충 발생 예측 및 방제정보 제공
- 병해충 종합진단실 운영에 의한 신속한 진단·처방으로 농업인 애로기술 해결

○ 사업내용

- 사업내용 : 진단실 홍보물제작, 예찰포 시설장비유지, 운영재료 구입 등
- 사업대상 및 지원기준 : 병해충종합진단실 및 벼 병해충 예찰포 운영
- 사업량 : 5년간 10개소 지원(연간 2개소 지원)
- 지원금액 : 5년간 총 102.5백만원(국비 50%, 시비 50%)

○ 소요예산 : 총 102.5백만원

구분	2019년	2020년	2021년	2022년	2023년	합계
국비	10.25	10.25	10.25	10.25	10.25	51.25
도비						
시비	10.25	10.25	10.25	10.25	10.25	51.25
융자						
자담						
합계	20.5	20.5	20.5	20.5	20.5	102.5

전략	사업명	사업유형
세부사업	병해충 관찰포 운영 지원	계속/국비

○ 추진배경 및 목적

- ▶ 작물별 관찰포를 선정하여 주기적으로 농작물 병해충 발생상황에 대한 정확한 예찰을 실시한 후 적기 방제대책 자료로 활용하여 병해충으로 인한 피해 최소화

○ 사업내용

- ▶ 사업내용 : 생육 및 병해충 조사지원, 관찰포 운영재료
- ▶ 사업대상 및 지원기준 : 벼 재배농가 관찰포
- ▶ 사업량 : 5년간 15개소 지원(연간 3개소 지원)
- ▶ 지원금액 : 5년간 총 7.5백만원(국비 50%, 시비 50%)

○ 소요예산 : 총 7.5백만원

구분	2019년	2020년	2021년	2022년	2023년	합계
국비	0.75	0.75	0.75	0.75	0.75	3.75
도비						
시비	0.75	0.75	0.75	0.75	0.75	3.75
융자						
자담						
합계	1.5	1.5	1.5	1.5	1.5	7.5

전략	사업명	사업유형
세부사업	쌀소득보전고정직접지불금	계속/국비

○ 추진배경 및 목적

- FTA협상, 쌀협상 등에 따른 쌀 시장개방 확대에 따른 쌀 가격이 하락하는 경우에 쌀 생산 농가의 소득 보전
- 쌀소득등보전직불제 행정비 지원으로 업무의 원활한 추진

○ 사업내용

- 사업내용 :
 - 쌀소득보전고정직접지불금 : 농업경영체등록 농가로서 직불제 지급대상농지에서 논농업에 종사하는 농업인 및 쌀 생산 농가에 직불금 지급으로 농가 실수입을 정부가 정한 목표가격의 97.5% 달성
 - 쌀직불금 행정경비 지원 : 쌀소득등보전직불제 사업을 추진하는데 소요되는 사무관리비 (홍보현수막 제작, 등록증 배부관련 용지, 직불제 심사위원비 등 지출)
- 사업대상 및 지원기준 : 농업경영체등록 농가
- 사업량 : 5년간 5,620ha 지원(연간 1,124ha 지원)
- 지원금액 : 5년간 총 5,742.45백만원(국비 100%)
 - 쌀소득보전고정직접지불금 : 5년간 총 5,620백만원(연간 1,124백만원 지원)
 - 쌀직불금 행정경비 지원 : 5년간 총 122.45백만원(연간 24.49백만원 지원)

○ 소요예산 : 총 5,742.45백만원

구분	2019년	2020년	2021년	2022년	2023년	합계
국비	1,148.49	1,148.49	1,148.49	1,148.49	1,148.49	5,742.45
도비						
시비						
융자						
자담						
합계	1,148.49	1,148.49	1,148.49	1,148.49	1,148.49	5,742.45

전략	사업명	사업유형
세부사업	발농업직불금	계속/국비

○ 추진배경 및 목적

- ▶ 발작물 재배농가의 소득안정 도모 및 주요 발작물의 자급률 제고
- ▶ 발농업직불제 업무의 원활한 추진

○ 사업내용

- ▶ 사업내용 :
 - 발농업직불금 : 직불제 지급 대상농지에서 발작물을 재배하는 농업경영체 등록 농업인 및 발작물 재배농업인 중 직불금 신청 농업인에게 직불금 지급
 - 발농업직불금 행정비 지원 : 발농업직불제 사업을 추진하는데 소요되는 사무관리비 (예 : 홍보현수막 제작, 등록증 배부관련 용지, 직불제 심사위원비 등 지출)
- ▶ 사업대상 및 지원기준 : 직불제 지급 대상농지에서 발작물을 재배하는 농업경영체 등록 농업인 및 발작물 재배농업인
- ▶ 사업량 : 5년간 3,507.1ha 지원(연간 701.42ha 지원)
- ▶ 지원금액 : 5년간 총 1,455.59백만원(국비 100%)
 - 발농업직불금 : 5년간 총 1,402.84백만원(연간 280.568백만원 지원)
 - 발농업직불금 행정비 지원 : 5년간 총 52.75백만원(연간 10.55백만원 지원)

○ 소요예산 : 총 1,455.59백만원

구분	2019년	2020년	2021년	2022년	2023년	합계
국비	291.118	291.118	291.118	291.118	291.118	1,455.59
도비						
시비						
융자						
자담						
합계	291.118	291.118	291.118	291.118	291.118	1,455.59

전략	사업명	사업유형
세부사업	정부양곡관리비(지자체)지원	계속/국비

○ 추진배경 및 목적

- ▶ 정부관리양곡업무의 원활한 추진

○ 사업내용

- ▶ 사업내용 : 정부관리양곡 매입 및 관리업무 수행 필요 경비 지원
- ▶ 사업대상 및 지원기준 : 농업기술센터
- ▶ 사업량 : 5년간 5개소 지원(연간 1개소 지원)
- ▶ 지원금액 : 5년간 총 13백만원(국비 100%)

○ 소요예산 : 총 13백만원

구분	2019년	2020년	2021년	2022년	2023년	합계
국비	2.6	2.6	2.6	2.6	2.6	13
도비						
시비						
융자						
자담						
합계	2.6	2.6	2.6	2.6	2.6	13

전략	사업명	사업유형
세부사업	논 타작물 재배지원	계속/국비

○ 추진배경 및 목적

- ▶ 논에 벼 대신 다른 소득작물 재배를 유도하여 쌀 과잉문제를 선제적으로 대응하고 타작물 식량자급률 제고 도모

○ 사업내용

- ▶ 사업내용 : 농지에 벼 대신 다른 작물(무, 배추, 고추, 대파제외) 재배농가에 인센티브 제공
- ▶ 사업대상 및 지원기준 : 17년도 벼를 재배하여 쌀 변동직불금을 받은 농지 또는 17년 벼 재배사실 확인 농지에 18년 벼 이외 다른 작물을 재배하고 사업이행 점검결과 이상이 없는 대상농가
- ▶ 사업량 : 5년간 250천ha 지원(연간 조사료 15천ha(400만원/ha), 두류 15천ha(280만원/ha), 일반작물20천ha(340만원/ha) 등 총 50천ha 지원)
- ▶ 지원금액 : 5년간 총 1,361.7백만원(국비 89%, 도비 7%, 시비 4%)

○ 소요예산 : 총 1,361.7백만원

구분	2019년	2020년	2021년	2022년	2023년	합계
국비	242.08	242.08	242.08	242.08	242.08	1,210.4
도비	18.156	18.156	18.156	18.156	18.156	90.78
시비	12.104	12.104	12.104	12.104	12.104	60.52
융자						
자담						
합계	272.34	272.34	272.34	272.34	272.34	1,361.7

전략	사업명	사업유형
세부사업	고품질 양주쌀 생산지원	계속/자체

○ 추진배경 및 목적

- ▶ 양주쌀 생산에 수반되는 시설장비 및 소모성 농자재 지원을 통한 농가 소득 보전 및 안정적인 고품질 양주쌀 생산기반 마련

○ 사업내용

- ▶ 사업내용 : 우렁이, 포장재, 볍씨과종기, 건조기 집진시설 등 수도작 생산관련 소모성 농자재 및 시설장비 지원
- ▶ 사업대상 및 지원기준 : 관내 쌀 생산농가 및 단체
- ▶ 사업량 : 5년간 60개소 지원(연간 12개소 지원)
- ▶ 지원금액 : 5년간 총 200백만원(시비 50%, 자부담 50%)

○ 소요예산 : 총 200백만원

구분	2019년	2020년	2021년	2022년	2023년	합계
국비						
도비						
시비	20	20	20	20	20	100
융자						
자담	20	20	20	20	20	100
합계	40	40	40	40	40	200

전략	사업명	사업유형
세부사업	발작물 고품질지원사업(농협협력)	신규/자체

○ 추진배경 및 목적

- 토양 내 미생물 활성화로 토양연작 장애예방 및 발작물 고품질화로 경쟁력 제고

○ 사업내용

- 사업내용 : 양주발작물(마늘,양파,감자등) 재배농가 및 토양개량제(갈슘유황) 공급 지원
- 사업대상 및 지원기준 : 발작물(마늘,양파,감자등) 재배농가
- 사업량 : 미정
- 지원금액 : 5년간 총 825백만원(시비 30%, 농협지원금 30%, 자부담 40%)

○ 소요예산 : 총 825백만원

구분	2019년	2020년	2021년	2022년	2023년	합계
국비						
도비						
시비	49.5	49.5	49.5	49.5	49.5	247.5
농협지원금	49.5	49.5	49.5	49.5	49.5	247.5
자담	66	66	66	66	66	330
합계	165	165	165	165	165	825

전략	사업명	사업유형
세부사업	양주쌀·전작 경쟁력 제고 기술지원	계속/자체

○ 추진배경 및 목적

- 새로 개발된 비료절감형 비료 사용으로 살포 노동력의 획기적 절감
- 벼 수확후 적온건조로 품질변화 없는 최고품질쌀 생산으로 소비자 인식 제고
- 최고품질벼 확대재배 및 쌀 품질고급화 기술보급
- 농업인이 원하는 우량종자 생산·보급으로 품질 및 농가소득 향상

○ 사업내용

- 사업내용 :
 - 쌀 생산비 절감기술 투입, 적온건조로 최고품질 양주쌀 생산
 - 측조시비기, 완효성비료, 생력농기계, 농자재, 순환식원적외선 건조기 등
 - 콩 우량품종 채종포 재배 생력농기계, 농자재등
- 사업대상 및 지원기준 : 쌀·콩연구회원, 벼 재배농가, 선도농가 등
- 사업량 : 5년간 35개소 지원(연간 7개소 지원)
- 지원금액 : 5년간 총 707.5백만원(시비 80%, 자부담 20%)

○ 소요예산 : 총 707.5백만원

구분	2019년	2020년	2021년	2022년	2023년	합계
국비						
도비						
시비	113.2	113.2	113.2	113.2	113.2	566
융자						
자담	28.3	28.3	28.3	28.3	28.3	141.5
합계	141.5	141.5	141.5	141.5	141.5	707.5

전략	사업명	사업유형
세부사업	경기 명품쌀 안정생산 새기술 보급	계속/도비

○ 추진배경 및 목적

- ▶ 지역적응 가능한 우수품종을 비교·전시하여 고품질 품종 재배확대 및 품질 고급화 실현
- ▶ 종자 소독부터 체계적인 방제로 고품질 쌀 생산 및 수량 증대

○ 사업내용

- ▶ 사업내용 :
 - 벼 우량종자 채종포 생산시범 : 종자포대, 탈망기, 온탕소독기 등
 - 벼 재배 비료절감 기술시범 : 측조시비기, 완효성비료, 생력농기계 등
 - 최고급쌀 생산단지 육성 시범 : 생력 병해충 방제기, 쌀가공시설 등
- ▶ 사업대상 및 지원기준 : 쌀연구회원, 벼 재배농가, 선도농가 등
- ▶ 사업량 : 5년간 10개소 지원(연간 2개소 지원)
- ▶ 지원금액 : 5년간 총 810백만원(도비 30%, 시비 50%, 자부담 20%)

○ 소요예산 : 총 810백만원

구분	2019년	2020년	2021년	2022년	2023년	합계
국비						
도비	48.6	48.6	48.6	48.6	48.6	243
시비	81	81	81	81	81	405
용자						
자담	32.4	32.4	32.4	32.4	32.4	162
합계	162	162	162	162	162	810

전략	사업명	사업유형
세부사업	고품질 경기미 생산·유통지원 사업	계속/도비

○ 추진배경 및 목적

- ▶ 고품격 경기미 생산기반 구축 및 RPC등 유통주체와의 계약재배 활성화를 통한 농가의 안정적 생산·출하 및 쌀값 안정 도모

○ 사업내용

- ▶ 사업내용 : 벼 건조·저장시설 지원/ 벼 가공시설의 현대화 및 자동화를 위한 설비지원
- ▶ 사업대상 및 지원기준 : 농협, 영농조합, 작목반 등 생산자 단체, RPC 등
- ▶ 사업량 : 5년간 5개소 지원(연간 1개소 지원)
- ▶ 지원금액 : 5년간 총 2,087.915백만원(도비 30%, 시비 70%)

○ 소요예산 : 총 2,087.915백만원

구분	2019년	2020년	2021년	2022년	2023년	합계
국비						
도비	125.275	125.275	125.275	125.275	125.275	626.375
시비	292.308	292.308	292.308	292.308	292.308	1,461.54
융자						
자담						
합계	417.583	417.583	417.583	417.583	417.583	2,087.915

1.2. 원예산업

1) 원예산업 개요

(1) 목적

- 양주시 원예산업에 대한 미래전망을 바탕으로 전략과제를 포함하여 원예산업과 관련된 전체 사업을 대상으로 하는 종합계획을 수립함
- 또한, 예산 및 사업추진 기반 등을 고려하여 실행가능성 높은 계획을 수립함으로써 양주시 지역발전의 원동력을 창출하고자 함
 - 원예작물 주산지를 중심으로 맞춤형 시설과 생산조직 규모화 지원 등을 통해 생산비 절감, 고품질 생산, 부가가치 창출을 통해 자급기반 확보 및 대외 경쟁력 제고를 위한 계획을 수립

(2) 계획의 범위

- 원예산업에 대한 계획 수립 범위를 다음과 같이 설정하여 계획함
 - 대상 품목 : 호박, 딸기, 배, 화훼, 버섯 등 양주시 전략품목
 - 작성 범위 : 원예작물의 생산, 유통 분야 사업

2) 현황분석

(1) 생산 현황

<표 2-1-10> 양주시 식량작물 생산현황

(단위 : ha, 톤, %)

구분		2012	2013	2014	2015	2016	증감율
합계	면적	2,234.6	2,220.4	2,198.2	2,135.1	2,010.4	-10.0
	생산량	9,856.0	10,025.5	9,925.2	11,397.9	9,899.3	0.4
미곡	면적	1,727.0	1,713.0	1,695.9	1,627.0	1,521.0	-11.9
	생산량	7,720.0	6,756.0	6,688.4	8,184.0	6,888.0	-10.8
맥류	면적	8.7	9.5	9.4	-	-	
	생산량	3.5	35.8	35.4	-	-	
잡곡	면적	61.9	61.9	61.3	56.3	55.0	-11.1
	생산량	228.7	228.7	226.4	231.0	250.5	9.5
두류	면적	359.0	359.0	355.4	309.9	292.9	-18.4
	생산량	625.2	1,780.2	1,762.4	447.9	409.7	-34.5
서류	면적	78.0	77.0	76.2	141.9	141.5	81.4
	생산량	1,278.6	1,224.8	1,212.6	2,535.0	2,351.1	83.9

자료 : 양주시 통계연보

<표 2-1-11> 양주시 채소류 생산현황

(단위 : ha, 톤, %)

구분		2012	2013	2014	2015	2016	증감율	
과채류	합계	면적	128.3	139.5	180	204.1	202.5	57.8
		생산량	4,573.20	4,881.90	6,331.00	10,719.80	10,625.60	132.3
	참외	면적	1	1	1	0.5	0.5	-50.0
		생산량	20.5	20.1	20	10.1	11	-46.3
	딸기	면적	14.8	26	13.8	26	25.9	75.0
		생산량	419.6	728.7	386.4	741.8	721.9	72.0
	오이	면적	51.5	49.5	49	40.5	40	-22.3
		생산량	2,002.90	1,859.20	1,822.20	2,897.00	2,871.80	43.4
	가지	면적	2.8	2.8	2.8	2.3	2.3	-17.9
		생산량	114.7	107.2	105.1	86.6	86.8	-24.3
	호박	면적	48.9	91.3	90.4	112.5	111.5	128.0
		생산량	1,506.50	3,188.20	3,124.80	6,000.00	5,948.60	294.9
토마토	면적	12.1	23.3	23.1	22.3	22.3	84.3	
	생산량	427.7	890.4	872.6	984.3	985.5	130.4	
엽채류	합계	면적	74.4	72.7	143.0	123.2	121.0	62.6
		생산량	3,566.4	3,688.0	5,111.4	5,037.6	5,007.8	40.4
	배추	면적	50.7	48.2	47.7	42.7	41.4	-18.3
		생산량	3,204.3	3,312.1	3,245.2	3,353.6	3,330.4	3.9
	시금치	면적	23.7	24.5	24.255	20.5	20.4	-13.9
		생산량	362.1	375.9	368.4	387.9	386.9	6.8
	상추	면적	35.9	54.8	54.3	47.5	47.0	30.9
		생산량	680.6	1,091.6	1,069.9	934.4	944.1	38.7
	양배추	면적	3.8	3.8	3.8	4.0	3.7	-2.6
		생산량	191.9	194.6	190.7	205.7	186.0	-3.1
	숙갓	면적	8.5	13.5	13.4	8.5	8.5	0.0
		생산량	178.5	242.1	237.2	156.0	160.4	-10.1
근채류	합계	면적	9.0	13.0	12.9	16.6	15.4	71.1
		생산량	454.5	666.0	659.3	733.9	691.7	52.2
	무우	면적	8.0	12.0	11.9	15.6	14.4	80.0
		생산량	432	644	638	712	670	55.0
	당근	면적	1.0	1.0	1.0	1.0	1.0	0.0
		생산량	22.5	22.0	21.8	22.0	22.1	-1.8
조미채소	합계	면적	174.9	219.2	217.0	241.4	241.1	37.9
		생산량	3,963.4	6,451.3	6,322.8	6,985.1	6,978.2	76.1
	고추	면적	23.0	18.3	18.1	18.5	18.5	-19.6
		생산량	44.9	30.2	29.6	33.6	33.2	-26.1
	마늘	면적	18.0	6.0	5.9	5.5	5.5	-69.4
		생산량	148.5	41.2	40.4	38.4	38.6	-74.0
	파	면적	50.5	36.9	36.5	29.4	29.1	-42.4
		생산량	1,226.3	911.3	893.3	740.3	729.7	-40.5
	부추	면적	83.4	158.0	156.4	188.0	188.0	125.4
		생산량	2,543.7	5,468.6	5,359.6	6,172.8	6,176.7	142.8

자료 : 양주시 통계연보

<표 2-1-12> 양주시 과실류 생산현황

(단위 : ha, 톤, %)

구분		2012	2013	2014	2015	2016	증감율
합계	면적	63.9	54.4	53.9	54.4	54.6	-14.6
	생산량	618.4	927.9	909.4	1,013.0	1,015.0	64.1
배	면적	58.9	50.6	50.1	50.6	50.6	-14.1
	생산량	559.5	885.5	867.9	966.0	967.0	72.8
복숭아	면적	1.5	1.0	1.0	1.0	1.2	-20.0
	생산량	14.2	8.5	8.3	12.0	13.0	-8.5
포도	면적	3.5	2.8	2.8	2.8	2.8	-20.0
	생산량	44.7	33.9	33.2	35.0	35.0	-21.7

자료 : 양주시 통계연보

<표 2-1-13> 양주시 특용작물 생산현황

(단위 : ha, 톤, %)

구분		2012	2013	2014	2015	2016	증감율
합계	면적	53.6	58.6	58.0	53.6	53.5	-0.2
	생산량	40.4	48.8	47.8	40.8	41.7	3.2
참깨	면적	5.5	5.5	5.4	5.5	5.4	-1.8
	생산량	1.8	2.2	2.2	2.2	3.8	111.1
들깨	면적	47.6	47.6	47.1	47.6	47.6	0.0
	생산량	37.7	37.8	37.0	37.8	37.2	-1.3
땅콩	면적	0.5	5.5	5.4	0.5	0.5	0.0
	생산량	0.9	8.8	8.6	0.8	0.7	-22.2

자료 : 양주시 통계연보

<표 2-1-14> 양주시 친환경농산물 생산현황

구분		2014	2015	2016	2017	증감율
합계	건수(건)	17	24	28	25	47.1
	농가수(호)	50	42	43	38	-24.0
	면적(ha)	60.78	26	29	30.6	-49.7
	출하량(톤)	1,853.39	743	928	581.3	-68.6
유기농산물	건수(건)	5	5	7	6	20.0
	농가수(호)	5	5	7	6	20.0
	면적(ha)	6.37	6	8	5.8	-8.9
	출하량(톤)	453.16	391	624	280.5	-38.1
무농약농산물	건수(건)	9	18	21	19	111.1
	농가수(호)	20	33	36	32	60.0
	면적(ha)	14.31	17	21	24.8	73.3
	출하량(톤)	267.48	352	304	300.8	12.5
저농약농산물	건수(건)	3	1	0	0	-100.0
	농가수(호)	25	4	0	0	-100.0
	면적(ha)	40.09	3	0	0	-100.0
	출하량(톤)	1,132.75	0	0	0	-100.0

자료 : 국립농산물품질관리원 친환경인증관리시스템 친환경인증통계

<표 2-1-15> 양주시 원예산업 부분 농가현황

(단위 : 가구, %)

구분	2013	2014	2015	2016	2017	증가율
채소·산나물	1,324	1,466	937	1,297	1,022	-22.8
과수	178	159	123	252	264	48.3
기타작물	460	402	543	502	471	2.4

자료 : 통계청 농림어업조사

(2) 유통 현황(2016.12.31.기준)

① 산지유통시설 현황

<표 2-1-16> 양주시 산지유통시설 현황

(단위 : m², 백만원)

시설명	설치 년도	규모		투자액			주취급품목		가동일수		
		부지	건물	계	국비	지방비	자부담	품목	물량	저장고	선별기
백석APC	2015	10,890	198	96			96	애호박	1,878톤	180	180
은현APC	2010	3558	364	260		130	130	애호박	1,600톤	110	110
청솔유기농 영농조합	2008	5,011	1,386	581	194	194	193	친환경인 증농산물	632톤	320	320
양주배 수출유통 센터선과장	2003	1,749	843	311	124	124	63	배	184톤	150	150

자료 : 양주시 원예산업 종합계획(2018~2022)

② 산지유통조직 현황

<표 2-1-17> 양주시 통합마케팅조직 및 참여조직 현황

(단위 : 백만원)

구분	조직명	합계	수탁	매취	주요 취급품목	
합계	양주시연합사업단	9,238	9,238		애호박,오이, 기타업체류	
시군 통합조직	농협경제지주 양주시연합사업단	-	-	-		
	참여	백석농협	4,839	4,839		애호박,오이, 기타업체류
	참여	은현농협	3,146	3,146		애호박,오이, 기타업체류
	참여	남면농협	595	595		애호박,오이, 기타업체류
	참여	광적농협	208	208		애호박,오이, 기타업체류
	참여	양주농협	450	450		애호박,오이, 기타업체류
	참여	양주배영농조합법인	401	401	-	배
	참여	양주수출딸기농조합법인	382	382	-	딸기
	참여	청솔유기농영농조합법인	12,530	720	11,810	친환경원예농산물

자료 : 양주시 원예산업 종합계획(2018~2022)

③ 농가조직화 현황(공선출하조직 등)

<표 2-1-18> 양주시 농가조직화 현황(공선출하조직 등)

(단위 : 개, 명, 백만원, %)

구분	조직 수	총회원 수	공동계산액	시군 생산액 대비 비중
합계	6	153	5,021	15%
백석애호박공선회	1	28	1,732	32%
은현애호박공선회	1	26	1,932	35%
광적 애호박공선회	1	7	218	4%
양주시수출박딸기 영농조합법인	1	4	382	7%
양주시화훼연구회	1	78	579	11%
광적표고버섯공선회	1	10	178	3%

자료 : 양주시 원예산업 종합계획(2018~2022)

④ 지역농산물 통합 브랜드

<표 2-1-19> 양주시 공동브랜드 이용현황

(단위 : 백만원, %)

공동브랜드명	사용 경영체	총 출하액	브랜드 출하액	출하 비중	비고(주 품목)
어하동동 / 햇살도시	19개소	49,958	45,589	91.2	쌀, 애호박

자료 : 양주시 원예산업 종합계획(2018~2022)

<표 2-1-20> 양주시 개별브랜드 이용 현황

(단위 : 백만원, %)

개별브랜드명	사용 경영체	총 출하액	브랜드 출하액	출하 비중	비고(주 품목)
햇생	청솔유기농 영농조합법인	12,530	12,530	100	엽채류, 근채류 (친환경농산물)
참새벽	양주시참새벽딸기 영농조합법인	382	382	100	딸기

자료 : 양주시 원예산업 종합계획(2018~2022)

⑤ 수출실적

<표 2-1-21> 양주시 배, 딸기 수출 실적 현황

(단위 : 개, 톤, 백만원, %)

구분	수출조직 수	수출물량	수출금액	도 생산액 대비 비중
합계	2	226	783	
배	1	184	401	0.03
딸기	1	42	382	0.03

자료 : 양주시 원예산업 종합계획(2018~2022)

(2) 정책지원 현황

<표 2-1-22> 양주시 원예산업 정책지원 현황

항 목	사업명	사업구분		사업비(백만원) 및 사업량			
				'16	'17	'18	계
인 프 라	원예특작 경쟁력 제고대책	목 적	농가 경쟁력 제고	48.917	149.443	300	498.36
		사 업 량	`16년 5개소, `17년 51개소, `18년 85개소				
		사업대상	관내 원예·특작 분야 종사 농업인 및 생산자단체				
		사업비분담	시비 50%, 자부담 50%				
	농업분야 에너지절감시설 지원	목 적	농가 경영비 부담 경감	177.768	-	205.051	328.819
		사 업 량	`16년 17농가, `18년 18농가				
		사업대상	냉난방이 필요한 시설에서 시설원예 품목 재배·생산하는 농업인·생산자단체				
		사업비분담	국비 20%, 도비 9%, 시비 21%, 자부담 50%				
	에너지절감형 농업난방시설 지원	목 적	난방비절감, 연중생산 가능	70.4	88.924	126.667	285.991
		사 업 량	`16년 18개소, `17년 13개소, `18년 18개소				
사업대상		시설원예 작물 재배 농업인					
사업비분담		도비 15%, 시비 35%, 자부담 50%					
시설원예현대화 지원	목 적	원예작물의 품질개선	1,127.747	451.726	642.5	2,221.973	
	사 업 량	`16년 34개소, `17년 21개소, `18년 12개소					
	사업대상	양주시 화훼연구회 21농가					
	사업비분담	국비 20%, 도비 9%, 시비 21%, 자부담 50%					
원예분야 ICT 융복합지원	목 적	최적 생육환경 조성	-	-	119	119	
	사 업 량	`18년 8개소					
	사업대상	원예시설 경영 농업인					
	사업비분담	국비 20%, 도비 9%, 시비 21%, 자부담 50%					
시설원예 안전재배 기술보급	목 적	신소득 작목(멜론) 도입 및 육성	42.8	108	62.4	213.2	
	사 업 량	`16년 13개소, `17년 13개소, `18년 6개소					
	사업대상	시설원예농가					
	사업비분담	시비 80%, 자부담 20%					
전·특작 새기술 보급	목 적	친환경 인삼의 안정 생산	-	56	24	80	
	사 업 량	`17년 1개소, `18년 1개소					
	사업대상	인삼재배 농가					
	사업비분담	도비 30%, 시비 50%, 자부담 20%					
특작 안전재배기술 보급	목 적	버섯 생육 최적환경 조성	35	-	8	43	
	사 업 량	`16년 2개소, `18년 1개소					
	사업대상	버섯재배농가					
	사업비분담	시비 80%, 자부담 20%					

연도	사업명	사업구분		사업비(백만원) 및 사업량			
				'16	'17	'18	계
인프라	과학영농시설 운영	목적	우량무병 조직배양묘 생산 실증시험을 통한 농가보급	-	-	100.159	100.159
		사업량	1년간 1개소 지원				
		사업대상	양액재배온실·과학영농시설				
		사업비분담	시비 100%				
선택형 맞춤형농정	선택형 맞춤형농정	목적	농산물 고부가가치 창출	644.474	859.618	1,017.987	2,522.079
		사업량	'16년 2개소, '17년 4개소, '18년 5개소				
		사업대상	양주수출딸기영농조합법인, 광적농협, 버섯공선회, 백석농협, 남면농협, 광적농협				
		사업비분담	도비 20%, 시비 30%, 자부담 50%				
환경친화형 농자재 지원	환경친화형 농자재 지원	목적	농업환경 보전 및 친환경 생산기반 구축	-	672.83	933.334	1,606.164
		사업량	'17년 23농가, '18년 31농가				
		사업대상	시설작물 재배 및 친환경인증농업인				
		사업비분담	도비 15%, 시비 35%, 자부담 50%				
꽃이 전하는 감동 365	꽃이 전하는 감동 365	목적	전직원 사기 진작 및 화훼농가 의욕 고취	-	-	3.6	3.6
		사업량	'18년 4회 지원				
		사업대상	화훼농가 및 시청 직원				
		사업비분담	시비 100%				
생산	농작물 병해충 방제비 지원	목적	농산물 안정생산에 기여	-	16.72	7.42	24.14
		사업량	'17년 1개소, '18년 1개소				
		사업대상	과수재배 농업인, 수출농가 등				
		사업비분담	국비 50%, 자부담 50%				
원에 새기술 보급	원에 새기술 보급	목적	고품질 원예작물 안정생산	16	32	44.4	92.4
		사업량	'16년 1개소, '17년 1개소, '18년 2개소				
		사업대상	시설채소농가, 화훼농가 등				
		사업비분담	도비 30%, 시비 50%, 자부담 20%				
과수 새기술 보급	과수 새기술 보급	목적	기후변화에 대응한 안정적 소과류생산	24	8	-	32
		사업량	'16년 1개소, '17년 1개소				
		사업대상	소과류 재배농가 등				
		사업비분담	도비 30%, 시비 50%, 자부담 20%				
최고품질 화훼생산 기술보급	최고품질 화훼생산 기술보급	목적	안정적인 고품질 화훼류 생산	32	28	32	92
		사업량	'16년 1개소, '17년 1개소, '18년 1개소				
		사업대상	화훼 재배 농가				
		사업비분담	시비 80%, 자부담 20%				
신소득원 작목 현장애로기술 지원	신소득원 작목 현장애로기술 지원	목적	신소득작목 재배기술의 신속한 보급과 현장애로기술 해결	-	-	26.5	26.5
		사업량	1년간 1개소 지원				
		사업대상	과학영농시설(신소득원실증시험포)				
		사업비분담	시비 100%				

연도	사업명	사업구분		사업비(백만원) 및 사업량			
				'16	'17	'18	계
유 예	수출농산물 지원	목 적	안정적인 농산물 생산·수출 활성화 도모	184	26.134	131.5	341.634
		사 업 량	1년간 2개소 지원				
		사업대상	양주배영농조합법인, 양주수출딸기 영농조합법인				
		사업비분담	시비 100시비 86%, 자부담 14%%				
	신선농산물 수출단지 시설개선	목 적	신선농산물 수출 경쟁력 강화	80	79.96	650	809.96
		사 업 량	1년간 1개소 지원				
		사업대상	양주수출딸기영농조합법인				
		사업비분담	도비 20%, 시비 30%, 자부담 50%				
	수출포장재 지원	목 적	수출경쟁력 확보	43.33	37.5	50.75	131.58
		사 업 량	'16년 3개소, '17년 3개소, '18년 2개소				
사업대상		양주배영농조합법인					
사업비분담		도비 20%, 시비 30%, 자부담 50%					
고품질 수출 농산물 생산 지원	목 적	수출 농산물의 이미지 제고	29.333	76.25	62.8	168.383	
	사 업 량	1년간 2개소 지원					
	사업대상	양주배영농조합법인, 양주수출딸기 영농조합법인					
	사업비분담	도비 40%, 시비 60%					
농식품 수출 물류비 지원	목 적	수출경쟁력 확보	29.333	76.25	120	225.583	
	사 업 량	'16년 5개소, '17년 5개소, '18년 3개소					
	사업대상	양주배영농조합법인, 양주수출딸기 영농조합법인, 모닝팜					
	사업비분담	도비 40%, 시비 60%					
G마크 등 포장재 지원	목 적	G마크 인증 공동브랜드 차별화	30	14.05	8.67	52.72	
	사 업 량	'16년 3개소, '17년 2개소, '18년 2개소					
	사업대상	양주연합미국종합처리장, 동원농산교역					
	사업비분담	도비 20%, 시비 30%, 자부담 50%					
어화동등 공동브랜드 표준규격출하 사업	목 적	양주시 농특산물 공동브랜드 차별화	50	149.533	200	399.533	
	사 업 량	'16년 5개소, '17년 12개소, '18년 25개소					
	사업대상	양주연합미국종합처리장, 동원농산교역					
	사업비분담	시비 50%, 자부담 50%					
농업협력 농산유통 지원	목 적	양주시 생산 농산물 육성 지원체계 확립	277.15	264.589	300	841.739	
	사 업 량	'16년 1,405개소, '17년 1,196개소, '18년 1,192개소					
	사업대상	관내 농업경영체 등록 농업단체 및 농업인					
	사업비분담	시비 25%, 농협지원금 25%, 자부담 50%					
농촌테마공원 딸기체험온실 운영	목 적	양주딸기 및 브랜드(참새벽딸기)홍보	-	-	58	58	
	사 업 량	1년간 1개소 지원					
	사업대상	딸기체험온실					
	사업비분담	시비 100%					

항 목	사업명	사업구분		사업비(백만원) 및 사업량			
				'16	'17	'18	계
유 통	공동선별비 지원	목 적	농가의 안정적인 판로확대 마련	-	20	29.694	49.694
		사 업 량	1년간 2개소 지원				
		사업대상	백석·은현 애호박 공선회				
		사업비분담	국비 25%, 도비 7%, 시비 18%, 자부담 50%				
유 통	접경지역 군납활성화 지원	목 적	접경지역 군납 농산물의 연중 유통체계 구축 지원	-	-	235	235
		사 업 량	1년간 3개소 지원				
		사업대상	백석·은현 애호박 공선회				
		사업비분담	도비 30%, 시비 30%, 자부담 40%				

3) 발전목표 및 추진전략

(1) 목표 및 전략

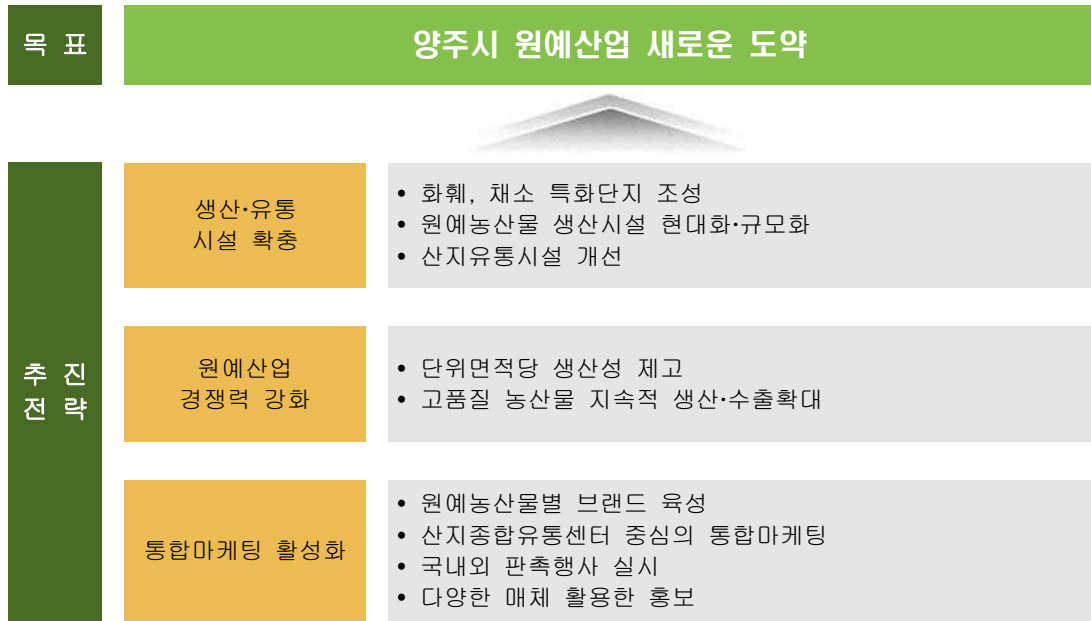

[그림 2-1-2] 원예산업 분야 목표 및 전략

(2) 성과목표

<표 2-1-23> 양주시 원예산업 분야 성과지표

구분		단위	2019년	2020년	2021년	2022년	2023년	
생산	조직화	공선출하조직 수	개	7	8	8	9	9
		공선출하조직 회원 수	명	215	230	235	250	250
		공동계산액	백만원	6,000	6,050	6,100	6,150	6,150
	고품질 안전 농산물	GAP 인증 면적	ha	210	220	230	240	240
		친환경인증 면적	ha	32	32	33	34	34
		인증농산물 취급액	백만원	1,550	1,550	1,570	1,580	1,580
유통	통합 마케팅	통합마케팅조직 취급액	백만원	11,800	11,900	11,900	11,950	11,950
		참여조직의 전략품목 총 취급액 대비 참여액 비율	%	40	45	45	50	50
	유통 시설	APC 취급량	톤	3,510	3,510	3,530	3,530	3,530
		APC 경유율	%	30	32	35	38	38
	수출	수출액	백만원	810	810	820	830	830
거버넌스	원예산업발전협의회 운영 횟수	회	3	3	3	4	4	
	주산지협의회 운영 횟수	회	-	-	-	-	-	

(3) 사업추진 체계

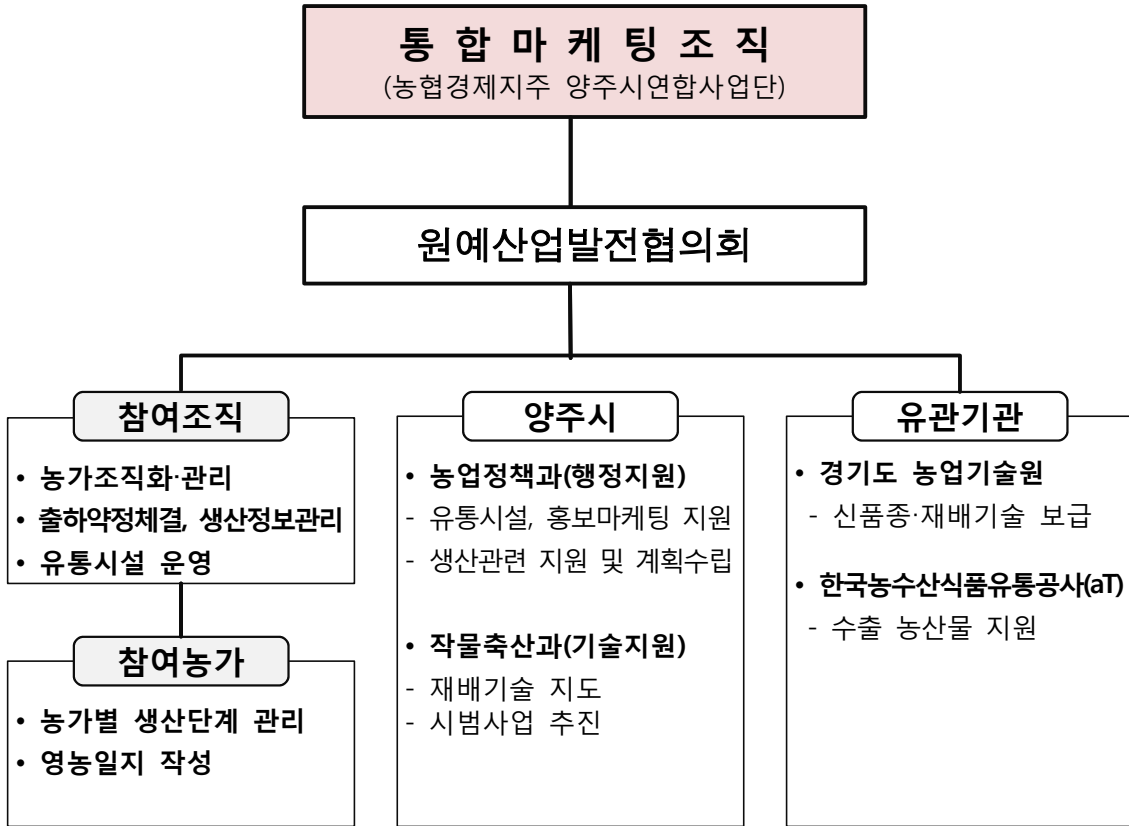

[그림 2-1-3] 양주시 원예산업 사업추진 체계

4) 세부추진 과제

(1) 총괄

① 세부사업별 사업량

<표 2-1-24> 양주시 원예산업 세부사업별 사업량

항목	사업명	단위	사업량					계
			'19	'20	'21	'22	'23	
인프라	원예특작 경쟁력 제고대책	개소	85	85	85	85	85	425
	농업분야 에너지절감시설 지원	개소	11	11	11	11	11	55
	에너지절감형 농업난방시설 지원	개소	14	14	14	14	14	70
	시설원예현대화 지원	개소	21	21	21	21	21	105
	원예분야 ICT융복합지원	개소	8	8	8	8	8	40
	시설원예 안전재배 기술보급	개소	2	2	2	2	2	10
	전·특작 새기술 보급	개소	1	1	1	1	1	5
	특작 안전재배기술 보급	개소	1	1	1	1	1	5
	과학영농시설 운영	개소	1	1	1	1	1	5
생산	선택형 맞춤형농정	개소	5	5	5	5	5	25
	환경친화형 농자재 지원	농가	36	36	36	36	36	180
	꽃이 전하는 감동 365	회	4	4	4	4	4	20
	농작물 병해충 방제비 지원	개소	1	1	1	1	1	5
	원예 새기술 보급	개소	2	2	2	2	2	10
	과수 새기술 보급	개소	1	1	1	1	1	5
	최고품질 화훼생산 기술보급	개소	1	1	1	1	1	5
	신소득원 작목 현장애로기술 지원	개소	1	1	1	1	1	5
유통	수출농산물 지원	개소	2	2	2	2	2	10
	신선농산물 수출단지 시설개선	개소	1	1	1	1	1	5
	수출포장재 지원	개소	1	1	1	1	1	5
	고품질 수출농산물 생산지원	개소	2	2	2	2	2	10
	농식품 수출물류비 지원	개소	3	3	3	3	3	15
	G마크 등 포장재 지원	개소	2	2	2	2	2	10
	어화동동 공동브랜드 표준규격출하사업	개소	2	2	2	2	2	10
	농업협력 농산유통 지원	명	800	800	800	800	800	4,000
	농촌테마공원 딸기체험온실 운영	개소	1	1	1	1	1	5
	공동선별비 지원	개소	2	2	2	2	2	10
	접경지역 군납활성화 지원	개소	3	3	3	3	3	15

② 연차별 투자계획

<표 2-1-25> 양주시 원예산업 연차별 투자계획

항목	사업명	투자계획(백만원)					
		'19	'20	'21	'22	'23	계
인프라	원예특작 경쟁력 제고대책	800	800	800	800	800	4,000
	농업분야 에너지절감시설 지원	410.1	410.1	410.1	410.1	410.1	5,051
	에너지절감형 농업난방시설 지원	253.3	253.3	253.3	253.3	253.3	1,266.7
	시설원예현대화 지원	1,285	1,285	1,285	1,285	1,285	6,425
	원예분야 ICT융복합지원	270	270	270	270	270	1,350
	시설원예 안전재배 기술보급	40	40	40	40	40	200
	전·특작 새기술 보급	37	37	37	37	37	185
	특작 안전재배기술 보급	17	17	17	17	17	85
	과학영농시설 운영	80.859	80.859	80.859	80.859	80.859	404.3
생산	선택형 맞춤농정	2,036	2,036	2,036	2,036	2,036	10,180
	환경친화형 농자재 지원	1,068.4	1,068.4	1,068.4	1,068.4	1,068.4	5,342
	꽃이 전하는 감동 365	14.4	14.4	14.4	14.4	14.4	72
	농작물 병해충 방제비 지원	16.8	16.8	16.8	16.8	16.8	84
	원예 새기술 보급	60	60	60	60	60	300
	과수 새기술 보급	20	20	20	20	20	100
	최고품질 화훼생산 기술보급	20	20	20	20	20	100
	신소득원 작목 현장애로기술 지원	30.81	30.81	30.81	30.81	30.81	154.05
유예	수출농산물 지원	210	210	210	210	210	1,050
	신선농산물 수출단지 시설개선	20	20	20	20	20	100
	수출포장재 지원	75	75	75	75	75	375
	고품질 수출농산물 생산지원	62.8	62.8	62.8	62.8	62.8	314
	농식품 수출물류비 지원	120	120	120	120	120	600
	G마크 등 포장재 지원	17.34	17.34	17.34	17.34	17.34	86.7
	어화동동 공동브랜드 표준규격출하사업	500	500	500	500	500	2,500
	농업협력 농산유통 지원	800	800	800	800	800	4,000
	농촌테마공원 딸기체험온실 운영	38.9	38.9	38.9	38.9	38.9	194.5
	공동선별비 지원	59.39	59.39	59.39	59.39	59.39	296.94
	접경지역 군남활성화 지원	100	100	100	100	100	500

③ 재원별 투자계획

<표 2-1-26> 양주시 원예산업 재원별 투자계획

항목	사업명	투자계획(백만원)					
		국비	광특	지방비	융자	자담	계
인프라	원예특작 경쟁력 제고대책			2,000		2,000	4,000
	농업분야 에너지절감시설 지원	410.1	184.5	430.6		1,025.3	5,051
	에너지절감형 농업난방시설 지원		190	443.3		633.3	1,266.7
	시설원예현대화 지원	1,285	578.3	1,349.3		3,212.5	6,425
	원예분야 ICT융복합지원	270	121.5	283.5		675	1,350
	시설원예 안전재배 기술보급			160		40	200
	전·특작 새기술 보급		55.5	92.5		37	185
	특작 안전재배기술 보급			68		17	85
	과학영농시설 운영			404.3			404.3
생산	선택형 맞춤형 농정		2,035	3,055		5,090	10,180
	환경친화형 농자재 지원		801.3	1,869.7		2,671	5,342
	꽃이 전하는 감동 365			72			72
	농작물 병해충 방제비 지원	42				42	84
	원예 새기술 보급		90	150		60	300
	과수 새기술 보급		30	50		20	100
	최고품질 화훼생산 기술보급			80		20	100
	신소득원 작목 현장애로기술 지원			154.05			154.05
유통	수출농산물 지원			900		150	1,050
	신선농산물 수출단지 시설개선		20	30		50	100
	수출포장재 지원		75	112.5		187.5	375
	고품질 수출농산물 생산지원		125.6	188.4			314
	농식품 수출물류비 지원		240	360			600
	G마크 등 포장재 지원		17.34	26.01		43.35	86.7
	어화동동 공동브랜드 표준규격출하사업			1,250		1,250	2,500
	농업협력 농산유통 지원	1,000 (농협)		1,000		2,000	4,000
	농촌테마공원 딸기체험온실 운영			194.5			194.5
	공동선별비 지원	74.235	22.27	51.965		148.47	296.94
	접경지역 군납활성화 지원		150	150		200	500

(2) 세부시책별 추진계획

전략	사업명	사업유형
세부사업	원예특작 경쟁력 제고대책	계속/자체

○ 추진배경 및 목적

- ▶ 원예·특작분야 생산기반 시설·장비 지원을 통한 농가 경쟁력 제고

○ 사업내용

- ▶ 사업내용 : 점적관비, 자동개폐기, 스프링클러, 시설하우스 등 원예·특작분야 생산 유통시설 및 장비 현대화 지원
- ▶ 사업대상 및 지원기준 : 관내 원예·특작 분야 종사 농업인 및 생산자단체
- ▶ 사업량 : 5년간 총 425개소 지원(연간 85개소 지원)
- ▶ 지원금액 : 5년간 총 4,000백만원(시비 50%, 자부담 50%)

○ 소요예산 : 총 4,000백만원

구분	2019년	2020년	2021년	2022년	2023년	합계
국비						
도비						
시비	400	400	400	400	400	2,000
용자						
자담	400	400	400	400	400	2,000
합계	800	800	800	800	800	4,000

전략	사업명	사업유형
세부사업	농업분야 에너지절감시설 지원	계속/국비

○ 추진배경 및 목적

- ▶ 농자재 가격 변동으로 인한 농가 경영비 부담 경감

○ 사업내용

- ▶ 사업내용 : 다겹보온커튼 등 보온시설 지원
- ▶ 사업대상 및 지원기준 : 냉난방이 필요한 시설에서 시설원예품목 재배·생산하는 농업인·생산자단체
- ▶ 사업량 : 5년간 총 55개소 지원(연간 11개소 지원)
- ▶ 지원금액 : 5년간 총 5,050.51백만원(국비 20%, 도비 9%, 시비 21%, 자부담 50%)

○ 소요예산 : 총 5,050.51백만원

구분	2019년	2020년	2021년	2022년	2023년	합계
국비	82.02	82.02	82.02	82.02	82.02	410.1
도비	36.909	36.909	36.909	36.909	36.909	184.545
시비	86.122	86.122	86.122	86.122	86.122	430.61
융자						
자담	205.051	205.051	205.051	205.051	205.051	1,025.255
합계	410.102	410.102	410.102	410.102	410.102	5,050.51

전략	사업명	사업유형
세부사업	에너지절감형 농업난방시설 지원	계속/도비

○ 추진배경 및 목적

- ▶ 겨울철 온실 등 시설경영 농가의 난방비 부담 경감

○ 사업내용

- ▶ 사업내용 : 에너지절감효과가 입증된 농업용 고정식 난방시설 지원
- ▶ 사업대상 및 지원기준 : 시설원예 작물 재배 농업인
- ▶ 사업량 : 5년간 총 70개소 지원(연간 14개소 지원)
- ▶ 지원금액 : 5년간 총 1,266.67백만원(도비 15%, 시비 35%, 자부담 50%)

○ 소요예산 : 총 1,266.67백만원

구분	2019년	2020년	2021년	2022년	2023년	합계
국비						
도비	38	38	38	38	38	190
시비	88.667	88.667	88.667	88.667	88.667	443.335
융자						
자담	126.667	126.667	126.667	126.667	126.667	633.335
합계	253.334	253.334	253.334	253.334	253.334	1,266.67

전략	사업명	사업유형
세부사업	시설원예현대화 지원	계속/국비

○ 추진배경 및 목적

- ▶ FTA 등 개방화에 대응하여 원예시설 현대화를 지원하여 원예작물의 품질개선 및 안정적 수출기반 구축

○ 사업내용

- ▶ 사업내용 : 환기개선설비, 포그시설, 양맥기 등
- ▶ 사업대상 및 지원기준 : 양주시 화훼연구회 21농가
- ▶ 사업량 : 5년간 총 105개소 지원(연간 21개소 지원)
- ▶ 지원금액 : 5년간 총 6,425백만원(국비 20%, 도비 9%, 시비 21%, 자부담 50%)

○ 소요예산 : 총 6,425백만원

구분	2019년	2020년	2021년	2022년	2023년	합계
국비	257	257	257	257	257	1,285
도비	115.65	115.65	115.65	115.65	115.65	578.25
시비	269.85	269.85	269.85	269.85	269.85	1,349.25
융자						
자담	642.5	642.5	642.5	642.5	642.5	3,212.5
합계	1,285	1,285	1,285	1,285	1,285	6,425

전략	사업명	사업유형
세부사업	원예분야 ICT융복합지원	계속/국비

○ 추진배경 및 목적

- ▶ ICT 시설기반 구축 자동화온실에 시설물 자동·원격제어를 통한 온·습도관리 등 최적 생육환경 조성에 필요한 복합환경제어시스템 구축 등 스마트팜 시설 지원

○ 사업내용

- ▶ 사업내용 : 자동·원격제어를 통한 복합환경관리가 가능한 스마트팜 시설 지원
- ▶ 사업대상 및 지원기준 : 원예시설 경영 농업인
- ▶ 사업량 : 5년간 총 40개소 지원(연간 8개소 지원)
- ▶ 지원금액 : 5년간 총 1,350백만원(국비 20%, 도비 9%, 시비 21%, 자부담 50%)

○ 소요예산 : 총 1,350백만원

구분	2019년	2020년	2021년	2022년	2023년	합계
국비	54	54	54	54	54	270
도비	24.3	24.3	24.3	24.3	24.3	121.5
시비	56.7	56.7	56.7	56.7	56.7	283.5
융자						
자담	135	135	135	135	135	675
합계	270	270	270	270	270	1,350

전략	사업명	사업유형
세부사업	시설원예 안전재배 기술보급	계속/자체

○ 추진배경 및 목적

- ▶ 양주시 신소득 작목(멜론) 도입 및 육성을 위한 시설 및 기술보급
- ▶ 시설하우스 고온 및 연작장애로 인한 생산성 저하 원인 해결

○ 사업내용

- ▶ 사업내용 : ICT 기반시설, 관비시설, 환기시설, 연작장애 개선을 위한 기자재
- ▶ 사업대상 및 지원기준 : 시설원예농가
- ▶ 사업량 : 5년간 총 10개소 지원(연간 2개소 지원)
- ▶ 지원금액 : 5년간 총 200백만원(시비 80%, 자부담 20%)

○ 소요예산 : 총 200백만원

구분	2019년	2020년	2021년	2022년	2023년	합계
국비						
도비						
시비	32	32	32	32	32	160
융자						
자담	8	8	8	8	8	40
합계	40	40	40	40	40	200

전략	사업명	사업유형
세부사업	전·특작 새기술 보급	계속/도비

○ 추진배경 및 목적

- ▶ 인삼병해충 방제 시간 절약 및 고령화와 노동력 부족에 대비한 생력화로 생산비 절감 유도
- ▶ 병해충의 적기 방제와 최소 방제체계 적용으로 친환경 인삼의 안정 생산

○ 사업내용

- ▶ 사업내용 : 인삼전용노즐, 고압호스 등 무인방제시설, 관수시설 등
- ▶ 사업대상 및 지원기준 : 인삼 영농조합법인 및 인삼연구회원 등 인삼재배 농가
- ▶ 사업량 : 5년간 총 5개소 지원(연간 1개소 지원)
- ▶ 지원금액 : 5년간 총 185백만원(도비 30%, 시비 50%, 자부담 20%)

○ 소요예산 : 총 185백만원

구분	2019년	2020년	2021년	2022년	2023년	합계
국비						
도비	11.1	11.1	11.1	11.1	11.1	55.5
시비	18.5	18.5	18.5	18.5	18.5	92.5
융자						
자담	7.4	7.4	7.4	7.4	7.4	37
합계	37	37	37	37	37	185

전략	사업명	사업유형
세부사업	특작 안전재배기술 보급	계속/자체

○ 추진배경 및 목적

- ▶ 버섯 생육 최적환경 조성을 위한 환경관리 개선으로 안정생산 체계 확립

○ 사업내용

- ▶ 사업내용 : 버섯환경관리 시설(냉·난방기, 가습기 등) 설치 등
- ▶ 사업대상 및 지원기준 : 버섯재배농가
- ▶ 사업량 : 5년간 총 5개소 지원(연간 1개소 지원)
- ▶ 지원금액 : 5년간 총 85백만원(시비 80%, 자부담 20%)

○ 소요예산 : 총 85백만원

구분	2019년	2020년	2021년	2022년	2023년	합계
국비						
도비						
시비	13.6	13.6	13.6	13.6	13.6	68
융자						
자담	3.4	3.4	3.4	3.4	3.4	17
합계	17	17	17	17	17	85

전략	사업명	사업유형
세부사업	과학영농시설 운영	계속/자체

○ 추진배경 및 목적

- ▶ 우량무병 조직배양묘 생산 실증시험을 통한 농가보급

○ 사업내용

▶ 사업내용 :

- 조직배양실 운영 무기계약근로자 보수
- 양액재배온실 기간제근로자 보수/ 과학영농시설(순화온실 등)운영 기간제근로자 보수
- 양액재배온실·과학영농시설 운영, 유지 및 보수, 연료비
- 양액재배온실·과학영농시설 운영 재료비
- 과학영농시설 운영 시험연구비

- ▶ 사업대상 및 지원기준 : 양액재배온실·과학영농시설

- ▶ 사업량 : 5년간 5개소 지원(연간 1개소 지원)

- ▶ 지원금액 : 5년간 총 404.295백만원(시비 100%)

○ 소요예산 : 총 404.295백만원

구분	2019년	2020년	2021년	2022년	2023년	합계
국비						
도비						
시비	80.859	80.859	80.859	80.859	80.859	404.295
융자						
자담						
합계	80.859	80.859	80.859	80.859	80.859	404.295

전략	사업명	사업유형
세부사업	선택형 맞춤형농정	계속/광역

○ 추진배경 및 목적

- ▶ 양주시 특화품목을 집중 육성하여 농산물 고부가가치 창출

○ 사업내용

- ▶ 사업내용 : 선별장, 가공설비, 버섯재배사, 공동육묘장
- ▶ 사업대상 및 지원기준 : 양주수출딸기영농조합법인, 광적농협버섯공선회, 백석농협, 남면농협, 광적농협
- ▶ 사업량 : 5년간 총 25개소(연간 5개소 지원)
- ▶ 지원금액 : 5년간 총 10,180백만원(도비 20%, 시비 30%, 자부담 50%)

○ 소요예산 : 총 10,180백만원

구분	2019년	2020년	2021년	2022년	2023년	합계
국비						
도비	407	407	407	407	407	2,035
시비	611	611	611	611	611	3,055
용자						
자담	1,018	1,018	1,018	1,018	1,018	5,090
합계	2,036	2,036	2,036	2,036	2,036	10,180

전략	사업명	사업유형
세부사업	환경친화형 농자재 지원	계속/도비

○ 추진배경 및 목적

- ▶ 시설하우스용 비닐 사용으로 인한 환경오염 문제 개선을 위해 장기성 하우스 필름을 지원하여 농업환경 보전

○ 사업내용

- ▶ 사업내용 : 장기연질필름, 잡초매트, 생분해성멀칭제
- ▶ 사업대상 및 지원기준 : 시설원예작물 재배·생산농업인 및 친환경농산물 재배·생산농업인
- ▶ 사업량 : 5년간 총 180농가 지원(연간 36농가 지원)
- ▶ 지원금액 : 5년간 총 5,342백만원(도비 15%, 시비 35%, 자부담 50%)

○ 소요예산 : 총 5,342백만원

구분	2019년	2020년	2021년	2022년	2023년	합계
국비						
도비	160.26	160.26	160.26	160.26	160.26	801.3
시비	373.94	373.94	373.94	373.94	373.94	1,869.7
융자						
자담	534.2	534.2	534.2	534.2	534.2	2,671
합계	1,068.4	1,068.4	1,068.4	1,068.4	1,068.4	5,342

전략	사업명	사업유형
세부사업	꽃이 전하는 감동 365	계속/자체

○ 추진배경 및 목적

- ▶ FTA로 인한 무차별 화훼수입 및 김영란법 시행 등으로 화훼산업 위기 직면에 따른 양주시 화훼연구회와 협약을 통한 전직원 사기 진작 및 화훼농가 의욕 고취

○ 사업내용

- ▶ 사업내용 : 양주시 화훼연구회와 업무협약 체결을 통하여 전직원 및 민원실 등 책상하나에 화분하나 놓기
- ▶ 사업대상 및 지원기준 : 화훼농가 및 시청 직원
- ▶ 사업량 : 5년간 총 20회 지원(연간 4회 지원)
- ▶ 지원금액 : 5년간 총 72백만원(시비 100%)

○ 소요예산 : 총 72백만원

구분	2019년	2020년	2021년	2022년	2023년	합계
국비						
도비						
시비	14.4	14.4	14.4	14.4	14.4	72
융자						
자담						
합계	14.4	14.4	14.4	14.4	14.4	72

전략	사업명	사업유형
세부사업	농작물 병해충 방제비 지원	계속/국비

○ 추진배경 및 목적

- ▶ 농작물에 큰 피해를 줄 우려가 있는 병해충을 발생 전과 발생 후에 신속하게 방제할 수 있도록 지원하여 안전 농산물 생산과 수급에 기여
- ▶ 국내에 유입된 외래병해충을 긴급 방제하여 확산방지 및 피해 최소화

○ 사업내용

- ▶ 사업내용 : 검역병해충, 과수 돌발병해충 방제비 지원
- ▶ 사업대상 및 지원기준 : 과수재배 농업인, 수출농가 등
- ▶ 사업량 : 5년간 총 5개소 지원(연간 1개소 지원)
- ▶ 지원금액 : 5년간 총 84백만원(국비 50%, 자부담 50%)

○ 소요예산 : 총 84백만원

구분	2019년	2020년	2021년	2022년	2023년	합계
국비	8.4	8.4	8.4	8.4	8.4	42
도비						
시비						
융자						
자담	8.4	8.4	8.4	8.4	8.4	42
합계	16.8	16.8	16.8	16.8	16.8	84

전략	사업명	사업유형
세부사업	원예 새기술 보급	계속/도비

○ 추진배경 및 목적

- ▶ 고온기 생육장해 예방, 스마트기기 이용 환경제어 모니터링, 국산품종 보급으로 로얄티 절감 기술보급

○ 사업내용

- ▶ 사업내용 : 스마트기기활용 원격환경제어시스템, 환기 및 차광시설, 국내육성 장미, 국화 품종 보급 등
- ▶ 사업대상 및 지원기준 : 시설채소농가, 화훼농가 등
- ▶ 사업량 : 5년간 총 10개소 지원(연간 2개소 지원)
- ▶ 지원금액 : 5년간 총 300백만원(도비 30%, 시비 50%, 자부담 20%)

○ 소요예산 : 총 300백만원

구분	2019년	2020년	2021년	2022년	2023년	합계
국비						
도비	18	18	18	18	18	90
시비	30	30	30	30	30	150
융자						
자담	12	12	12	12	12	60
합계	60	60	60	60	60	300

전략	사업명	사업유형
세부사업	과수 새기술 보급	계속/도비

○ 추진배경 및 목적

- ▶ 기후변화에 대응한 안정적 소과류생산을 위한 우박 및 조류피해 방지시설 설치

○ 사업내용

- ▶ 사업내용 : 방조망 시설, 관수시설, 관비시스템 등
- ▶ 사업대상 및 지원기준 : 소과류 재배농가 등
- ▶ 사업량 : 5년간 총 5개소 지원(연간 1개소 지원)
- ▶ 지원금액 : 5년간 총 100백만원(도비 30%, 시비 50%, 자부담 20%)

○ 소요예산 : 총 100백만원

구분	2019년	2020년	2021년	2022년	2023년	합계
국비						
도비	6	6	6	6	6	30
시비	10	10	10	10	10	50
융자						
자담	4	4	4	4	4	20
합계	20	20	20	20	20	100

전략	사업명	사업유형
세부사업	최고품질 화훼생산 기술보급	계속/자체

○ 추진배경 및 목적

- ▶ 이상기온으로 인한 돌발해충에 대한 천적투입 및 친환경 자재 사용 등으로 친환경 종합방제를 통한 안정적인 고품질 화훼류 생산

○ 사업내용

- ▶ 사업내용 : 천적, 페로몬 트랩, 친환경 자재 등
- ▶ 사업대상 및 지원기준 : 화훼 재배 농가
- ▶ 사업량 : 5년간 총 5개소 지원(연간 1개소 지원)
- ▶ 지원금액 : 5년간 총 100백만원(시비 80%, 자부담 20%)

○ 소요예산 : 총 100백만원

구분	2019년	2020년	2021년	2022년	2023년	합계
국비						
도비						
시비	16	16	16	16	16	80
융자						
자담	4	4	4	4	4	20
합계	20	20	20	20	20	100

전략	사업명	사업유형
세부사업	신소득원 작목 현장애로기술 지원	계속/자체

○ 추진배경 및 목적

- ▶ 아로니아, 블루베리 등 실증시험을 통한 생육특성 파악 및 재배기술 확립
- ▶ 신소득작목 재배기술의 신속한 보급과 현장애로기술 해결 등

○ 사업내용

- ▶ 사업내용 :
 - 과학영농시설(신소득원실증시험포)운영 기간제근로자 보수
 - 신소득원 실증시험포 유지 및 보수
 - 신소득작목 재배기술 시험연구
- ▶ 사업대상 및 지원기준 : 과학영농시설(신소득원실증시험포)
- ▶ 사업량 : 5년간 총 5개소 지원(연간 1개소 지원)
- ▶ 지원금액 : 5년간 총 154.05백만원(시비 100%)

○ 소요예산 : 총 154.05백만원

구분	2019년	2020년	2021년	2022년	2023년	합계
국비						
도비						
시비	30.81	30.81	30.81	30.81	30.81	154.05
용자						
자담						
합계	30.81	30.81	30.81	30.81	30.81	154.05

전략	사업명	사업유형
세부사업	수출농산물 지원	계속/자체

○ 추진배경 및 목적

- ▶ 수출농산물(농식품) 지원을 통한 물류비 부담 감소 및 안정적인 농산물 생산·수출 활성화 도모
- ▶ 수출 농산물 지원을 통한 농가 부담 감소

○ 사업내용

- ▶ 사업내용 : 수출 농산물 물류비 지원, 수출 농산물 생산용 소모성 농자재 지원
- ▶ 사업대상 및 지원기준 : 양주배영농조합법인, 양주수출딸기영농조합법인
- ▶ 사업량 : 5년간 총 10개소 지원(연간 2개소 지원)
- ▶ 지원금액 : 5년간 총 1,050백만원(시비 86%, 자부담 14%)

○ 소요예산 : 총 1,050백만원

구분	2019년	2020년	2021년	2022년	2023년	합계
국비						
도비						
시비	180	180	180	180	180	900
융자						
자담	30	30	30	30	30	150
합계	210	210	210	210	210	1,050

전략	사업명	사업유형
세부사업	신선농산물 수출단지 시설개선	계속/도비

○ 추진배경 및 목적

- ▶ 신선농산물 수출단지 시설개선을 통해 수출조직을 육성하여 신선농산물 수출 경쟁력 강화

○ 사업내용

- ▶ 사업내용 : 수출 농산물 생산용 다겹보온커튼 지원
- ▶ 사업대상 및 지원기준 : 양주수출딸기영농조합법인
- ▶ 사업량 : 5년간 총 5개소 지원(연간 1개소 지원)
- ▶ 지원금액 : 5년간 총 100백만원(도비 20%, 시비 30%, 자부담 50%)

○ 소요예산 : 총 100백만원

구분	2019년	2020년	2021년	2022년	2023년	합계
국비						
도비	4	4	4	4	4	20
시비	6	6	6	6	6	30
용자						
자담	10	10	10	10	10	50
합계	20	20	20	20	20	100

전략	사업명	사업유형
세부사업	수출포장재 지원	계속/도비

○ 추진배경 및 목적

- ▶ 수출 농산물(농식품) 포장재 지원을 통한 농가 부담 감소는 물론 수출경쟁력 확보 및 양주시 농산물 우수성 대외 홍보

○ 사업내용

- ▶ 사업내용 : 수출용 포장재 지원
- ▶ 사업대상 및 지원기준 : 양주배영농조합법인
- ▶ 사업량 : 5년간 총 5개소 지원(연간 1개소 지원)
- ▶ 지원금액 : 5년간 총 375백만원(도비 20%, 시비 30%, 자부담 50%)

○ 소요예산 : 총 375백만원

구분	2019년	2020년	2021년	2022년	2023년	합계
국비						
도비	15	15	15	15	15	75
시비	22.5	22.5	22.5	22.5	22.5	112.5
융자						
자담	37.5	37.5	37.5	37.5	37.5	187.5
합계	75	75	75	75	75	375

전략	사업명	사업유형
세부사업	고품질 수출농산물 생산지원	계속/도비

○ 추진배경 및 목적

- ▶ 수출 농산물의 이미지 제고를 통한 수출농업인의 생산의욕 고취 및 안정적인 수출증대 도모

○ 사업내용

- ▶ 사업내용 : 농산물 생산 관련 비료, 친환경농자재 등 소모성 농자재 지원
- ▶ 사업대상 및 지원기준 : 양주배영농조합법인, 양주수출딸기영농조합법인
- ▶ 사업량 : 5년간 총 10개소 지원(연간 2개소 지원)
- ▶ 지원금액 : 5년간 총 314백만원(도비 40%, 시비 60%)

○ 소요예산 : 총 314백만원

구분	2019년	2020년	2021년	2022년	2023년	합계
국비						
도비	25.12	25.12	25.12	25.12	25.12	125.6
시비	37.68	37.68	37.68	37.68	37.68	188.4
융자						
자담						
합계	62.8	62.8	62.8	62.8	62.8	314

전략	사업명	사업유형
세부사업	농식품 수출물류비 지원	계속/도비

○ 추진배경 및 목적

- ▶ 수출 농산물(농식품) 지원을 통한 물류비 부담 감소 및 양주시 농산물 우수성 대외 홍보

○ 사업내용

- ▶ 사업내용 : 수출 농산물(농식품) 수출물류비 지원
- ▶ 사업대상 및 지원기준 : 양주배영농조합법인, 양주수출딸기영농조합법인, 모닝팜
- ▶ 사업량 : 5년간 총 15개소 지원(연간 3개소 지원)
- ▶ 지원금액 : 5년간 총 600백만원(도비 40%, 시비 60%)

○ 소요예산 : 총 600백만원

구분	2019년	2020년	2021년	2022년	2023년	합계
국비						
도비	48	48	48	48	48	240
시비	72	72	72	72	72	360
융자						
자담						
합계	120	120	120	120	120	600

전략	사업명	사업유형
세부사업	G마크 등 포장재 지원	계속/도비

○ 추진배경 및 목적

- ▶ G마크 인증 공동브랜드 차별화 및 이미지 제고

○ 사업내용

- ▶ 사업내용 : G마크 부착 포장재 제작 지원
- ▶ 사업대상 및 지원기준 : 양주연합미곡종합처리장, 동원농산교역
- ▶ 사업량 : 5년간 총 10개소 지원(연간 2개소 지원)
- ▶ 지원금액 : 5년간 총 86.7백만원(도비 20%, 시비 30%, 자부담 50%)

○ 소요예산 : 총 86.7백만원

구분	2019년	2020년	2021년	2022년	2023년	합계
국비						
도비	3.468	3.468	3.468	3.468	3.468	17.34
시비	5.202	5.202	5.202	5.202	5.202	26.01
융자						
자담	8.67	8.67	8.67	8.67	8.67	43.35
합계	17.34	17.34	17.34	17.34	17.34	86.7

전략	사업명	사업유형
세부사업	어하동동 공동브랜드 표준규격출하사업	계속/자체

○ 추진배경 및 목적

- ▶ 양주시 농특산물 공동브랜드 차별화를 통한 홍보 및 대외 이미지 제고

○ 사업내용

- ▶ 사업내용 : 어하동동 브랜드 부착 포장재 제작 지원
- ▶ 사업대상 및 지원기준 : 양주시 농특산물 공동브랜드 사용승인 농업단체 및 농업인(양주연합미곡종합처리장, 동원농산교역)
- ▶ 사업량 : 5년간 총 10개소 지원(연간 2개소 지원)
- ▶ 지원금액 : 5년간 총 2,500백만원(시비 50%, 자부담 50%)

○ 소요예산 : 총 2,500백만원

구분	2019년	2020년	2021년	2022년	2023년	합계
국비						
도비						
시비	250	250	250	250	250	1,250
융자						
자담	250	250	250	250	250	1,250
합계	500	500	500	500	500	2,500

전략	사업명	사업유형
세부사업	농업협력 농산유통 지원	계속/자체

○ 추진배경 및 목적

- ▶ 농협과 공동으로 관내 소규모 농가 및 농업인단체를 대상으로 농산물생산에 소요되는 시설 및 장비를 지원하여 특정 품목이 아닌, 양주시 생산 농산물 전반을 아우르는 육성 지원체계 확립

○ 사업내용

- ▶ 사업내용 : 이동식 저온저장고, 농산물건조기, 보온재, 예초기 등 농가수유가 많은 품목집중 지원
- ▶ 사업대상 및 지원기준 : 관내 농업경영체 등록 농업단체 및 농업인
- ▶ 사업량 : 5년간 총 4,000명 지원(연간 800명 지원)
- ▶ 지원금액 : 5년간 총 4,000백만원(시비 25%, 농협지원금 25%, 자부담 50%)

○ 소요예산 : 총 4,000백만원

구분	2019년	2020년	2021년	2022년	2023년	합계
국비						
도비						
시비	200	200	200	200	200	1,000
농협지원금	200	200	200	200	200	1,000
자담	400	400	400	400	400	2,000
합계	800	800	800	800	800	4,000

전략	사업명	사업유형
세부사업	농촌테마공원 딸기체험온실 운영	계속/자체

○ 추진배경 및 목적

- ▶ 딸기체험온실 운영으로 도시민에게 양주딸기 및 브랜드(참새벽딸기)홍보

○ 사업내용

- ▶ 사업내용 : 농어촌테마공원 딸기체험온실 운영, 딸기재배 및 딸기수확 체험
- ▶ 사업대상 및 지원기준 : 딸기체험온실
- ▶ 사업량 : 5년간 총 5개소 지원(연간 1개소 지원)
- ▶ 지원금액 : 5년간 총 194.5백만원(시비 100%)

○ 소요예산 : 총 194.5백만원

구분	2019년	2020년	2021년	2022년	2023년	합계
국비						
도비						
시비	38.9	38.9	38.9	38.9	38.9	194.5
융자						
자담						
합계	38.9	38.9	38.9	38.9	38.9	194.5

전략	사업명	사업유형
세부사업	공동선별비 지원	계속/국비

○ 추진배경 및 목적

- ▶ 농산물 주산지의 규모화·조직화를 유도하여 농산물 유통 경쟁력을 높이고 농가의 안정적인 판로확대 마련

○ 사업내용

- ▶ 사업내용 : 농산물 공동선별비 지원
- ▶ 사업대상 및 지원기준 : 백석·은현 애호박 공선회
- ▶ 사업량 : 5년간 총 10개소 지원(연간 2개소 지원)
- ▶ 지원금액 : 5년간 총 296.94백만원(국비 25%, 도비 7%, 시비 18%, 자부담 50%)

○ 소요예산 : 총 296.94백만원

구분	2019년	2020년	2021년	2022년	2023년	합계
국비	14.847	14.847	14.847	14.847	14.847	74.235
도비	4.454	4.454	4.454	4.454	4.454	22.27
시비	10.393	10.393	10.393	10.393	10.393	51.965
융자						
자담	29.694	29.694	29.694	29.694	29.694	148.47
합계	59.388	59.388	59.388	59.388	59.388	296.94

전략	사업명	사업유형
세부사업	접경지역 군납활성화 지원	계속/도비

○ 추진배경 및 목적

- ▶ 접경지역 군납 농산물의 연중 유통체계 구축 지원을 통해 군부대 요구에 맞는 농산물을 공급함으로써 접경지역 농업인의 가계 안정과 지역경제 활성화 도모

○ 사업내용

- ▶ 사업내용 : 접경지역 군납 농산물의 연중 유통체계 구축을 위한 비닐하우스 설치, 저온저장시설 및 냉장차량 지원
- ▶ 사업대상 및 지원기준 : 접경지역 군납 실적이 우수한 접경지역 농업인 및 군납 조합(백석·은현 애호박 공선회)
- ▶ 사업량 : 5년간 총 15개소 지원(연간 3개소 지원)
- ▶ 지원금액 : 5년간 총 500백만원(도비 30%, 시비 30%, 자부담 40%)

○ 소요예산 : 총 500백만원

구분	2019년	2020년	2021년	2022년	2023년	합계
국비						
도비	30	30	30	30	30	150
시비	30	30	30	30	30	150
융자						
자담	40	40	40	40	40	200
합계	100	100	100	100	100	500

1.3. 축산업

1) 개요

(1) 계획의 목적

- 양주시 축산업에 대한 미래전망을 바탕으로 전략과제를 포함하여 축산업과 관련된 전체 사업을 대상으로 하는 종합계획을 수립하고자 함
- 농어촌 환경오염에 대한 관심고조로 환경과 조화되는 지속가능한 축산업 영위와 안정적 발전을 통한 선진화를 위해 친환경축산업 및 동물복지에 대한 계획을 포함하여 수립하고자 함

(2) 계획의 범위

- 축산업에 대한 계획 수립 범위를 다음과 같이 설정하여 계획함
 - ▶ 대상 축종 : 한육우, 낙농, 양돈, 가금 등
 - ▶ 작성 범위 : 축산물의 생산(환경 포함), 유통 분야 사업

2) 현황분석

(1) 일반 현황

<표 2-1-27> 양주시 축산농가현황(2018.09.01. 기준)

(단위 : 호, 두)

	농가수	사육두수
소	343	19,003
돼지	76	86,040
산란계	34	1,456,217
육계	28	821,924

자료 : 공공데이터포털 홈페이지 참고

<표 2-1-28> 양주시 가금류 농장 현황

(단위 : 호, 두)

	농장수	사육두수	소재지										
			백석읍	은현면	남면	광적면	장흥면	양주 1동	양주 2동	회천 1동	회천 2동	회천 3동	회천 4동
산란계	26	1,183,000	3	14	7	1				1			
육계	21	631,600	6	7	3	1			3				1
총합계	47	1,814,600	9	21	10	2	0	0	3	1	0	0	1

자료 : 경기데이터드림 홈페이지 참고

<표 2-1-29> 양주시 비료생산업 등록 현황(2018.12.31. 기준)

(단위 : 톤/일)

상호명	지번주소	비료의 종류 및 명칭	생산 능력	제조원료 및 투입비율
엔젤파머스	양주시 은현면 용암리 904번지	1종복합비료	1	요소 19.2%, 인산암모늄 40.6%, 황산칼륨 38.7%, 황산아연 1.5%
(주) 새한비료	양주시 광적면 덕도리 809번지	가축분퇴비	100	계분55%, 톱밥17%, 수피6%, 난각1%, 동물성잔재물(육가공잔사)5.5%, 식물성 잔재물(채소류)6%, 커피박 5%, 미생물 4.5%
남면농업협동조합	양주시 남면 상수리 611번지	가축분퇴비	50	계분 50%, 돈분 20%, 톱밥 15%, 우분 8%, 커피박 7%
무궁화비료	양주시 은현면 선암리 1	가축분퇴비	7	계분 70%, 톱밥 20%, 버섯폐배지 10%
케이지케미칼(주)	양주시 남면 상수리 536번지	가축분퇴비	10	계분 50%, 돈분 10%, 톱밥 35%, 토양미생물제제 4.5%, 스테비아 0.5%
(주)그린로직스	양주시 광적면 우고리 24번지	미량요소복합	0.3	돈분냉각응축액100%, 붕소 0.089%, 몰리브덴 0.001%
(주)이비코	양주시 고암동 500번지	미량요소복합	1	수용성붕소(H3BO3) 0.0897%, 수용성 몰리브덴(nh4)6M07O24H2O)0.0010%, 물 99.9093%
대양정밀(주)	양주시 남면 경신리 271번지	미량요소복합	0.5	규산염 백토 40%, 붕소, 몰리브덴, 물60%
(주)후인바이오	양주시 덕계동 353번지	지렁이분	0.5	수용성인산 0.01%, 수용성칼리 0.04%, 수용성고토 0.01%, 수용성붕소 0.001%, 물99.939%
양주시농업기술센터	양주시 광적면 광석리 278번지	토양미생물제제	0.3	고초균배지0.1%, Trypton0.1%, Soytone0.5%, Dectrose 0.1, Sodium Chloride 0.3%, Dipotassium Phosphate 0.3%, 정제수 98.6
(주)이피에스솔루션	양주시 남면 상수리 536-10번지	퇴비	40	음식물류폐기물(전처리한탈수품 포함)77%, 코코피트 12%, 폐사료5%, 미생물제제 5%, 석회고토1%

자료 : 경기데이터드림 홈페이지 참고

<표 2-1-30> 양주시 비료공급 현황

(단위 : M/T)

연별	계	질소질	인산질	加里질	기타
2012	1,665	404	138	172	951
2013	1,475	366	126	157	826
2014	3,384	819	255	312	1,998
2015	1,600	392	143	178	887
2016	1,602	395	149	180	878

자료 : 양주시 통계연보(2016)

<표 2-1-31> 양주시 가축 사육 현황

(단위 : 마리)

구 분		2014	2015	2016	2017	2018
한육우	사육호수	337	377	420	420	409
	마리수	10,098	9,275	10,582	10,582	10,822
젓소	사육호수	141	164	163	163	154
	마리수	9,219	9,138	8,951	8,951	8,736
돼지	사육호수	90	80	63	63	62
	마리수	96,400	93,515	71,141	71,141	76,289
닭	사육호수	65	61	47	47	60
	마리수	1,845,425	2,029,454	1,658,570	1,658,570	1,778,614
마필	사육호수	14	15	8		9
	마리수	131	123	131		157
산양	사육호수	23	18	41		40
	마리수	592	729	1,587		2654
면양	사육호수	-	-	-		
	마리수	-	-	-		
사슴	사육호수	14	9	15		3
	마리수	201	214	193		42
토끼	사육호수	3	3	4		1
	마리수	963	167	368		11
개	사육호수	2,033	2,033	2,024		
	마리수	9,051	9,051	8,993		
오리	사육호수	4	4	0	0	0
	마리수	19,298	13,500	0	0	0
거위	사육호수	-	1	-		
	마리수	-	2	-		
꿀벌	사육호수	27	23	35		35
	군수	3,566	2,735	3,572		4214

자료 : 양주시 통계연보(2016), '17~18년도 현황은 양주시청 홈페이지 내 부서별공개자료실(축산과) 자료 활용함

<표 2-1-32> 양주시 가축전염병 발생 현황

(단위 : 호, 두)

연도	가축전염병명				축종명					감염 두수
	합계	결핵병	고병원성 조류 인플루엔자	브루셀라병	합계	소	닭	오리	사슴	
2014	6	6			6	6				12
2015	2		2		2			2		6
2016	4		3	1	4	1	3			1
2017	11	7	4		11	2	4		5	11

자료 : 경기데이터드림 홈페이지 참고

<표 2-1-33> 양주시 가축전염병 예방주사 실적 현황

(단위 : 마리)

연별	탄저· 기종저	소전염성 비기관염	돼지 일본뇌염	돼지 전염성 위장병	돼지 오제스키 병	뉴캐슬병	광견병	소유행열	소아까 바네병	기타
2012	-	2,800	16,500	-	-	11,800,000	9,000	-	3,300	2,031,500
2013	-	2,800	20,000	-	-	37,000,000	13,000	-	3,300	1,956,300
2014	-	2,800	20,000	-	-	20,320,000	33,000	-	3,300	7,506,570
2015	-	2,800	20,000	-	-	27,900,000	15,000	-	3,500	6,636,641
2016	-	2,800	20,000	-	-	20,900,000	34,000	3,000	4,000	6,156,673

자료 : 양주시 통계연보(2016)

<표 2-1-34> 양주시 수의사 현황

(단위 : 명)

연별	성별Gender			직업별						
	합계	남	여	합계	행정	연구	공수의 ¹⁾	개업수의	학교	단체
2012	49	54	3	24	5	14	3	4
2013	51	34	17	56	2	29	5	13	3	3
2014	31	24	7	31	2	1	5	15	4	2
2015	63	43	20	63	33	1	5	15	4	2
2016	75	57	18	75	45	1	5	15	3	4

주 1) 공수의는 개업수의사 중에서 위촉되므로 합계에 미포함

자료 : 양주시 통계연보(2016)

<표 2-1-35> 가축분뇨 처리시설 현황

항목	내용
추진배경	가축분뇨 관리의 편의성과 효율성 증대 및 쾌적한 생활환경 조성
장소	양주시 은현면 봉암리 47번지 일원
규모	150㎡/일(사업부지 : 총17,881㎡)
처리공법	BCS공법 (Bio Ceramic SBR)[(주)부강테크]
방류방법	처리공법신천하수처리장 연계처리

자료 : 양주시청 홈페이지 참고

(2) 정책지원 현황

<표 2-1-36> 양주시 축산업 정책지원 현황

항 목	사업명	사업구분		사업비(백만원) 및 사업량			
				'16	'17	'18	계
축 산 기 반 조 성	가축분뇨 퇴액비화 지원	목 적	친환경 축산기반 조성	183.356	47.6	60	290.956
		사 업 량	1년간 4개소 지원				
		사업대상	관내 축산농가				
		사업비분담	국비 20%, 도비 3%, 시비 17%, 자부담 60%				
	가축분뇨 액비살포비지원	목 적	친환경 축산기반 조성 및 가축분뇨 액비 자원화 이용촉진	5.822	5.238	20	31.06
		사 업 량	1년간 100ha 지원				
		사업대상	양주축산업협동조합(액비유통센터)				
		사업비분담	국비 50%, 도비 8%, 시비 43%				
	축산환경개선 사업	목 적	깨끗한 농촌환경 조성	315.82	290.04	290.4	896.26
		사업대상	관내 축산농가, 축분퇴비공장				
사업비분담		도비 20%, 시비 30%, 자부담 50%					
축산환경개선 사업 (미생물제 지원)	목 적	깨끗한 농촌환경 조성	130	145	145	420	
	사 업 량	1년간 58,000kg 지원					
	사업대상	관내 축산농가					
주택밀집지역 축산농가 축산환경 개선 지원	목 적	깨끗한 농촌환경 조성	-	-	50	50	
	사 업 량	1년간 2,000개 지원					
	사업대상	민원 상시 발생 축산농가 및 주택 밀집지역 축산농가					
축사이미지 개선 지원사업	목 적	농촌 주거 환경 개선	-	5	10	15	
	사 업 량	1년간 1개소 지원					
	사업대상	관내 축산농가					
승마장 육성 지원	목 적	안전한 승마환경 조성 및 승마장 경쟁력 확보	6.180	30.87	29.8	66.85	
	사 업 량	1년간 장제비 400두, 보험료 28두					
	사업대상	관내 승마장 및 말 사육농가					
과학영농현장 기술지원	목 적	축산물 안정생산 기반조성	-	-	59.679	59.679	
	사 업 량	1년간 1개소 지원					
	사업대상	농업기술센터					
생 산	친환경 안전축산물 생산지도	목 적	고품질 축산물 생산성 향상	13.2	36	32	81.2
		사 업 량	'16년 3명, '17년 7명, '18년 2명 지원				
		사업대상	축산농업인				
		사업비분담	시비 80%, 자부담 20%				

연 년 도	사업명	사업구분		사업비(백만원) 및 사업량			
				'16	'17	'18	계
생 산	가축품질회 출품축 보상	목 적	축산업경쟁력 강화	-	-	14	14
		사 업 량	1년간 70두 지원				
		사업대상	가축품질회 참여 축산농가				
		사업비분담	시비 100%				
	낙농헬퍼요원 육성사업	목 적	낙농가 안정성유지 및 생활개선 도모	-	-	42	42
		사 업 량	1년간 7명 지원				
		사업대상	5개 헬퍼사업단 헬퍼요원				
		사업비분담	시비 100%				
	경기한우 명품화사업	목 적	한우경쟁력 강화 도모	36.897	80.546	79.925	197.368
		사 업 량	1년간 250개소 지원				
		사업대상	관내 한우사육농가				
		사업비분담	도비 31%, 시비 47%, 자부담 22%				
	젓소경쟁력 강화사업	목 적	생산성 향상	21.999	38.505	45	105.504
		사 업 량	1년간 젓소등록 1,000두, 산유능력검정 3,000두, 선형심사 1,000두, 우수 정액공급 600두 등 총 5,600두 지원				
		사업대상	관내 젓소농가				
		사업비분담	도비 20%, 시비 30%, 자부담 50%				
양돈경쟁력 강화사업	목 적	양돈 생산성 향상 도모	58.54	62	67	187.54	
	사 업 량	1년간 3개소 지원					
	사업대상	관내 양돈농가					
	사업비분담	도비 20%, 시비 30%, 자부담 50%					
양계경쟁력 강화사업	목 적	양계농가 보호 및 생산성 향상 도모	12.3	18.125	13.9	44.325	
	사 업 량	1년간 1개소 지원					
	사업대상	관내 양계농가					
	사업비분담	도비 20%, 시비 30%, 자부담 50%					
양봉산업육성 사업	목 적	양봉산업 기반확대 및 농가소득 증대 도모	17.704	24.603	26.482	68.789	
	사 업 량	1년간 5개소 지원					
	사업대상	관내 양봉농가					
	사업비분담	도비 20%, 시비 30%, 자부담 50%					
가축재해보험 가입지원	목 적	축산농가의 경영 안정 도모	127.731	174.365	183.3	485.396	
	사업대상	관내 가축재해보험 가입농가					
	사업비분담	도비 24%, 시비 36%, 자부담 40%					
축산물 HACCP 컨설팅	목 적	안전한 축산물 생산가공	-	-	44.8	44.8	
	사 업 량	1년간 8개소 지원					
	사업대상	관내 축산농가중 HACCP 적용 희망 농가					
축산후계자 선진지 견학지원	목 적	농가 생산시스템 선진화 및 생산성 향상	-	-	30	30	
	사 업 량	1년간 2명 지원					
	사업대상	관내축산업 후계자					
		사업비분담	시비 100%				

연 계	사업명	사업구분		사업비(백만원) 및 사업량			
				'16	'17	'18	계
생 산	고능력가축 생산사업	목 적	가축의 고능력화 도모	29.614	43.76	82.5	155.874
		사 업 량	1년간 25개소 지원				
		사업대상	관내 대가축(한육우, 젓소) 사육농가				
		사업비분담	시비 50%, 자부담 50%				
	조사료생산용 기계장비구입 지원	목 적	조사료생산, 유통기반 확충	69.23	49.468	27.5	146.198
		사 업 량	-				
		사업대상	관내 조사료 생산농가				
		사업비분담	시비 20%, 자부담 80%				
	조사료생산용 뽕짚비닐 지원	목 적	축산업 경쟁력 강화	-	154.977	147	301.977
		사 업 량	1년간 2,450롤 지원				
		사업대상	관내 조사료 생산농가				
		사업비분담	도비 18%, 시비 42%, 자부담 40%				
산유능력검정 지원사업	목 적	생산성 향상	-	-	20	20	
	사 업 량	1년간 20,000두 지원					
	사업대상	관내 젓소사육농가					
	사업비분담	시비 50%, 자부담 50%					
축산물 이력관리지원	목 적	안전 축산물 생산 및 유통 체계 구축	-	-	54	54	
	사 업 량	1년간 5,625두 지원					
	사업대상	신생송아지(한우, 육우, 젓소) 전두수					
	사업비분담	국비 50%, 도비 15%, 시비 35%					
축산 새기술 보급	목 적	축산농가 경쟁력 강화	16	16	32	64	
	사 업 량	'16년 1개소, '17년 1개소, '18년 2개소					
	사업대상	축산농가					
	사업비분담	도비 30%, 시비 50%, 자부담 20%					
자 원 순 환	축산분뇨자원화 지원사업	목 적	축산분뇨의 자원화 도모	195.828	200.17	201.5	597.498
		사 업 량	1년간 5,000톤 지원				
		사업대상	관내 축산농가				
		사업비분담	시비 50%, 자부담 50%				
	다용도 축산 분뇨처리장비	목 적	축산농가의 분뇨처리 부담경감	90	45	105	240
		사 업 량	1년간 7대 지원				
		사업대상	관내 축산농가				
		사업비분담	도비 20%, 시비 30%, 자부담 50%				
	발효축분 수거운반비 지원	목 적	깨끗한 농촌환경 조성	20	25	25	70
		사 업 량	1년간 350개소 지원				
		사업대상	관내 대가축(한육우, 젓소) 사육 농가				
		사업비분담	시비 50%, 자부담 50%				
자연순환활성화 지원사업	목 적	깨끗한 농촌환경 조성	-	-	23	23	
	사 업 량	1년간 80개소 지원					
	사업대상	양주축산업협동조합					
	사업비분담	시비 100%					

항목	사업명	사업구분		사업비(백만원) 및 사업량			
				'16	'17	'18	계
자원순환	축가농가 악취배출원 중점관리	목적	축산농가 악취배출 저감	-	-	16	16
		사업량	1년간 356건 실시				
		사업대상	가축분뇨 배출시설				
		사업비분담	시비 100%				
	가축분뇨 공공처리시설 관리	목적	인근 주민들의 쾌적한 환경 조성	-	-	1,500	1,500
		사업량	1년간 1개소 지원				
		사업대상	양주시 가축분뇨 공공처리시설				
		사업비분담	시비 100%				
	가축분뇨 수거운반비 지원	목적	수질오염 방지	93.294	95.04	95.04	283.374
사업량		1년간 35개소 지원					
사업대상		양주시 관내 양돈농가					
사업비분담		도비 40%, 시비 60%					
가축방역	가축방역재료 확보	목적	가축전염병 사전 예방체계 구축	-	-	177.36	177.36
		사업량	1년간 6대 지원				
		사업대상	축산농가				
		사업비분담	시비 100%				
	가축전염병 차단방역시설 지원	목적	가축질병 예방체계 강화	26	26	26	130
		사업량	'16년 23개소, '17년 17개소, '18년 20개소 지원				
		사업대상	축산농가				
		사업비분담	도비 15%, 시비 35%, 자부담 50%				
	축산농가 소독시설 설치 지원	목적	가축질병 예방체계 강화	-	-	140	140
사업량		'18년 42개소 지원					
사업대상		축산농가					
사업비분담		시비 50%, 자부담 50%					
가금농가 구서 및 해충 방제 지원사업	목적	가축전염병 전염 경로 사전 제거	-	-	24	24	
	사업량	1년간 20개소 지원					
	사업대상	축산농가					
	사업비분담	시비 100%					
공동방재단 운영	목적	악성가축 전염병 재발방지	-	-	93.064	93.064	
	사업량	1년간 2개소 지원					
	사업대상	소규모 축산농가					
	사업비분담	국비 50%, 도비 8%, 시비 42%					
살처분 보상금	목적	살처분된 감염축에 대한 보상	-	-	3,600	3,600	
	사업량	1년간 43두 지원					
	사업대상	축산농가					
	사업비분담	국비 80%, 도비 10%, 시비 10%					
가축전염병 이환축 등 처리사업	목적	전염병 전파 방지	-	-	58	58	
	사업량	-					
	사업대상	축가농가					
	사업비분담	시비 100%					

구분	사업명	사업구분		사업비(백만원) 및 사업량			
				'16	'17	'18	계
가축방역	구제역 예방접종 강화 사업	목적	구제역 백신 부작용 최소화	-	-	177.5	177.5
		사업량	1년간 50,000두 지원				
		사업대상	축산농가				
		사업비분담	도비 30%, 시비 70%				
	구제역 및 AI 예방약품 구입지원 (가축전염병 예방접종)	목적	가축전염병 발생 방지	-	-	1,070.889	1,070.889
		사업량	1년간 예방백신 20종 구입				
		사업대상	축가농가				
		사업비분담	국비 43%, 도비 17%, 시비 40%				
	구제역 및 AI 예방약품 구입지원 (구제역 백신 접종 완화제)	목적	백신항체 상승효과	-	-	29.7	29.7
		사업량	1년간 90,000두 지원				
사업대상		축가농가					
사업비분담		국비 50%, 도비 7%, 시비 43%					
구제역 및 AI 예방약품 구입지원 (구제역 예방백신 접종시술비)	목적	가축전염병 예방	-	-	55	55	
	사업량	1년간 32,200두 지원					
	사업대상	축가농가					
	사업비분담	국비 54%, 도비 8%, 시비 35%					
구제역 및 AI 예방약품 구입지원 (소브루셀라병, 결핵병 채혈비)	목적	소 브루셀라병 및 결핵병 양성축 조기 색출	-	-	79	79	
	사업량	1년간 7,900두 지원					
	사업대상	축가농가					
	사업비분담	국비 30%, 도비 11%, 시비 60%					
구제역 및 AI 예방약품 구입지원 (가축매몰지 관리 지원)	목적	가축매몰지 유지관리를 위한 사후관리	-	-	660	660	
	사업량	1년간 10개소 지원					
	사업대상	축가농가					
	사업비분담	국비 40%, 도비 9%, 시비 51%					
구제역 및 AI 예방약품 구입지원 (치량무선인식장치(GPS) 통신료)	목적	효율적인 방역관리 체계 구축	-	-	37.422	37.422	
	사업량	1년간 630대 지원					
	사업대상	축가농가					
	사업비분담	국비 58%, 도비 9%, 시비 49%					
구제역 및 AI 예방약품 구입지원 (돼지소모성질환 지도지원)	목적	돼지소모성질환 발생 최소화	12	6	6	24	
	사업량	'16년 2개, '17년 1개, '18년 1개 농가 지원					
	사업대상	양돈농가					
	사업비분담	국비 30%, 도비 5%, 시비 26%, 자부담 40%					
구제역 및 AI 예방약품 구입지원 (가금농가질병 관리지원)	목적	질병 발생 최소화	48	30	30	108	
	사업량	'16년 8개소, '17년 5개소, '18년 5개소 지원					
	사업대상	가금농가					
	사업비분담	국비 30%, 도비 5%, 시비 26%, 자부담 40%					

연 부	사업명	사업구분		사업비(백만원) 및 사업량			
				'16	'17	'18	계
가 축 방 역	가축질병 취약농가 집중 관리제	목 적	가축전염병 사전 차단	-	-	60	60
		사 업 량	1년간 100개소 지원				
		사업대상	소규모 및 고령 축산농가				
		사업비분담	시비 100%				
	유기동물 보호관리	목 적	인수공통전염병 예방 및 쾌적한 주거환경 조성	-	-	110.5	110.5
		사 업 량	1년간 유기동물 300두, 길고양이 중성화 280두 총 580두 지원				
		사업비분담	도비 30%, 시비 70%				
	동물보호 및 길고양이 TNR 사업	목 적	인수공통 전염병 확산 방지	-	-	24	24
		사 업 량	1년간 150두 지원				
		사업비분담	국비 20%, 도비 24%, 시비 56%				
반려동물 문화교실 운영	목 적	동물 보호의식 고취	-	-	10	10	
	사 업 량	1년간 1회 개최					
	사업비분담	도비 50%, 시비 50%					
공수의사 활동수당	목 적	가축전염병 차단방역체계 구축	-	-	48	48	
	사 업 량	1년간 4명 지원					
	사업대상	공수의					
공수의 활동 수당(자체)	목 적	가축전염병 차단방역체계 구축	-	-	24	24	
	사 업 량	1년간 2명 지원					
	사업대상	동물진료 전문수의사					
공중방역수의사 관리	목 적	가축방역	-	-	3.2	3.2	
	사 업 량	1년간 2명 지원					
	사업대상	공중방역수의사					
가금농가 CCTV 설치 지원사업	목 적	질병 발생 최소화	-	15	79.92	94.92	
	사 업 량	'17년 3개소, '18년 8개소 지원					
	사업대상	가금사육농가					
닭 진드기 예방 방제지원	사 업 량	'18년 2개소 지원	-	-	12	12	
	사업대상	가금사육농가					
	사업비분담	도비 30%, 시비 30%, 자부담 40%					
유 형	조사료 품질관리 지원	목 적	생산 유통기반 확충 도모	-	-	49.15	49.15
		사 업 량	1년간 1개소 지원				
		사업대상	조사료 품질검사 및 시료채취				
		사업비분담	국비 50%, 도비 15%, 시비 35%				

연 구 구 분	사업명	사업구분		사업비(백만원) 및 사업량			
				'16	'17	'18	계
유 기	조사료생산용 종자구입지원	목 적	조사료 생산 유통기반 확충 도모	62.143	71.75	72	205.893
		사 업 량	1년간 500개소 지원				
사업대상		조사료를 생산하는 양주시 축산농가					
사업비분담		국비 30%, 시비 30%, 자부담 40%					
유 기	조사료생산용 사일리지제조 지원	목 적	생산 유통기반 확충 도모	245.084	272.065	445.5	962.649
		사 업 량	1년간 200개소 지원				
		사업대상	자급 사일리지 제조 축산농가				
		사업비분담	국비 30%, 도비 18%, 시비 42%, 자부담 10%				
유 기	학교우유급식 지원	목 적	낙농산업의 안정적 발전도모	182.563	187.521	312.285	682.369
		사 업 량	1년간 2,550명 지원				
		사업대상	저소득층 및 차상위계층 학생				
		사업비분담	국비 60%, 도비 6%, 시비 34%				
유 기	우수축산물 학교급식 지원사업	목 적	축산농가 안정적인 소비기반 확보	328	431	360	1,119
		사 업 량	1년간 50개소 지원				
		사업대상	관내 초·중·고 희망학교 전체				
		사업비분담	도비 50%, 시비 50%				
기 타	양주시 홀스타인품평회 개최 지원	목 적	선진 낙농기술의 교류 촉진	10	-	10	20
		사 업 량	1년간 150개소 지원				
		사업대상	양주시 젓소 검정농가				
		사업비분담	시비 67%, 자부담 33%				
기 타	축산 G-Festival 개최지원	목 적	우량 한우 사육기반 확대와 개량촉진	9.45	10	10	29.45
		사 업 량	1년간 200개소 지원				
		사업대상	양주축산업협동조합, 관내 한우농가				
		사업비분담	시비 100%				
기 타	학생승마체험 (기금)	목 적	고용창출 및 농가소득 증대	122.37	241.5	313.6	677.47
		사 업 량	1년간 5개소				
		사업대상	관내 승마장				
		사업비분담	국비 30%, 도비 12%, 시비 28%, 자부담 30%				
기 타	학생승마체험 (재활,저소득층)	목 적	사회적 소외계층 대상 자긍심 부여, 말산업분야 경쟁력 확보	24.72	23.94	69.5	118.16
		사 업 량	1년간 저소득층 40명, 재활 70명				
		사업대상	관내 승마장				
		사업비분담	국비 50%, 도비 15%, 시비 35%				
기 타	승마체험 지원사업	목 적	승마체험을 통한 승마활성화	18.485	19.99	20	58.475
		사 업 량	1년간 미취학아동 4,000명				
		사업대상	관내 유치원 및 어린이집 원생				
		사업비분담	시비 50%, 자부담 50%				
기 타	양주시 유소년 승마대회 개최	목 적	승마장 경쟁력 확보	-	-	30	30
		사 업 량	1년간 1개소				
		사업대상	(사)경기도오감승마힐링협회				
		사업비분담	시비 33%, 자부담 67%				

3) 발전목표 및 추진전략

(1) 목표 및 전략

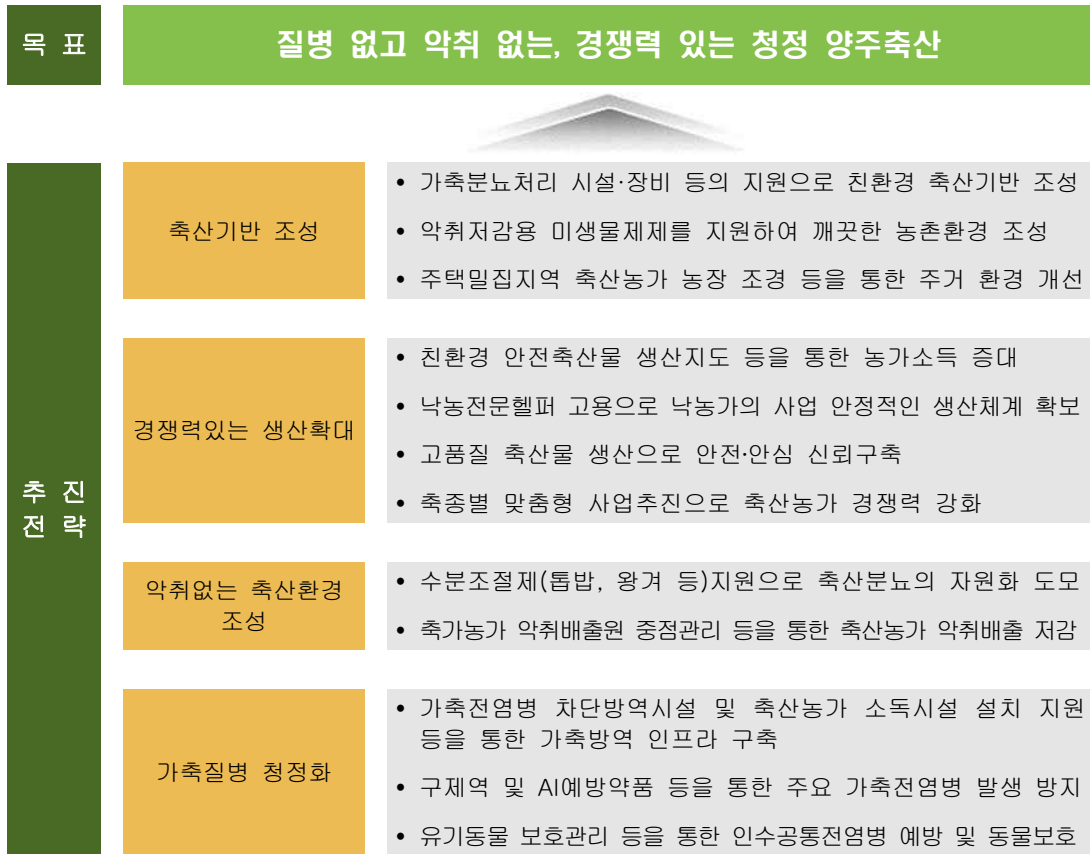

[그림 2-1-4] 축산업 분야 목표 및 전략

(2) 성과목표

<표 2-1-37> 양주시 축산업 분야 성과지표

구분		단위	2019년	2020년	2021년	2022년	2023년
축산농가 수	소	호	343	343	343	343	343
	돼지	호	76	76	76	76	76
	산란계	호	34	34	34	34	34
	육계	호	28	28	28	28	28
가축분뇨 처리시설		개소	1	1	1	1	1
(재활)학생승마체험 대상자 수		명	70	70	70	70	70
(저소득층)학생승마체험 대상자		명	40	40	40	40	40
(미취학아동)승마체험 지원 대상자		명	4,000	4,000	4,000	4,000	4,000

(3) 사업추진 체계

○ 축산과

4) 세부추진 과제

(1) 총괄

① 세부사업별 사업량

<표 2-1-38> 양주시 축산업 세부사업별 사업량

항목	사업명	단위	사업량					계
			'19	'20	'21	'22	'23	
축산기반조성	가축분뇨 퇴액비화 지원	개소	4	4	4	4	4	20
	가축분뇨 액비살포비지원	ha	100	100	100	100	100	500
	축산환경개선사업	(미정)						
	축산환경개선사업(미생물제 지원)	kg	58,000	58,000	58,000	58,000	58,000	290,000
	주택밀집지역 축산농가 축산환경 개선 지원	개	2,000	2,000	2,000	2,000	2,000	10,000
	축사이미지 개선 지원사업	개소	1	1	1	1	1	5
	승마장 육성지원	두	428	428	428	428	428	2,140
	과학영농현장기술지원	개소	1	1	1	1	1	5
생산	친환경 안전축산물 생산지도	개소	2	2	2	2	2	10
	가축품질평화 출품축 보상	두	75	75	75	75	75	375
	낙농헬퍼요원 육성사업	명	8	8	8	8	8	40
	경기한우 명품화사업	개소	250	250	250	250	250	1,250
	젖소경쟁력 강화사업	두	5,600	5,600	5,600	5,600	5,600	28,000
	양돈경쟁력강화사업	개소	3	3	3	3	3	15
	양계경쟁력강화사업	개소	1	1	1	1	1	5
	양봉산업육성사업	개소	5	5	5	5	5	25
	가축재해보험 가입지원	(미정)						
	폭염대비 축사시설 지원사업	개소	4	4	4	4	4	20
	축산물 HACCP 컨설팅	개소	8	8	8	8	8	40
	축산후계자 선진지 견학지원	명	2	2	2	2	2	10
	고능력이축 생산사업	개소	25	25	25	25	25	75
	조사료생산용 기계장비구입 지원	(미정)						
	조사료생산용 벧짚비닐 지원	롤	2,450	2,450	2,450	2,450	2,450	12,250
	산유능력검정지원사업	두	20,000	20,000	20,000	20,000	20,000	100,000
	축산물이력관리지원	두	5,625	5,625	5,625	5,625	5,625	28,125
	축산 새기술보급	개소	1	1	1	1	1	5

항 목	사업명	단 위	사업량					계
			'19	'20	'21	'22	'23	
자 원 순 환	축산분뇨자원화지원사업	톤	5,000	5,000	5,000	5,000	5,000	25,000
	다용도 축산분뇨처리장비	대	7	7	7	7	7	35
	발효축분 수거운반비지원	개소	350	350	350	350	350	1,750
	자연순환활성화지원사업	개소	80	80	80	80	80	400
	축가농가 악취배출원 중점관리	건	356	356	356	356	356	1,780
	가축분뇨 공공처리시설 관리	개소	1	1	1	1	1	5
	가축분뇨 수거운반비 지원	개소	25	25	25	25	25	125
	가축사육제한구역 지형도면 관리	개소	1	1	1	1	1	5
가 축 방 역	가축방역재료 확보	대	7	7	7	7	7	35
	가축전염병 차단방역시설 지원	개소	13	13	13	13	13	65
	축산농가 소독시설 설치 지원	개소	28	28	28	28	28	140
	가금농가 구서 및 해충 방제 지원사업	개소	20	20	20	20	20	100
	공동방제단 운영	개소	2	2	2	2	2	10
	살처분 보상금	두	43	43	43	43	43	215
	가축전염병 이환축 등 처리사업	(미정)						
	구제역 예방접종 강화 사업	두	50,000	50,000	50,000	50,000	50,000	250,000
	구제역 및 AI 예방약품 구입지원 (가축전염병 예방접종)	종	20	20	20	20	20	100
	구제역 및 AI 예방약품 구입지원 (구제역 백신접종 완화제)	두	90,000	90,000	90,000	90,000	90,000	450,000
	구제역 및 AI 예방약품 구입지원 (구제역 예방백신 접종시술비)	두	32,200	32,200	32,200	32,200	32,200	161,000
	구제역 및 AI 예방약품 구입지원 (소브루셀라병, 결핵병 채혈비)	두	7,900	7,900	7,900	7,900	7,900	39,500
	구제역 및 AI 예방약품 구입지원 (가축매몰지 관리 지원)	개소	10	10	10	10	10	50
	구제역 및 AI 예방약품 구입지원 (차량무선인식장치(GPS) 통신료)	대	630	630	630	630	630	3,150
	구제역 및 AI 예방약품 구입지원 (돼지소모성질환지도지원)	개소	1	1	1	1	1	5
	구제역 및 AI 예방약품 구입지원 (가금농가질병관리지원)	개소	5	5	5	5	5	25
	가축질병 취약농가 집중 관리제	개소	100	100	100	100	100	500
	유기동물 보호관리	두	650	650	650	650	650	3,250
	동물보호 및 길고양이 TNR 사업	두	150	150	150	150	150	750
	반려동물 문화교실 운영	회	1	1	1	1	1	5
동물보호 지원사업	개소	1	1	1	1	1	5	
공수의사 활동수당	명	4	4	4	4	4	20	
공수의 활동수당(자체)	명	2	2	2	2	2	100	
공중방역수의사 관리	명	2	2	2	2	2	100	
가금농가 CCTV 설치 지원사업	개소	20	20	20	20	20	100	

구분	사업명	단위	사업량					계
			'19	'20	'21	'22	'23	
예유	닭 진드기 예방 방제지원	수	200,000	200,000	200,000	200,000	200,000	1,000,000
	조사료 품질관리 지원	개소	1	1	1	1	1	5
	조사료생산용 종자구입지원	개소	500	500	500	500	500	2,500
	조사료생산용 사일리지제조 지원	개소	200	200	200	200	200	1,000
기타	학교우유급식지원	명	2,550	2,550	2,550	2,550	2,550	12,750
	우수축산물 학교급식 지원사업	개소	50	50	50	50	50	250
	양주시 홀스타인품평회 개최 지원	개소	150	150	150	150	150	750
	축산 G-Festival 개최지원	개소	200	200	200	200	200	1,000
	학생승마체험(기금)	개소	5	5	5	5	5	25
	학생승마체험(재활,저소득층)	명	110	110	110	110	110	550
	승마체험 지원사업	명	4,000	4,000	4,000	4,000	4,000	20,000
	양주시 유소년승마대회 개최	개소	1	1	1	1	1	5

② 연차별 투자계획

<표 2-1-39> 양주시 축산업 연차별 투자계획

항목	사업명	투자계획(백만원)					
		'19	'20	'21	'22	'23	계
축산 기 반 조 성	가축분뇨 퇴액비화 지원	150	150	150	150	150	750
	가축분뇨 액비살포비지원	20	20	20	20	20	100
	축산환경개선사업	580.8	580.8	580.8	580.8	580.8	2,904
	축산환경개선사업(미생물제 지원)	290	290	290	290	290	1,450
	주택밀집지역 축산농가 축산환경 개선 지원	50	50	50	50	50	250
	축사이미지 개선 지원사업	20	20	20	20	20	100
	승마장 육성지원	59.6	59.6	59.6	59.6	59.6	298
	과학영농현장기술지원	50	50	50	50	50	250
생 산	친환경 안전축산물 생산지도	100	100	100	100	100	500
	가축품질회 출품축 보상	15	15	15	15	15	75
	낙농헬퍼요원 육성사업	48	48	48	48	48	240
	경기한우 명품화사업	103.05	103.05	103.05	103.05	103.05	515.25
	젓소경쟁력 강화사업	90	90	90	90	90	450
	양돈경쟁력강화사업	108	108	108	108	108	540
	양계경쟁력강화사업	21.4	21.4	21.4	21.4	21.4	107
	양봉산업육성사업	52	52	52	52	52	260
	가축재해보험 가입지원	305.5	305.5	305.5	305.5	305.5	1,527.5
	폭염대비 축사시설 지원사업	80	80	80	80	80	400
	축산물 HACCP 컨설팅	44.8	44.8	44.8	44.8	44.8	224
	축산후계자 선진지 견학지원	30	30	30	30	30	150
	고능력이축 생산사업	200	200	200	200	200	1,000
	조사료생산용 기계장비구입 지원	250	250	250	250	250	1,250
	조사료생산용 벗짚비닐 지원	245	245	245	245	245	1,225
	산유능력검정지원사업	40	40	40	40	40	200
	축산물이력관리지원	54	54	54	54	54	270
	축산 새기술보급	150	150	150	150	150	750
자 원 순 환	축산분뇨자원화지원사업	401.5	401.5	401.5	401.5	401.5	2,007.5
	다용도 축산분뇨처리장비	210	210	210	210	210	1,050
	발효축분 수거운반비지원	80	80	80	80	80	400
	자연순환활성화지원사업	27	27	27	27	27	135
	축가농가 악취배출원 중점관리	46	46	46	46	46	230
	가축분뇨 공공처리시설 관리	1,800	1,800	1,800	1,800	1,800	9,000
	가축분뇨 수거운반비 지원	60.48	60.48	60.48	60.48	60.48	302.4
	가축사육제한구역 지형도면 관리	12	12	12	12	12	60
가 축 방 역	가축방역재료 확보	177.42	177.42	177.42	177.42	177.42	887.1
	가축전염병 차단방역시설 지원	52	52	52	52	52	260
	축산농가 소독시설 설치 지원	140	140	140	140	140	700
	가금농가 구서 및 해충 방제 지원사업	30	30	30	30	30	150

구분	사업명	투자계획(백만원)						
		'19	'20	'21	'22	'23	계	
가 축 방 역	공동방제단 운영	93.064	93.064	93.064	93.064	93.064	465.32	
	살처분 보상금	95.89	95.89	95.89	95.89	95.89	479.45	
	가축전염병 이환축 등 처리사업	58	58	58	58	58	290	
	구제역 예방접종 강화 사업	177.5	177.5	177.5	177.5	177.5	887.5	
	구제역 및 AI 예방약품 구입지원 (가축전염병 예방접종)	1,071	1,071	1,071	1,071	1,071	5,354	
	구제역 및 AI 예방약품 구입지원 (구제역 백신접종 완화제)	9.9	9.9	9.9	9.9	9.9	49.5	
	구제역 및 AI 예방약품 구입지원 (구제역 예방백신 접종시술비)	161	161	161	161	161	805	
	구제역 및 AI 예방약품 구입지원 (소브루셀라병, 결핵병 채혈비)	79	79	79	79	79	395	
	구제역 및 AI 예방약품 구입지원 (가축매몰지 관리 지원)	60	60	60	60	60	300	
	구제역 및 AI 예방약품 구입지원 (차량무선인식장치(GPS) 통신료)	32.422	32.422	32.422	32.422	32.422	162.11	
	구제역 및 AI 예방약품 구입지원 (돼지소모성질환지도지원)	10	10	10	10	10	50	
	구제역 및 AI 예방약품 구입지원 (가금농가질병관리지원)	50	50	50	50	50	250	
	가축질병 취약농가 집중 관리제	60	60	60	60	60	300	
	유기동물 보호관리	86.5	86.5	86.5	86.5	86.5	432.5	
	동물보호 및 길고양이 TNR 사업	22.5	22.5	22.5	22.5	22.5	112.5	
	반려동물 문화교실 운영	10	10	10	10	10	50	
	동물보호 지원사업	60.98	60.98	60.98	60.98	60.98	304.9	
	공수의사 활동수당	48	48	48	48	48	240	
	공수의 활동수당(자체)	24	24	24	24	24	120	
	공중방역수의사 관리	3.84	3.84	3.84	3.84	3.84	19.2	
	가금농가 CCTV 설치 지원사업	133.2	133.2	133.2	133.2	133.2	666	
	유 통	닭 진드기 예방 방제지원	20	20	20	20	20	100
		조사료 품질관리 지원	16.1	16.1	16.1	16.1	16.1	80.5
		조사료생산용 종자구입지원	128	128	128	128	128	640
		조사료생산용 사일리지제조 지원	350	350	350	350	350	1,750
	기 타	학교우유급식지원	292.4	292.4	292.4	292.4	292.4	1,462
우수축산물 학교급식 지원사업		360	360	360	360	360	1,800	
양주시 홀스타인품평회 개최 지원		30	30	30	30	30	150	
축산 G-Festival 개최 지원		10	10	10	10	10	50	
학생승마체험(기금)		448	448	448	448	448	2,240	
학생승마체험(재활,저소득층)		42.2	42.2	42.2	42.2	42.2	211	
승마체험 지원사업		40	40	40	40	40	200	
양주시 유소년승마대회 개최		30	30	30	30	30	150	

③ 재원별 투자계획

<표 2-1-40> 양주시 축산업 재원별 투자계획

항목	사업명	투자계획(백만원)					
		국비	광특	지방비	융자	자담	계
축산 기 반 조 성	가축분뇨 퇴액비화 지원	150	22.5	127.5		450	750
	가축분뇨 액비살포비지원	50	7.5	42.5			100
	축산환경개선사업		580.8	871.2		1,452	2,904
	축산환경개선사업(미생물제 지원)			725		725	1,450
	주택밀집지역 축산농가 축산환경 개선 지원			250			250
	축사이미지 개선 지원사업		20	30		50	100
	승마장 육성지원		44.7	104.3		149	298
	과학영농현장기술지원	125		125			250
생 산	친환경 안전축산물 생산지도			400		100	500
	가축품질회 출품축 보상			75			75
	낙농헬퍼요원 육성사업			240			240
	경기한우 명품화사업		159.85	239.775		115.625	515.25
	젖소경쟁력 강화사업		90	135		225	450
	양돈경쟁력강화사업		180	162		270	540
	양계경쟁력강화사업		21.4	32.1		53.5	107
	양봉산업육성사업		52	78		130	260
	가축재해보험 가입지원		366.6	549.9		611	1,527.5
	폭염대비 축사시설 지원사업			200		200	400
	축산물 HACCP 컨설팅	128	28.8	67.2			224
	축산후계자 선진지 견학지원			150			150
	고능력이축 생산사업			500		500	1,000
	조사료생산용 기계장비구입 지원			250		1,000	1,250
	조사료생산용 벗짚비닐 지원		220.5	514.5		490	1,225
	산유능력검정지원사업			100		100	200
	축산물이력관리지원	135	40.5	94.5			270
	축산 새기술보급		225	375		150	750
자 원 순 환	축산분뇨자원화지원사업			1,007.5		1,000	2,007.5
	다용도 축산분뇨처리장비		210	315		525	1,050
	발효축분 수거운반비지원			200		200	400
	자연순환활성화지원사업			135			135
	축가농가 악취배출원 중점관리			230			230
	가축분뇨 공공처리시설 관리			9,000			9,000
	가축분뇨 수거운반비 지원		120.96	181.44			302.4
	가축사육제한구역 지형도면 관리			60			60
가 축 방 역	가축방역재료 확보			887.1			887.1
	가축전염병 차단방역시설 지원		39	91		130	260
	축산농가 소독시설 설치 지원			350		350	700
	가금농가 구서 및 해충 방제 지원사업			150			150

항 목	사업명	투자계획(백만원)					
		국비	광특	지방비	융자	자담	계
가 축 방 역	공동방제단 운영	232.66	34.9	197.76			465.32
	살처분 보상금	383.56	47.945	47.945			479.45
	가축전염병 이환축 등 처리사업			290			290
	구제역 예방접종 강화 사업		266.25	621.25			887.5
	구제역 및 AI 예방약품 구입지원 (가축전염병 예방접종)	2,288	921	2,146			5,354
	구제역 및 AI 예방약품 구입지원 (구제역 백신접종 완화제)	24.75	3.71	21.04			49.5
	구제역 및 AI 예방약품 구입지원 (구제역 예방백신 접종시술비)	437.5	65.625	301.875			805
	구제역 및 AI 예방약품 구입지원 (소브루셀라병, 결핵병 채혈비)	118.5	41.475	235.025			395
	구제역 및 AI 예방약품 구입지원 (가축매몰지 관리 지원)	120	27	153			300
	구제역 및 AI 예방약품 구입지원 (차량무선인식장치(GPS) 통신료)	93.555	14.035	79.52			162.11
	구제역 및 AI 예방약품 구입지원 (돼지소모성질환지도지원)	15	2.25	12.75		20	50
	구제역 및 AI 예방약품 구입지원 (가금농가질병관리지원)	75	11.25	63.75		100	250
	가축질병 취약농가 집중 관리제			300			300
	유기동물 보호관리		129.75	302.75			432.5
	동물보호 및 길고양이 TNR 사업	22.5	27	63			112.5
	반려동물 문화교실 운영		25	25			50
	동물보호 지원사업			304.9			304.9
	공수의사 활동수당		72	168			240
	공수의 활동수당(자체)			120			120
	공중방역수의사 관리			19.2			19.2
가금농가 CCTV 설치 지원사업	199.8	29.97	169.83		266.4	666	
유 통	닭 진드기 예방 방제지원		30	30		40	100
	조사료 품질관리 지원	40.25	12.075	28.175			80.5
	조사료생산용 종자구입지원	192		192		256	640
	조사료생산용 사일리지제조 지원	525	315	735		175	1,750
기 타	학교우유급식지원	877.2	87.72	497.08			1,462
	우수축산물 학교급식 지원사업		900	900			1,800
	양주시 홀스타인품평회 개최 지원			100		50	150
	축산 G-Festival 개최 지원			50			50
	학생승마체험(기금)	672	268.8	627.2		672	2,240
	학생승마체험(재활,저소득층)	105.5	31.65	73.85			211
	승마체험 지원사업			100		100	200
	양주시 유소년승마대회 개최			50		100	150

(2) 세부시책별 추진계획

전략	사업명	사업유형
세부사업	가축분뇨 퇴액비화 지원	계속/국비

○ 추진배경 및 목적

- ▶ 가축분뇨처리 시설·장비 등의 지원으로 친환경 축산기반 조성

○ 사업내용

- ▶ 사업내용 : 가축분뇨처리시설지원(퇴·액비화 시설·기계장비)
- ▶ 사업대상 및 지원기준 : 관내 축산농가
- ▶ 사업량 : 5년간 총 20개소 지원(연간 4개소 지원)
- ▶ 지원금액 : 5년간 총 750백만원(국비 20%, 도비 3%, 시비 17%, 자부담 60%)

○ 소요예산 : 총 750백만원

구분	2019년	2020년	2021년	2022년	2023년	합계
국비	30	30	30	30	30	150
도비	4.5	4.5	4.5	4.5	4.5	22.5
시비	25.5	25.5	25.5	25.5	25.5	127.5
융자						
자담	90	90	90	90	90	450
합계	150	150	150	150	150	750

전략	사업명	사업유형
세부사업	가축분뇨 액비살포비지원	계속/국비

○ 추진배경 및 목적

- ▶ 친환경 축산기반 조성 및 가축분뇨 액비 자원화 이용촉진을 통한 자연 순환 농업 활성화 도모

○ 사업내용

- ▶ 사업내용 : 양돈농가에서 발생하는 분뇨에 대하여 액비성분 분석 및 시비처방서를 발급받아 경종농가에 살포시 ha당 200천원 지원
- ▶ 사업대상 및 지원기준 : 양주축산업협동조합(액비유통센터)
- ▶ 사업량 : 5년간 총 500ha 지원(연간 100ha 지원)
- ▶ 지원금액 : 5년간 총 100백만원(국비 50%, 도비 8%, 시비 43%)

○ 소요예산 : 총 100백만원

구분	2019년	2020년	2021년	2022년	2023년	합계
국비	10	10	10	10	10	50
도비	1.5	1.5	1.5	1.5	1.5	7.5
시비	8.5	8.5	8.5	8.5	8.5	42.5
용자						
자담						
합계	20	20	20	20	20	100

전략	사업명	사업유형
세부사업	축산환경개선사업	계속/도비

○ 추진배경 및 목적

- ▶ 축사주변 해충 방제를 통한 깨끗한 농촌환경 조성 및 수분조절제(툽밥)지원으로 양질의 축분비료 생산 확대

○ 사업내용

- ▶ 사업내용 : 해충(파리 등) 구제 파리천적별 지원, 축분비료공장 수분조절제(툽밥) 지원, 탈취제 지원
- ▶ 사업대상 및 지원기준 : 농촌 주거밀집(마을) 인근 축산농가, 농·축협 축분비료공장, 축산농가
- ▶ 사업량 : 미정
- ▶ 지원금액 : 5년간 총 2,904백만원(도비 20%, 시비 30%, 자부담 50%)

○ 소요예산 : 총 2,904백만원

구분	2019년	2020년	2021년	2022년	2023년	합계
국비						
도비	116.16	116.16	116.16	116.16	116.16	580.8
시비	174.24	174.24	174.24	174.24	174.24	871.2
융자						
자담	290.4	290.4	290.4	290.4	290.4	1,452
합계	580.8	580.8	580.8	580.8	580.8	2,904

전략	사업명	사업유형
세부사업	축산환경개선사업(미생물제 지원)	계속/자체

○ 추진배경 및 목적

- ▶ 축종별 선호하는 약취저감용 미생물제제를 지원하여 깨끗한 농촌환경 조성

○ 사업내용

- ▶ 사업내용 : 축산 농가에 약취저감용 미생물제제(광물질제 포함) 지원
- ▶ 사업대상 및 지원기준 : 관내 축산농가
- ▶ 사업량 : 5년간 총 290,000kg 지원(연간 미생물제 58,000kg 지원)
- ▶ 지원금액 : 5년간 총 1,450백만원(시비 50%, 자부담 50%)

○ 소요예산 : 총 1,450백만원

구분	2019년	2020년	2021년	2022년	2023년	합계
국비						
도비						
시비	145	145	145	145	145	725
융자						
자담	145	145	145	145	145	725
합계	290	290	290	290	290	1,450

전략	사업명	사업유형
세부사업	주택밀집지역 축산농가 축산환경 개선 지원	계속/자체

○ 추진배경 및 목적

- ▶ 축사주변 악취 및 해충(과리) 방제를 통한 깨끗한 농촌환경 조성

○ 사업내용

- ▶ 사업내용 : 악취 및 해충 방제를 위한 살충제, 탈취제 구입비용
- ▶ 사업대상 및 지원기준 : 민원 상시 발생 축산농가 및 주택밀집지역 축산농가
- ▶ 사업량 : 5년간 총 10,000개 지원(연간 살충제 및 탈취제 각 1,000개씩 총 2,000개 지원)
- ▶ 지원금액 : 5년간 총 250백만원(시비 100%)

○ 소요예산 : 총 250백만원

구분	2019년	2020년	2021년	2022년	2023년	합계
국비						
도비						
시비	50	50	50	50	50	250
융자						
자담						
합계	50	50	50	50	50	250

전략	사업명	사업유형
세부사업	축사이미지 개선 지원사업	계속/도비

○ 추진배경 및 목적

- ▶ 깨끗하고 쾌적한 축산환경 조성으로 농촌 주거 환경 개선

○ 사업내용

- ▶ 사업내용 : 화단조성 및 조경수, 화초 식재, 연못조성 및 수생식물 식재 등 농장 조경
- ▶ 사업대상 및 지원기준 : 관내 축산농가
- ▶ 사업량 : 5년간 총 5개소 지원(연간 1개소 지원)
- ▶ 지원금액 : 5년간 총 100백만원(도비 20%, 시비 30%, 자부담 50%)

○ 소요예산 : 총 100백만원

구분	2019년	2020년	2021년	2022년	2023년	합계
국비						
도비	4	4	4	4	4	20
시비	6	6	6	6	6	30
융자						
자담	10	10	10	10	10	50
합계	20	20	20	20	20	100

전략	사업명	사업유형
세부사업	승마장 육성지원	계속/도비

○ 추진배경 및 목적

- ▶ 안전하고 쾌적한 승마환경 조성으로 승마인구 저변 확대 및 승마장 경쟁력 확보

○ 사업내용

- ▶ 사업내용 : 승마장 장제지원 및 보험료 지원
- ▶ 사업대상 및 지원기준 : 관내 승마장 및 말 사육농가
- ▶ 사업량 : 5년간 2,140두(연간 장제비 지원 400두, 보험료 지원 28두)
- ▶ 지원금액 : 5년간 총 298백만원(도비 15%, 시비 35%, 자부담 50%)

○ 소요예산 : 총 298백만원

구분	2019년	2020년	2021년	2022년	2023년	합계
국비						
도비	8.94	8.94	8.94	8.94	8.94	44.7
시비	20.86	20.86	20.86	20.86	20.86	104.3
융자						
자담	29.8	29.8	29.8	29.8	29.8	149
합계	59.6	59.6	59.6	59.6	59.6	298

전략	사업명	사업유형
세부사업	과학영농현장기술지원	계속/국비

○ 추진배경 및 목적

- ▶ 토양, 수질, 식물체, 액비 등 정밀분석정보를 농업인에게 신속제공 축산물 안정생산 기반조성으로 축산업 경쟁력 강화

○ 사업내용

- ▶ 사업내용 : 친환경농업관리실, 축산관리실 운영 지원
- ▶ 사업대상 및 지원기준 : 농업기술센터
- ▶ 사업량 : 5년간 5개소 지원(연간 1개소 지원)
- ▶ 지원금액 : 5년간 총 250백만원(국비 50%, 시비 50%)

○ 소요예산 : 총 250백만원

구분	2019년	2020년	2021년	2022년	2023년	합계
국비	25	25	25	25	25	125
도비						
시비	25	25	25	25	25	125
융자						
자담						
합계	50	50	50	50	50	250

전략	사업명	사업유형
세부사업	친환경 안전축산물 생산지도	계속/자체

○ 추진배경 및 목적

- ▶ 혹서기 고온스트레스 저감을 위한 냉음용수 급수로 사육환경개선
- ▶ 착유우 사양관리 개선 및 효율적인 원유 품질관리로 농가 소득증대

○ 사업내용

- ▶ 사업내용 :
 - 원유 품질향상 시범 : 스마트원유냉각기, 체세포수저감제 등
 - 혹서기 가축 냉음용수 급여 시범 : 냉음용수 급수시스템 등
- ▶ 사업대상 및 지원기준 : 축산농업인
- ▶ 사업량 : 5년간 총 10개소 지원(연간 2개소 지원)
- ▶ 지원금액 : 5년간 총 500백만원(시비 80%, 자부담 20%)

○ 소요예산 : 총 500백만원

구분	2019년	2020년	2021년	2022년	2023년	합계
국비						
도비						
시비	80	80	80	80	80	400
용자						
자담	20	20	20	20	20	100
합계	100	100	100	100	100	500

전략	사업명	사업유형
세부사업	가축품질회 출품축 보상	계속/자체

○ 추진배경 및 목적

- ▶ 가축의 개량 및 축산농가의 양축의욕 고취를 유도하여 축산업경쟁력 강화

○ 사업내용

- ▶ 사업내용 : 가축품질회(홀스타인품평회, 한우경진대회) 출품축에 대하여 수송 스트레스에 따른 감량 보상 및 출품축 운송비 지원
- ▶ 사업대상 및 지원기준 : 가축품질회 참여 축산농가
- ▶ 사업량 : 5년간 총 375두 지원(연간 75두 지원)
- ▶ 지원금액 : 5년간 총 75백만원(시비 100%)

○ 소요예산 : 총 75백만원

구분	2019년	2020년	2021년	2022년	2023년	합계
국비						
도비						
시비	15	15	15	15	15	75
융자						
자담						
합계	15	15	15	15	15	75

전략	사업명	사업유형
세부사업	낙농헬퍼요원 육성사업	계속/자체

○ 추진배경 및 목적

- ▶ 전문헬퍼 고용으로 낙농가의 사업 안정성유지 및 생활개선 도모

○ 사업내용

- ▶ 사업내용 : 헬퍼요원당 월 500천원 월정액 지원
- ▶ 사업대상 및 지원기준 : 5개 헬퍼사업단 헬퍼요원(8명)
- ▶ 사업량 : 5년간 총 40명 지원(연간 8명 지원)
- ▶ 지원금액 : 5년간 총 240백만원(시비 100%)

○ 소요예산 : 총 240백만원

구분	2019년	2020년	2021년	2022년	2023년	합계
국비						
도비						
시비	48	48	48	48	48	240
융자						
자담						
합계	48	48	48	48	48	240

전략	사업명	사업유형
세부사업	경기한우 명품화사업	계속/도비

○ 추진배경 및 목적

- ▶ 한우개량 촉진 및 사육기반을 구축하여 한우산업의 지속적인 발전 도모, 소비자의 입맛에 맞는 고품질 축산물 생산으로 안전·안심 신뢰구축

○ 사업내용

- ▶ 사업내용 : 한우등록, 정액지원, 초음파생체단층촬영, 선형심사, 고등등록우 지원, 암소검정, 송아지설사예방 면역증강제 지원
- ▶ 사업대상 및 지원기준 : 관내 한우사육농가
- ▶ 사업량 : 5년간 총 1,250개소 지원(연간 250개소 지원)
- ▶ 지원금액 : 5년간 총 515.25백만원(도비 31%, 시비 47%, 자부담 22%)

○ 소요예산 : 총 515.25백만원

구분	2019년	2020년	2021년	2022년	2023년	합계
국비						
도비	31.97	31.97	31.97	31.97	31.97	159.85
시비	47.955	47.955	47.955	47.955	47.955	239.775
용자						
자담	23.125	23.125	23.125	23.125	23.125	115.625
합계	103.05	103.05	103.05	103.05	103.05	515.25

전략	사업명	사업유형
세부사업	젓소경쟁력 강화사업	계속/도비

○ 추진배경 및 목적

- ▶ 젓소 산유능력 향상 및 우량축 확보와 효율적인 개체관리로 생산성 향상

○ 사업내용

- ▶ 사업내용 : 젓소개량 촉진 및 사육기반을 구축하여 낙농산업의 지속적인 발전 도모
- ▶ 사업대상 및 지원기준 : 관내 젓소등록 및 산유능력검정 축산농가
- ▶ 사업량 : 5년간 총 28,000두 지원(연간 젓소등록 1,000두, 산유능력검정 3,000두, 선형심사 1,000두, 우수정액공급 600두 등 총 5,600두 지원)
- ▶ 지원금액 : 5년간 총 450백만원(도비 20%, 시비 30%, 자부담 50%)

○ 소요예산 : 총 450백만원

구분	2019년	2020년	2021년	2022년	2023년	합계
국비						
도비	18	18	18	18	18	90
시비	27	27	27	27	27	135
용자						
자담	45	45	45	45	45	225
합계	90	90	90	90	90	450

전략	사업명	사업유형
세부사업	양돈경쟁력강화사업	계속/도비

○ 추진배경 및 목적

- ▶ 어린돼지 폐사율 감소 및 돈사 내 온도 및 유해가스 스트레스를 예방하여 양돈 생산성 향상을 도모

○ 사업내용

- ▶ 사업내용 : 자동인큐베이터, 우레탄단열시설, 안개분무시설 지원
- ▶ 사업대상 및 지원기준 : 관내 양돈농가
- ▶ 사업량 : 5년간 총 15개소 지원(연간 3개소 지원)
- ▶ 지원금액 : 5년간 총 540백만원(도비 20%, 시비 30%, 자부담 50%)

○ 소요예산 : 총 540백만원

구분	2019년	2020년	2021년	2022년	2023년	합계
국비						
도비	21.6	21.6	21.6	21.6	21.6	180
시비	32.4	32.4	32.4	32.4	32.4	162
융자						
자담	54	54	54	54	54	270
합계	108	108	108	108	108	540

전략	사업명	사업유형
세부사업	양계경쟁력강화사업	계속/도비

○ 추진배경 및 목적

- ▶ 폭염 및 화재를 미연에 방지하여 양계농가의 보호 및 생산성 향상을 도모

○ 사업내용

- ▶ 사업내용 : 재난방지시스템, 개방형환기시설, 무창형환기시설, 에어쿨시설, 열풍기설치지원
- ▶ 사업대상 및 지원기준 : 관내 양계농가
- ▶ 사업량 : 5년간 총 5개소 지원(연간 1개소 지원)
- ▶ 지원금액 : 5년간 총 107백만원(도비 20%, 시비 30%, 자부담 50%)

○ 소요예산 : 총 107백만원

구분	2019년	2020년	2021년	2022년	2023년	합계
국비						
도비	4.28	4.28	4.28	4.28	4.28	21.4
시비	6.42	6.42	6.42	6.42	6.42	32.1
융자						
자담	10.7	10.7	10.7	10.7	10.7	53.5
합계	21.4	21.4	21.4	21.4	21.4	107

전략	사업명	사업유형
세부사업	양봉산업육성사업	계속/도비

○ 추진배경 및 목적

- ▶ 양봉장비 보급과 효율적인 사양관리로 양봉산업 기반확대 및 농가 소득증대 도모

○ 사업내용

- ▶ 사업내용 : 자연화분, 소초광, 탈봉기, 채밀기, 화분건조기 등 양봉자재 구입지원
- ▶ 사업대상 및 지원기준 : 관내 양봉농가
- ▶ 사업량 : 5년간 총 25개소 지원(연간 5개소 지원)
- ▶ 지원금액 : 5년간 총 260백만원(도비 20%, 시비 30%, 자부담 50%)

○ 소요예산 : 총 260백만원

구분	2019년	2020년	2021년	2022년	2023년	합계
국비						
도비	10.4	10.4	10.4	10.4	10.4	52
시비	15.6	15.6	15.6	15.6	15.6	78
융자						
자담	26	26	26	26	26	130
합계	52	52	52	52	52	260

전략	사업명	사업유형
세부사업	가축재해보험 가입지원	계속/도비

○ 추진배경 및 목적

- ▶ 자연재해(풍수해, 설해 등), 화재, 각종사고 및 질병 등으로 피해 발생시 보험제도를 이용하여 축산농가의 경영 안정 도모

○ 사업내용

- ▶ 사업내용 : 가축재해보험 가입비 지원
- ▶ 사업대상 및 지원기준 : 가입대상 가축을 사육하는 축산인 또는 축산업관련 법인이 재해보험사업자(농협중앙회·민영보험사)가 판매하는 가축재해보험에 가입한 자
- ▶ 사업량 : 미정
- ▶ 지원금액 : 5년간 총 1,527.5백만원(도비 24%, 시비 36%, 자부담 40%)

○ 소요예산 : 총 1,527.5백만원

구분	2019년	2020년	2021년	2022년	2023년	합계
국비						
도비	73.32	73.32	73.32	73.32	73.32	366.6
시비	109.98	109.98	109.98	109.98	109.98	549.9
융자						
자담	122.2	122.2	122.2	122.2	122.2	611
합계	305.5	305.5	305.5	305.5	305.5	1,527.5

전략	사업명	사업유형
세부사업	폭염대비 축사시설 지원사업	신규/자체

○ 추진배경 및 목적

- ▶ 환풍기 등 축사시설 지원으로 폭염 피해 사전 대비

○ 사업내용

- ▶ 사업내용 : 대형 팬, 지붕스프링쿨러 등 온도 저감 시설 설치 지원
- ▶ 사업대상 및 지원기준 : 관내 축산농가
- ▶ 사업량 : 5년간 총 20개소 지원(연간 4개소 지원)
- ▶ 지원금액 : 5년간 총 400백만원(시비 50%, 자부담 50%)

○ 소요예산 : 총 400백만원

구분	2019년	2020년	2021년	2022년	2023년	합계
국비						
도비						
시비	40	40	40	40	40	200
융자						
자담	40	40	40	40	40	200
합계	80	80	80	80	80	400

전략	사업명	사업유형
세부사업	축산물 HACCP 컨설팅	계속/국비

○ 추진배경 및 목적

- ▶ HACCP을 적용하여 안전한 축산물을 생산가공을 위하여 HACCP 컨설팅 지원

○ 사업내용

- ▶ 사업내용 : 개별 농장·영업장의 특성에 맞는 위해요소중점관리(HACCP) 기준 작성·운영 지원
- ▶ 사업대상 및 지원기준 : 관내 축산농가중 HACCP 적용 희망 농가
- ▶ 사업량 : 5년간 총 40개소 지원(연간 8개소 지원)
- ▶ 지원금액 : 5년간 총 224백만원(국비 57%, 도비 13%, 시비 30%)

○ 소요예산 : 총 224백만원

구분	2019년	2020년	2021년	2022년	2023년	합계
국비	25.6	25.6	25.6	25.6	25.6	128
도비	5.76	5.76	5.76	5.76	5.76	28.8
시비	13.44	13.44	13.44	13.44	13.44	67.2
융자						
자담						
합계	44.8	44.8	44.8	44.8	44.8	224

전략	사업명	사업유형
세부사업	축산후계자 선진지 견학지원	계속/자체

○ 추진배경 및 목적

- ▶ 신지식·신기술·신유통과정 학습을 통한 농가 생산시스템 선진화 및 생산성 향상 도모

○ 사업내용

- ▶ 사업내용 : 축산후계자 선진지 견학비용 지원
- ▶ 사업대상 및 지원기준 : 관내축산업 후계자
- ▶ 사업량 : 5년간 총 10명 지원(연간 2명 지원)
- ▶ 지원금액 : 5년간 총 150백만원(시비 100%)

○ 소요예산 : 총 150백만원

구분	2019년	2020년	2021년	2022년	2023년	합계
국비						
도비						
시비	30	30	30	30	30	150
융자						
자담						
합계	30	30	30	30	30	150

전략	사업명	사업유형
세부사업	고능력이축 생산사업	계속/시비

○ 추진배경 및 목적

- ▶ 수정란이식지원, 자동목걸이 및 사료조 설치지원을 통한 가축의 고능력화 도모

○ 사업내용

- ▶ 사업내용 : 수정란이식, 자동목걸이 및 사료조 설치 지원
- ▶ 사업대상 및 지원기준 : 관내 대가축(한육우, 젖소) 사육농가
- ▶ 사업량 : 5년간 총 75개소 지원(연간 25개소 지원)
- ▶ 지원금액 : 5년간 총 1,000백만원(시비 50%, 자부담 50%)

○ 소요예산 : 총 1,000백만원

구분	2019년	2020년	2021년	2022년	2023년	합계
국비						
도비						
시비	100	100	100	100	100	500
융자						
자담	100	100	100	100	100	500
합계	200	200	200	200	200	1,000

전략	사업명	사업유형
세부사업	조사료생산용 기계장비구입 지원	계속/자체

○ 추진배경 및 목적

- ▶ 국내산 조사료 생산,이용 활성화 및 양질의 조사료 생산 유통기반 확충 도모

○ 사업내용

- ▶ 사업내용 : 조사료 생산·이용에 필요한 트랙터, 운반·예취·집초기, 곤포장비, 진압기, 반전기, 이동식계근장비 등 지원
- ▶ 사업대상 및 지원기준 : 농업인, 경영체 및 생산자단체 등 국내산 조사료를 생산·이용하려는 자(관내 조사료 생산농가)
- ▶ 사업량 : 미정
- ▶ 지원금액 : 5년간 총 1,250백만원(시비 20%, 자부담 80%)

○ 소요예산 : 총 1,250백만원

구분	2019년	2020년	2021년	2022년	2023년	합계
국비						
도비						
시비	50	50	50	50	50	250
용자						
자담	200	200	200	200	200	1,000
합계	250	250	250	250	250	1,250

전략	사업명	사업유형
세부사업	조사료생산용 볏짚비닐 지원	계속/도비

○ 추진배경 및 목적

- ▶ 국내산 조사료 생산·이용 활성화로 생산비 절감 등 축산업 경쟁력 강화

○ 사업내용

- ▶ 사업내용 : 볏짚 등 부존자원을 사일리지로 제조하기 위한 비닐 지원
- ▶ 사업대상 및 지원기준 : 농업인, 경영체 및 생산자단체 등 국내산 조사료를 생산·이용하려는 자(관내 조사료 생산농가)
- ▶ 사업량 : 5년간 총 12,250롤 지원(연간 2,450롤 지원)
- ▶ 지원금액 : 5년간 총 1,225백만원(도비 18%, 시비 42%, 자부담 40%)

○ 소요예산 : 총 1,225백만원

구분	2019년	2020년	2021년	2022년	2023년	합계
국비						
도비	44.1	44.1	44.1	44.1	44.1	220.5
시비	102.9	102.9	102.9	102.9	102.9	514.5
융자						
자담	98	98	98	98	98	490
합계	245	245	245	245	245	1,225

전략	사업명	사업유형
세부사업	산유능력검정지원사업	계속/자체

○ 추진배경 및 목적

- ▶ 젓소 산유능력 향상 및 우량축 확보와 효율적인 개체관리로 생산성 향상

○ 사업내용

- ▶ 사업내용 : 젓소개량 촉진 및 사육기반을 구축하여 낙농산업의 지속적인 발전 도모
- ▶ 사업대상 및 지원기준 : 관내 젓소사육농가
- ▶ 사업량 : 5년간 총 100,000두 지원(연간 20,000두 지원)
- ▶ 지원금액 : 5년간 총 200백만원(시비 50%, 자부담 50%)

○ 소요예산 : 총 200백만원

구분	2019년	2020년	2021년	2022년	2023년	합계
국비						
도비						
시비	20	20	20	20	20	100
응자						
자담	20	20	20	20	20	100
합계	40	40	40	40	40	200

전략	사업명	사업유형
세부사업	축산물이력관리지원	계속/국비

○ 추진배경 및 목적

- ▶ 안전 축산물에 대한 소비자 욕구 증개로 사회적 안전망 확보 필요
- ▶ 축산물의 생산·도축·가공·유통과정의 각 단계별 정보를 전산화하여 문제 발생시 원인규명 및 신속한 조치로 소비자 신뢰 확보

○ 사업내용

- ▶ 사업내용 : 귀표부착비 지원
- ▶ 사업대상 및 지원기준 : 신생송아지(한우, 육우, 젖소) 전두수
- ▶ 사업량 : 5년간 총 28,125두 지원(연간 5,625두 지원)
- ▶ 지원금액 : 5년간 총 270백만원(국비 50%, 도비 15%, 시비 35%)

○ 소요예산 : 총 270백만원

구분	2019년	2020년	2021년	2022년	2023년	합계
국비	27	27	27	27	27	135
도비	8.1	8.1	8.1	8.1	8.1	40.5
시비	18.9	18.9	18.9	18.9	18.9	94.5
용자						
자담						
합계	54	54	54	54	54	270

전략	사업명	사업유형
세부사업	축산 새기술보급	계속/도비

○ 추진배경 및 목적

- ▶ 가축 사육환경 개선으로 축사 악취저감 및 축산농가 경쟁력 강화
- ▶ 이상기후에 의한 가축의 스트레스 사전 대응으로 축산생산성 저하 예방

○ 사업내용

- ▶ 사업내용 :
 - 가축폐사축 처리시스템 기술보급 시범 : 폐사축 처리장비 등
 - 축사 냄새 및 파리감소 환경개선 시범 : 미생물 살포장비, 파리천적 등
 - 기후변화 및 가축전염질병예방 생육환경개선 시범 : 안개분무시설, 대형환풍시설 등
- ▶ 사업대상 및 지원기준 : 축산농가
- ▶ 사업량 : 5년간 5개소 지원(연간 1개소 지원)
- ▶ 지원금액 : 5년간 총 750백만원(도비 30%, 시비 50%, 자부담 20%)

○ 소요예산 : 총 750백만원

구분	2019년	2020년	2021년	2022년	2023년	합계
국비						
도비	45	45	45	45	45	225
시비	75	75	75	75	75	375
융자						
자담	30	30	30	30	30	150
합계	150	150	150	150	150	750

전략	사업명	사업유형
세부사업	축산분뇨자원화지원사업	계속/자체

○ 추진배경 및 목적

- ▶ 수분조절제(톱밥, 왕겨 등)지원으로 축산분뇨의 자원화 도모

○ 사업내용

- ▶ 사업내용 : 축산분뇨자원화를 위한 수분조절제(톱밥, 왕겨 등) 지원
- ▶ 사업대상 및 지원기준 : 관내 축산농가
- ▶ 사업량 : 5년간 총 25,000톤 지원(연간 5,000톤 지원)
- ▶ 지원금액 : 5년간 총 2,007.5백만원(시비 50%, 자부담 50%)

○ 소요예산 : 총 2,007.5백만원

구분	2019년	2020년	2021년	2022년	2023년	합계
국비						
도비						
시비	201.5	201.5	201.5	201.5	201.5	1,007.5
융자						
자담	200	200	200	200	200	1,000
합계	401.5	401.5	401.5	401.5	401.5	2,007.5

전략	사업명	사업유형
세부사업	다용도 축산분뇨처리장비	계속/도비

○ 추진배경 및 목적

- ▶ 한·미 FTA 체결에 따른 축산농가의 분뇨처리 부담 경감 및 축산농가의 노동력 절감

○ 사업내용

- ▶ 사업내용 : 가축분뇨 수집, 운반처리등에 필요한 다용도 축산분뇨처리장비지원 (스키드로다) 및 부속작업기
- ▶ 사업대상 및 지원기준 : 관내 축산농가
- ▶ 사업량 : 5년간 총 35대 지원(연간 7대 지원)
- ▶ 지원금액 : 5년간 총 1,050백만원(도비 20%, 시비 30%, 자부담 50%)

○ 소요예산 : 총 1,050백만원

구분	2019년	2020년	2021년	2022년	2023년	합계
국비						
도비	42	42	42	42	42	210
시비	63	63	63	63	63	315
용자						
자담	105	105	105	105	105	525
합계	210	210	210	210	210	1,050

전략	사업명	사업유형
세부사업	발효축분 수거운반비지원	계속/자체

○ 추진배경 및 목적

- ▶ 가축분뇨 자원화로 자연순환농업 기반구축 깨끗한 농촌환경 조성

○ 사업내용

- ▶ 사업내용 : 축산농가내 축분 처리·수거 운반비(장비대) 지원
- ▶ 사업대상 및 지원기준 : 관내 대가축(한육우, 젃소) 사육 농가
- ▶ 사업량 : 5년간 총 1,750개소 지원(연간 350개소 지원)
- ▶ 지원금액 : 5년간 총 400백만원(시비 50%, 자부담 50%)

○ 소요예산 : 총 400백만원

구분	2019년	2020년	2021년	2022년	2023년	합계
국비						
도비						
시비	40	40	40	40	40	200
융자						
자담	40	40	40	40	40	200
합계	80	80	80	80	80	400

전략	사업명	사업유형
세부사업	자연순환활성화지원사업	계속/자체

○ 추진배경 및 목적

- ▶ 축사주변 악취 및 해충(과리) 방제를 통한 깨끗한 농촌환경 조성

○ 사업내용

- ▶ 사업내용 : 양돈분뇨 액비 수거 운반비 대가축 축분 수거운반비 지원
- ▶ 사업대상 및 지원기준 : 양주축산업협동조합
- ▶ 사업량 : 5년간 총 400개소 지원(연간 80개소 지원)
- ▶ 지원금액 : 5년간 총 135백만원(시비 100%)

○ 소요예산 : 총 135백만원

구분	2019년	2020년	2021년	2022년	2023년	합계
국비						
도비						
시비	27	27	27	27	27	135
융자						
자담						
합계	27	27	27	27	27	135

전략	사업명	사업유형
세부사업	축산농가 악취배출원 중점관리	계속/자체

○ 추진배경 및 목적

- ▶ 축산농가 악취배출 저감으로 인한 인근 주민들의 쾌적한 환경 조성

○ 사업내용

- ▶ 사업내용 :
 - 가축분뇨배출업소 및 은현면 하패리 지역 악취 모니터링용 포집백 구입
 - 가축분뇨관련 업무협약에 따른 업무추진비
- ▶ 사업대상 및 지원기준 : 가축분뇨 배출시설
- ▶ 사업량 : 5년간 총 1,780건(연간 가축분뇨 배출업소 지도점검 356건 실시)
- ▶ 지원금액 : 5년간 총 230백만원(시비 100%)

○ 소요예산 : 총230 백만원

구분	2019년	2020년	2021년	2022년	2023년	합계
국비						
도비						
시비	46	46	46	46	46	230
융자						
자담						
합계	46	46	46	46	46	230

전략	사업명	사업유형
세부사업	가축분뇨 공공처리시설 관리	계속/자체

○ 추진배경 및 목적

- ▶ 가축분뇨 공공처리시설의 운영으로 인한 인근 주민들의 쾌적한 환경 조성

○ 사업내용

- ▶ 사업내용 : 양주시 가축분뇨 공공처리시설의 운영을 전문 운영업체에 대행하게 함으로써 공공처리시설의 효율적인 운영도모
- ▶ 사업대상 및 지원기준 : 양주시 가축분뇨 공공처리시설
- ▶ 사업량 : 5년간 총 5개소 지원(연간 1개소 지원)
- ▶ 지원금액 : 5년간 총 9,000백만원(시비 100%)

○ 소요예산 : 총 9,000백만원

구분	2019년	2020년	2021년	2022년	2023년	합계
국비						
도비						
시비	1,800	1,800	1,800	1,800	1,800	9,000
융자						
자담						
합계	1,800	1,800	1,800	1,800	1,800	9,000

전략	사업명	사업유형
세부사업	가축분뇨 수거운반비 지원	계속/도비

○ 추진배경 및 목적

- ▶ 가축분뇨 공공처리시설로 가축분뇨를 배출하는 농가에 수거운반비를 지원하여 가축사육 농가의 경제적 부담을 경감
- ▶ 영세 가축사육 농가의 가축분뇨 배출에 따른 경제적 부담 해소 및 수질오염 방지

○ 사업내용

- ▶ 사업내용 : 신고규모의 돈사 농가 대상 가축분뇨 수거운반비 지원
- ▶ 사업대상 및 지원기준 : 양주시 관내 양돈농가
- ▶ 사업량 : 5년간 총 125개소 지원(연간 25개소 지원)
- ▶ 지원금액 : 5년간 총 302.4백만원(도비 40%, 시비 60%)

○ 소요예산 : 총 302.4백만원

구분	2019년	2020년	2021년	2022년	2023년	합계
국비						
도비	24.192	24.192	24.192	24.192	24.192	120.96
시비	36.288	36.288	36.288	36.288	36.288	181.44
용자						
자담						
합계	60.48	60.48	60.48	60.48	60.48	302.4

전략	사업명	사업유형
세부사업	가축사육제한구역 지형도면 관리	신규/자체

○ 추진배경 및 목적

- ▶ 가축사육제한구역 지형도면 유지관리 및 사용자의 편의 제공

○ 사업내용

- ▶ 사업내용 : 가축사육제한 구역의 지형도면 유지관리 및 토지변동사항에 따른 업데이트
- ▶ 사업대상 및 지원기준 : 가축사육제한 구역 지형도면 이용자
- ▶ 사업량 : 5년간 총 5개소 지원(연간 1개소 지원)
- ▶ 지원금액 : 5년간 총 60백만원(시비 100%)

○ 소요예산 : 총 60백만원

구분	2019년	2020년	2021년	2022년	2023년	합계
국비						
도비						
시비	12	12	12	12	12	60
응자						
자담						
합계	12	12	12	12	12	60

전략	사업명	사업유형
세부사업	가축방역재료 확보	계속/자체

○ 추진배경 및 목적

- ▶ 축산농가 방역활동 지원으로 구제역, AI 등 악성 가축전염병 사전 예방체계 구축

○ 사업내용

- ▶ 사업내용 :
 - 가축전염병 차단방역을 위한 소독약품 및 방역재료 구입·지원
 - 구제역, 조류인플루엔자(AD), 소브루셀라병 및 결핵병 등 대규모 가축전염병 발생시 긴급가축방역 추진
- ▶ 사업대상 및 지원기준 : 축산농가
- ▶ 사업량 : 5년간 총 35대 지원(연간 7대 지원)
- ▶ 지원금액 : 5년간 총 887.1백만원(시비 100%)

○ 소요예산 : 총 887.1백만원

구분	2019년	2020년	2021년	2022년	2023년	합계
국비						
도비						
시비	177.42	177.42	177.42	177.42	177.42	887.1
융자						
자담						
합계	177.42	177.42	177.42	177.42	177.42	887.1

전략	사업명	사업유형
세부사업	가축전염병 차단방역시설 지원	계속/도비

○ 추진배경 및 목적

- ▶ 구제역 및 AI 등 가축전염병 발생을 예방하기 위하여 소독장비를 지원하여 가축질병 예방체계 강화 및 주요질병 전파 차단

○ 사업내용

- ▶ 사업내용 : 축산농가의 출입구 소독기, 대인소독기 등 소독시설 설치 지원
- ▶ 사업대상 및 지원기준 : 축산농가
- ▶ 사업량 : 5년간 총 65개소 지원(연간 13개소 지원)
- ▶ 지원금액 : 5년간 총 260백만원(도비 15%, 시비 35%, 자부담 50%)

○ 소요예산 : 총 260백만원

구분	2019년	2020년	2021년	2022년	2023년	합계
국비						
도비	7.8	7.8	7.8	7.8	7.8	39
시비	18.2	18.2	18.2	18.2	18.2	91
융자						
자담	26	26	26	26	26	130
합계	52	52	52	52	52	260

전략	사업명	사업유형
세부사업	축산농가 소독시설 설치 지원	계속/자체

○ 추진배경 및 목적

- ▶ 구제역 및 AI 등 가축전염병 발생을 예방하기 위하여 소독장비를 지원하여 가축질병 예방체계 강화 및 주요질병 전파 차단

○ 사업내용

- ▶ 사업내용 : 축산농가의 출입구 소독기, 대인소독기 등 소독시설 설치 지원
- ▶ 사업대상 및 지원기준 : 축산농가
- ▶ 사업량 : 5년간 총 140개소 지원(연간 28개소 지원)
- ▶ 지원금액 : 5년간 총 700백만원(시비 50%, 자부담 50%)

○ 소요예산 : 총 700백만원

구분	2019년	2020년	2021년	2022년	2023년	합계
국비						
도비						
시비	70	70	70	70	70	350
융자						
자담	70	70	70	70	70	350
합계	140	140	140	140	140	700

전략	사업명	사업유형
세부사업	가금농가 구서 및 해충 방제 지원사업	계속/자체

○ 추진배경 및 목적

- ▶ 가금농가의 구서 및 해충방제를 통한 조류인플루엔자 등 가축전염병 전염 경로 사전 제거 및 쥐 등 야생동물로 인한 전기누전, 화재 발생 등 축산 농가 재난 사전 예방

○ 사업내용

- ▶ 사업내용 : 가금농가 구서 및 해충 방제 지원을 통한 축산농가 재난사전 예방 지원
- ▶ 사업대상 및 지원기준 : 축산농가
- ▶ 사업량 : 5년간 총 100개소 지원(연간 20개소 지원)
- ▶ 지원금액 : 5년간 총 150백만원(시비 100%)

○ 소요예산 : 총 150백만원

구분	2019년	2020년	2021년	2022년	2023년	합계
국비						
도비						
시비	30	30	30	30	30	150
융자						
자담						
합계	30	30	30	30	30	150

전략	사업명	사업유형
세부사업	공동방제단 운영	계속/국비

○ 추진배경 및 목적

- ▶ 소규모 축산 농가에 대한 소독지원으로 일제소독의 효과를 높이고 악성가축 전염병 재발방지

○ 사업내용

- ▶ 사업내용 : 소규모 축산농가에 대하여 공동방제단을 동원한 소독지원으로 가축전염병 예방
- ▶ 사업대상 및 지원기준 : 소규모 축산농가
- ▶ 사업량 : 5년간 총 10개소 지원(연간 2개소 지원)
- ▶ 지원금액 : 5년간 총 465.32백만원(국비 50%, 도비 8%, 시비 42%)

○ 소요예산 : 총 465.32백만원

구분	2019년	2020년	2021년	2022년	2023년	합계
국비	46.532	46.532	46.532	46.532	46.532	232.66
도비	6.98	6.98	6.98	6.98	6.98	34.9
시비	39.552	39.552	39.552	39.552	39.552	197.76
용자						
자담						
합계	93.064	93.064	93.064	93.064	93.064	465.32

전략	사업명	사업유형
세부사업	살처분 보상금	계속/국비

○ 추진배경 및 목적

- ▶ 가축전염병 감염축·의심축 살처분 및 오염물건 폐기 등에 따른 보상금 지급으로 축산농가의 경영 안정 도모

○ 사업내용

- ▶ 사업내용 : 가축전염병예방법의 규정에 따라 살처분된 감염축 등에 대한 보상금 지급
- ▶ 사업대상 및 지원기준 : 축산농가
- ▶ 사업량 : 5년간 총 215두 지원(연간 43두 지원)
- ▶ 지원금액 : 5년간 총 479.45백만원(국비 80%, 도비 10%, 시비 10%)

○ 소요예산 : 총 479.45백만원

구분	2019년	2020년	2021년	2022년	2023년	합계
국비	76.712	76.712	76.712	76.712	76.712	383.56
도비	9.589	9.589	9.589	9.589	9.589	47.945
시비	9.589	9.589	9.589	9.589	9.589	47.945
용자						
자담						
합계	95.89	95.89	95.89	95.89	95.89	479.45

전략	사업명	사업유형
세부사업	가축전염병 이환축 등 처리사업	계속/자체

○ 추진배경 및 목적

- ▶ 가축전염병 발생시 신속한 전염병 이환축 강제폐기 실시로 전염병 전파 방지

○ 사업내용

▶ 사업내용 :

- 소브루셀라병, 결핵병 등 법정가축전염병 양성축 살처분에 따른 사체 처리비 지원
- 가축전염병 양성축 및 의심축 발생 시 살처분 장비 지원
- 축산농가 감염성폐기물 처리

▶ 사업대상 및 지원기준 : 축가농가

▶ 사업량 : 미정

▶ 지원금액 : 5년간 총 290백만원(시비 100%)

○ 소요예산 : 총 290백만원

구분	2019년	2020년	2021년	2022년	2023년	합계
국비						
도비						
시비	58	58	58	58	58	290
융자						
자담						
합계	58	58	58	58	58	290

전략	사업명	사업유형
세부사업	구제역 예방접종 강화 사업	계속/도비

○ 추진배경 및 목적

- ▶ 구제역 백신 부작용을 최소화하여 백신항체가 상승효과 및 농가 경제적 손실 최소화

○ 사업내용

- ▶ 사업내용 : 구제역백신의 효율성 증가를 위한 구제역 백신 완화제 구입 지원 및 구제역 예방접종 시술 지원
- ▶ 사업대상 및 지원기준 : 축산농가
- ▶ 사업량 : 5년간 총 250,000두 지원(연간 50,000두 지원)
- ▶ 지원금액 : 5년간 총 887.5백만원(도비 30%, 시비 70%)

○ 소요예산 : 총 887.5백만원

구분	2019년	2020년	2021년	2022년	2023년	합계
국비						
도비	53.25	53.25	53.25	53.25	53.25	266.25
시비	124.25	124.25	124.25	124.25	124.25	621.25
용자						
자담						
합계	177.5	177.5	177.5	177.5	177.5	887.5

전략	사업명	사업유형
세부사업	구제역 및 AI 예방약품 구입지원(가축전염병 예방접종)	계속/국비

○ 추진배경 및 목적

- ▶ 소, 돼지, 닭 등 축종별, 질병별 예방약품 구입 및 접종으로 주요 가축전염병 발생 방지

○ 사업내용

- ▶ 사업내용 : 구제역, 돼지열병, 뉴캐슬병 등 가축전염병 예방백신 구입·접종
- ▶ 사업대상 및 지원기준 : 축산농가
- ▶ 사업량 : 5년간 총 100종 지원(연간 가축전염병 예방백신 20종 구입)
- ▶ 지원금액 : 5년간 총 5,354.445백만원(국비 43%, 도비 17%, 시비 40%)

○ 소요예산 : 총 5,354.445백만원

구분	2019년	2020년	2021년	2022년	2023년	합계
국비	457.538	457.538	457.538	457.538	457.538	2,287.69
도비	184.179	184.179	184.179	184.179	184.179	920.895
시비	429.172	429.172	429.172	429.172	429.172	2,145.86
융자						
자담						
합계	1,070.889	1,070.889	1,070.889	1,070.889	1,070.889	5,354.445

전략	사업명	사업유형
세부사업	구제역 및 AI 예방약품 구입지원(구제역 백신접종 완화제)	계속/국비

○ 추진배경 및 목적

- ▶ 구제역 백신 부작용을 최소화하여 백신항체가 상승효과 및 농가 경제적 손실 최소화

○ 사업내용

- ▶ 사업내용 : 우제류 농가에 구제역 백신 완화제 지원
- ▶ 사업대상 및 지원기준 : 축가농가
- ▶ 사업량 : 5년간 총 450,000두 지원(연간 90,000두 지원)
- ▶ 지원금액 : 5년간 총 49.5백만원(국비 50%, 도비 7%, 시비 43%)

○ 소요예산 : 총 49.5백만원

구분	2019년	2020년	2021년	2022년	2023년	합계
국비	4.95	4.95	4.95	4.95	4.95	24.75
도비	0.742	0.742	0.742	0.742	0.742	3.71
시비	4.208	4.208	4.208	4.208	4.208	21.04
융자						
자담						
합계	9.9	9.9	9.9	9.9	9.9	49.5

전략	사업명	사업유형
세부사업	구제역 및 AI 예방약품 구입지원(구제역 예방백신 접종기술비)	계속/국비

○ 추진배경 및 목적

- ▶ 구제역, 광견병, 소 아까바네병 등 주요 가축전염병 예방으로 축산농가의 경제적 피해 최소화 및 안전축산물 공급

○ 사업내용

- ▶ 사업내용 : 구제역, 광견병, 소 아까바네병 등 주요 가축전염병 예방접종 기술비 지원
- ▶ 사업대상 및 지원기준 : 축산농가
- ▶ 사업량 : 5년간 총 161,000두 지원(연간 32,200두 지원)
- ▶ 지원금액 : 5년간 총 805백만원(국비 54%, 도비 8%, 시비 35%)

○ 소요예산 : 총 805백만원

구분	2019년	2020년	2021년	2022년	2023년	합계
국비	87.5	87.5	87.5	87.5	87.5	437.5
도비	13.125	13.125	13.125	13.125	13.125	65.625
시비	60.375	60.375	60.375	60.375	60.375	301.875
용자						
자담						
합계	161	161	161	161	161	805

전략	사업명	사업유형
세부사업	구제역 및 AI 예방약품 구입지원(소브루셀라병, 결핵병 채혈비)	계속/국비

○ 추진배경 및 목적

- ▶ 소 브루셀라병 및 결핵병 양성축 조기 색출을 통한 농가피해 최소화

○ 사업내용

- ▶ 사업내용 : 소 브루셀라병 및 결핵병 검사 지원
- ▶ 사업대상 및 지원기준 : 축가농가
- ▶ 사업량 : 5년간 총 39,500두 지원(연간 7,900두 지원)
- ▶ 지원금액 : 5년간 총 395백만원(국비 30%, 도비 11%, 시비 60%)

○ 소요예산 : 총 395백만원

구분	2019년	2020년	2021년	2022년	2023년	합계
국비	23.7	23.7	23.7	23.7	23.7	118.5
도비	8.295	8.295	8.295	8.295	8.295	41.475
시비	47.005	47.005	47.005	47.005	47.005	235.025
융자						
자담						
합계	79	79	79	79	79	395

전략	사업명	사업유형
세부사업	구제역 및 AI 예방약품 구입지원(가축매몰지 관리 지원)	계속/국비

○ 추진배경 및 목적

- ▶ 가축매몰지 유지관리를 위한 사후관리, 인수공통전염병 예방 및 쾌적한 주거 환경 조성

○ 사업내용

- ▶ 사업내용 : 관내 가축매몰지 10개소 유지 관리 및 소멸처리
- ▶ 사업대상 및 지원기준 : 축사농가
- ▶ 사업량 : 5년간 총 50개소 지원(연간 10개소 지원)
- ▶ 지원금액 : 5년간 총 300백만원(국비 40%, 도비 9%, 시비 51%)

○ 소요예산 : 총 300백만원

구분	2019년	2020년	2021년	2022년	2023년	합계
국비	24	24	24	24	24	120
도비	5.4	5.4	5.4	5.4	5.4	27
시비	30.6	30.6	30.6	30.6	30.6	153
융자						
자담						
합계	60	60	60	60	60	300

전략	사업명	사업유형
세부사업	구제역 및 AI 예방약품 구입지원(차량무선인식장치(GPS)통신료)	계속/국비

○ 추진배경 및 목적

- ▶ 구제역, 조류인플루엔자 확산방지를 위하여 축산시설 출입차량을 등록하고 무선인식장치(GPS)를 장착하여 효율적인 방역관리 체계 구축

○ 사업내용

- ▶ 사업내용 : 축산관계시설 출입차량으로 등록하고 축산차량 무선인식장치(GPS)를 장착한 차량소유자 통신료 지원
- ▶ 사업대상 및 지원기준 : 추가농가
- ▶ 사업량 : 5년간 총 3,150대 지원(연간 630대 지원)
- ▶ 지원금액 : 5년간 총 162.11백만원(국비 58%, 도비 9%, 시비 49%)

○ 소요예산 : 총 162.11백만원

구분	2019년	2020년	2021년	2022년	2023년	합계
국비	18.711	18.711	18.711	18.711	18.711	93.555
도비	2.807	2.807	2.807	2.807	2.807	14.035
시비	15.904	15.904	15.904	15.904	15.904	79.52
용자						
자담						
합계	32.422	32.422	32.422	32.422	32.422	162.11

전략	사업명	사업유형
세부사업	구제역 및 AI 예방약품 구입지원(돼지소모성질환지도지원)	계속/국비

○ 추진배경 및 목적

- ▶ 농가별 맞춤형 컨설팅 자문단 지원을 통해 돼지소모성질환 발생 최소화 및 농장 경영 능력 향상

○ 사업내용

- ▶ 사업내용 : 농가별 맞춤형 컨설팅 자문단 지원을 통해 돼지소모성질환 발생 최소화 및 농장 경영 능력 향상
- ▶ 사업대상 및 지원기준 : 양돈농가
- ▶ 사업량 : 5년간 총 5개소 지원(연간 1개소 지원)
- ▶ 지원금액 : 5년간 총 50백만원(국비 30%, 도비 5%, 시비 26%, 자부담 40%)

○ 소요예산 : 총 50백만원

구분	2019년	2020년	2021년	2022년	2023년	합계
국비	3	3	3	3	3	15
도비	0.45	0.45	0.45	0.45	0.45	2.25
시비	2.55	2.55	2.55	2.55	2.55	12.75
용자						
자담	4	4	4	4	4	20
합계	10	10	10	10	10	50

전략	사업명	사업유형
세부사업	구제역 및 AI 예방약품 구입지원(가금농가질병관리지원)	계속/국비

○ 추진배경 및 목적

- ▶ 가금 농가별 맞춤형 가금 질병 및 사양 관리를 통해 질병 발생 최소화

○ 사업내용

- ▶ 사업내용 : 조류인플루엔자 및 난계대 전염병 등 가금질병 및 사양관리 컨설팅 자문비용 지원
- ▶ 사업대상 및 지원기준 : 가금농가
- ▶ 사업량 : 5년간 총 25개소 지원(연간 5개소 지원)
- ▶ 지원금액 : 5년간 총 250백만원(국비 30%, 도비 5%, 시비 26%, 자부담 40%)

○ 소요예산 : 총 250백만원

구분	2019년	2020년	2021년	2022년	2023년	합계
국비	15	15	15	15	15	75
도비	2.25	2.25	2.25	2.25	2.25	11.25
시비	12.75	12.75	12.75	12.75	12.75	63.75
융자						
자담	20	20	20	20	20	100
합계	50	50	50	50	50	250

전략	사업명	사업유형
세부사업	가축질병 취약농가 집중 관리제	계속/자체

○ 추진배경 및 목적

- ▶ 관내 산업동물 전문인력의 축산종합 컨설팅 및 축산농가 가축질병 관리를 통한 가축전염병 사전 차단

○ 사업내용

- ▶ 사업내용 : 가축질병 취약농가에 가축방역물품 집중 지원으로 구제역, AI 등 가축전염병 사전 예방
- ▶ 사업대상 및 지원기준 : 소규모 및 고령 축산농가 100개소
- ▶ 사업량 : 5년간 총 500개소 지원(연간 100개소 지원)
- ▶ 지원금액 : 5년간 총 300백만원(시비 100%)

○ 소요예산 : 총 300백만원

구분	2019년	2020년	2021년	2022년	2023년	합계
국비						
도비						
시비	60	60	60	60	60	300
용자						
자담						
합계	60	60	60	60	60	300

전략	사업명	사업유형
세부사업	유기동물 보호관리	계속/도비

○ 추진배경 및 목적

- ▶ 도시화에 따라 늘어나는 유기동물과 방견의 효과적인 관리로 광견병 등 인수공통전염병 예방 및 쾌적한 주거환경 조성
- ▶ 동물보호 및 반려동물 등록에 대한 시민의식 제고

○ 사업내용

- ▶ 사업대상 및 내용 : 유실·유기된 동물(개, 고양이) 및 피학대동물의 보호·관리
- ▶ 사업량 : 5년간 총 3,250두 지원(연간 유기동물 보호조치 500두, 길고양이 포획 지원 150두 등 총 650두 지원)
- ▶ 지원금액 : 5년간 총 432.5백만원(도비 30%, 시비 70%)

○ 소요예산 : 총 432.5백만원

구분	2019년	2020년	2021년	2022년	2023년	합계
국비						
도비	25.95	25.95	25.95	25.95	25.95	129.75
시비	60.55	60.55	60.55	60.55	60.55	302.75
용자						
자담						
합계	86.5	86.5	86.5	86.5	86.5	432.5

전략	사업명	사업유형
세부사업	동물보호 및 길고양이 TNR 사업	계속/국비

○ 추진배경 및 목적

- ▶ 길고양이 개체수를 조절하여 피해 최소화 및 인수공통 전염병 확산 방지 필요
- ▶ 동물보호 및 반려동물 등록에 대한 시민의식 제고

○ 사업내용

- ▶ 사업대상 및 내용 : 길고양이에 대한 TNR(포획→중성화→방사) 사업 추진
- ▶ 사업량 : 5년간 총 750두 지원(연간 150두 지원)
- ▶ 지원금액 : 5년간 총 112.5백만원(국비 20%, 도비 24%, 시비 56%)

○ 소요예산 : 총 112.5백만원

구분	2019년	2020년	2021년	2022년	2023년	합계
국비	4.5	4.5	4.5	4.5	4.5	22.5
도비	5.4	5.4	5.4	5.4	5.4	27
시비	12.6	12.6	12.6	12.6	12.6	63
융자						
자담						
합계	22.5	22.5	22.5	22.5	22.5	112.5

전략	사업명	사업유형
세부사업	반려동물 문화교실 운영	계속/도비

○ 추진배경 및 목적

- ▶ 반려동물 소유자에 대한 올바른 교육을 통하여 소유자의 책임의식 강화 및 동물 보호의식 고취

○ 사업내용

- ▶ 사업대상 및 내용 : 반려동물 문화교육 운영
- ▶ 사업량 : 5년간 총 5회 개최(연간 1회 개최)
- ▶ 지원금액 : 5년간 총 50백만원(도비 50%, 시비 50%)

○ 소요예산 : 총 50백만원

구분	2019년	2020년	2021년	2022년	2023년	합계
국비						
도비	5	5	5	5	5	25
시비	5	5	5	5	5	25
융자						
자담						
합계	10	10	10	10	10	50

전략	사업명	사업유형
세부사업	동물보호 지원사업	신규/자체

○ 추진배경 및 목적

- ▶ 동물보호·복지사업 홍보 지원을 통하여 효과적인 동물복지 문화 개선 추진

○ 사업내용

- ▶ 사업대상 및 내용 :

- 동물보호법령, 동물관련 제도 홍보 및 교육
- 동물보호사업 지원 기간제 근로자 채용 및 인건비 지급
- 동물보호사업(길고양이TNR 후처치실) 운영 추진

- ▶ 사업량 : 5년간 총 5개소 지원(연간 1개소 지원)

- ▶ 지원금액 : 5년간 총 304.9백만원(시비 100%)

○ 소요예산 : 총 304.9백만원

구분	2019년	2020년	2021년	2022년	2023년	합계
국비						
도비						
시비	60.98	60.98	60.98	60.98	60.98	304.9
용자						
자담						
합계	60.98	60.98	60.98	60.98	60.98	304.9

전략	사업명	사업유형
세부사업	공수의사 활동수당	계속/도비

○ 추진배경 및 목적

- ▶ 지역별 전문 임상수의사를 질병예찰, 예방주사, 검진 등으로 활용하여 업무의 전문성 향상 및 추진효과 극대화
- ▶ 가축전염병 예찰, 예방접종, 검진 등 효율적인 가축방역 추진으로 구제역, 조류인플루엔자 등 가축전염병 차단방역체계 구축

○ 사업내용

- ▶ 사업내용 : 공수의를 통한 가축전염병 예찰, 예방주사 및 가축질병 검진
- ▶ 사업대상 및 지원기준 : 공수의
- ▶ 사업량 : 5년간 총 20명 지원(연간 4명 지원)
- ▶ 지원금액 : 5년간 총 240백만원(도비 30%, 시비 70%)

○ 소요예산 : 총 240백만원

구분	2019년	2020년	2021년	2022년	2023년	합계
국비						
도비	14.4	14.4	14.4	14.4	14.4	72
시비	33.6	33.6	33.6	33.6	33.6	168
융자						
자담						
합계	48	48	48	48	48	240

전략	사업명	사업유형
세부사업	공수의 활동수당(자체)	계속/자체

○ 추진배경 및 목적

- ▶ 동물진료 전문 수의사를 가축방역업무에 활용하여 업무의 전문성·효율성 제고
- ▶ 가축전염병 예찰, 예방접종, 검진 등 효율적인 가축방역 추진으로 구제역, 조류인플루엔자 등 가축전염병 차단방역체계 구축

○ 사업내용

- ▶ 사업내용 : 가축전염병 예찰 및 가축질병 검진 공수의 활동 수당 지원
- ▶ 사업대상 및 지원기준 : 동물진료 전문수의사
- ▶ 사업량 : 5년간 총 10명 지원(연간 2명 지원)
- ▶ 지원금액 : 5년간 총 120백만원(시비 100%)

○ 소요예산 : 총 120백만원

구분	2019년	2020년	2021년	2022년	2023년	합계
국비						
도비						
시비	24	24	24	24	24	120
용자						
자담						
합계	24	24	24	24	24	120

전략	사업명	사업유형
세부사업	공중방역수의사 관리	계속/자체

○ 추진배경 및 목적

- ▶ 가축방역을 위하여 근무하는 공중방역수의사 출장 및 교육에 대한 여비 지원

○ 사업내용

- ▶ 사업내용 : 공중방역수의사 교육 및 출장 여비 지원
- ▶ 사업대상 및 지원기준 : 공중방역수의사
- ▶ 사업량 : 5년간 총 10명 지원(연간 2명 지원)
- ▶ 지원금액 : 5년간 총 19.2백만원(시비 100%)

○ 소요예산 : 총 19.2백만원

구분	2019년	2020년	2021년	2022년	2023년	합계
국비						
도비						
시비	3.84	3.84	3.84	3.84	3.84	19.2
융자						
자담						
합계	3.84	3.84	3.84	3.84	3.84	19.2

전략	사업명	사업유형
세부사업	가금농가 CCTV 설치 지원사업	계속/국비

○ 추진배경 및 목적

- ▶ CCTV 설치 지원으로 영상기록물을 통해 닭 질병 임상증상 관찰로 조기 질병 신고 유도 및 농가 방역실태 점검 활용하여 AI 등 질병 발생 최소화

○ 사업내용

- ▶ 사업내용 : 가금사육농가 CCTV 설치 지원
- ▶ 사업대상 및 지원기준 : 가금사육농가
- ▶ 사업량 : 5년간 총 100개소 지원(연간 20개소 지원)
- ▶ 지원금액 : 5년간 총 666백만원(국비 30%, 도비 5%, 시비 26%, 자부담 40%)

○ 소요예산 : 총 666백만원

구분	2019년	2020년	2021년	2022년	2023년	합계
국비	39.96	39.96	39.96	39.96	39.96	199.8
도비	5.994	5.994	5.994	5.994	5.994	29.97
시비	33.966	33.966	33.966	33.966	33.966	169.83
융자						
자담	53.28	53.28	53.28	53.28	53.28	266.4
합계	133.2	133.2	133.2	133.2	133.2	666

전략	사업명	사업유형
세부사업	닭 진드기 예방 방제지원	계속/도비

○ 추진배경 및 목적

- ▶ 닭 진드기 예방방제 및 컨설팅 지원으로 가금농가의 경제적 손실 예방

○ 사업내용

- ▶ 사업내용 : 가금사육농가에 닭 진드기 예방을 위한 청소 및 친환경적인 방제 방법 컨설팅 지원
- ▶ 사업대상 및 지원기준 : 가금사육농가
- ▶ 사업량 : 5년간 총 1,000,000수 지원(연간 200,000수 지원)
- ▶ 지원금액 : 5년간 총 100백만원(도비 30%, 시비 30%, 자부담 40%)

○ 소요예산 : 총 100백만원

구분	2019년	2020년	2021년	2022년	2023년	합계
국비						
도비	6	6	6	6	6	30
시비	6	6	6	6	6	30
응자						
자담	8	8	8	8	8	40
합계	20	20	20	20	20	100

전략	사업명	사업유형
세부사업	조사료 품질관리 지원	계속/국비

○ 추진배경 및 목적

- ▶ 국내산 조사료 생산, 이용 활성화 및 양질의 조사료 생산 유통기반 확충 도모

○ 사업내용

- ▶ 사업내용 : 품질검사 등 운영 기간제 근로자보수 및 품질검사 장비 및 기구 이용에 따른 운영비
- ▶ 사업대상 및 지원기준 : 조사료 품질검사 및 시료채취
- ▶ 사업량 : 5년간 총 5개소 지원(연간 1개소 지원)
- ▶ 지원금액 : 5년간 총 80.5백만원(국비 50%, 도비 15%, 시비 35%)

○ 소요예산 : 총 80.5백만원

구분	2019년	2020년	2021년	2022년	2023년	합계
국비	8.05	8.05	8.05	8.05	8.05	40.25
도비	2.415	2.415	2.415	2.415	2.415	12.075
시비	5.635	5.635	5.635	5.635	5.635	28.175
융자						
자담						
합계	16.1	16.1	16.1	16.1	16.1	80.5

전략	사업명	사업유형
세부사업	조사료생산용 종자구입지원	계속/국비

○ 추진배경 및 목적

- ▶ 국내산 조사료 생산,이용 활성화 및 양질의 조사료 생산 유통기반 확충 도모

○ 사업내용

- ▶ 사업내용 : 사료작물 종자구입 지원
- ▶ 사업대상 및 지원기준 : 농업인, 경영체 및 생산자단체 등 국내산 조사료를 생산·이용하려는 자(조사료를 생산하는 양주시 축산농가)
- ▶ 사업량 : 5년간 총 2,500개소 지원(연간 500개소 지원)
- ▶ 지원금액 : 5년간 총 640백만원(국비 30%, 시비 30%, 자부담 40%)

○ 소요예산 : 총 640백만원

구분	2019년	2020년	2021년	2022년	2023년	합계
국비	38.4	38.4	38.4	38.4	38.4	192
도비						
시비	38.4	38.4	38.4	38.4	38.4	192
응자						
자담	51.2	51.2	51.2	51.2	51.2	256
합계	128	128	128	128	128	640

전략	사업명	사업유형
세부사업	조사료생산용 사일리지제조 지원	계속/국비

○ 추진배경 및 목적

- ▶ 국내산 조사료 생산,이용 활성화 및 양질의 조사료 생산 유통기반 확충 도모

○ 사업내용

- ▶ 사업내용 : 사료작물 사일리지제조비 지원
- ▶ 사업대상 및 지원기준 : 농업인, 경영체 및 생산자단체 등 국내산 조사료를 생산·이용하려는 자(자급 사일리지 제조 축산농가)
- ▶ 사업량 : 5년간 총 1,000개소 지원(연간 200개소 지원)
- ▶ 지원금액 : 5년간 총 1,750백만원(국비 30%, 도비 18%, 시비 42%, 자부담 10%)

○ 소요예산 : 총 1,750백만원

구분	2019년	2020년	2021년	2022년	2023년	합계
국비	105	105	105	105	105	525
도비	63	63	63	63	63	315
시비	147	147	147	147	147	735
융자						
자담	35	35	35	35	35	175
합계	350	350	350	350	350	1,750

전략	사업명	사업유형
세부사업	학교우유급식지원	계속/국비

○ 추진배경 및 목적

- ▶ 우유소비 기간을 확대하여 낙농산업의 안정적 발전도모

○ 사업내용

- ▶ 사업내용 : 저소득층 및 차상위계층 학생들에게 우유급식 지원
- ▶ 사업대상 및 지원기준 : 국민기초생활보장 대상 가정 및 한부모 가정의 초·중·고등학생 등
- ▶ 사업량 : 5년간 총 12,750명 지원(연간 2,550명 지원)
- ▶ 지원금액 : 5년간 총 1,462백만원(국비 60%, 도비 6%, 시비 34%)

○ 소요예산 : 총 1,462백만원

구분	2019년	2020년	2021년	2022년	2023년	합계
국비	175.44	175.44	175.44	175.44	175.44	877.2
도비	17.544	17.544	17.544	17.544	17.544	87.72
시비	99.416	99.416	99.416	99.416	99.416	497.08
융자						
자담						
합계	292.4	292.4	292.4	292.4	292.4	1,462

전략	사업명	사업유형
세부사업	우수축산물 학교급식 지원사업	계속/도비

○ 추진배경 및 목적

- ▶ 학생들에게 안심할 수 있는 좋은 품질의 축산물을 공급하여 학교급식의 질 향상
- ▶ 구제역·FTA체결 등 어려움에 처해 있는 관내 축산농가에 안정적인 소비기반 확보 및 우수한 품질의 축산물의 학교급식 공급

○ 사업내용

- ▶ 사업내용 : 우수축산물 학교급식 차액보조금 지원
- ▶ 사업대상 및 지원기준 : 관내 초·중·고 희망학교 전체
- ▶ 사업량 : 5년간 총 250개소 지원(연간 50개소 지원)
- ▶ 지원금액 : 5년간 총 1,800백만원(도비 50%, 시비 50%)

○ 소요예산 : 총 1,800백만원

구분	2019년	2020년	2021년	2022년	2023년	합계
국비						
도비	180	180	180	180	180	900
시비	180	180	180	180	180	900
용자						
자담						
합계	360	360	360	360	360	1,800

전략	사업명	사업유형
세부사업	양주시 홀스타인품평회 개최 지원	계속/자체

○ 추진배경 및 목적

- ▶ 우량한 고능력 개체의 개량도 평가, 미래 개량지표 제시 및 낙농가간의 친목도모, 선진 낙농기술의 교류 촉진

○ 사업내용

- ▶ 사업내용 : 양주시 홀스타인 품평회 개최 지원
- ▶ 사업대상 및 지원기준 : 양주축산업협동조합, 관내 낙농농가
- ▶ 사업량 : 5년간 총 750개소 지원(연간 150개소 지원)
- ▶ 지원금액 : 5년간 총 150백만원(시비 67%, 자부담 33%)

○ 소요예산 : 총 150백만원

구분	2019년	2020년	2021년	2022년	2023년	합계
국비						
도비						
시비	20	20	20	20	20	100
응자						
자담	10	10	10	10	10	50
합계	30	30	30	30	30	150

전략	사업명	사업유형
세부사업	축산 G-Festival 개최지원	계속/자체

○ 추진배경 및 목적

- ▶ 우량 한우 사육기반 확대와 개량축진을 위한 축산경진대회 참여 지원

○ 사업내용

- ▶ 사업내용 : 축산 G-Festival(축산진흥대회) 및 한우경진대회 지원
- ▶ 사업대상 및 지원기준 : 양주축산업협동조합, 관내 한우농가
- ▶ 사업량 : 5년간 총 1,000개소 지원(연간 200개소 지원)
- ▶ 지원금액 : 5년간 총 50백만원(시비 100%)

○ 소요예산 : 총 50백만원

구분	2019년	2020년	2021년	2022년	2023년	합계
국비						
도비						
시비	10	10	10	10	10	50
융자						
자담						
합계	10	10	10	10	10	50

전략	사업명	사업유형
세부사업	학생승마체험(기금)	계속/국비

○ 추진배경 및 목적

- ▶ 청소년 체력증진과 심신수양으로 건전한 청소년 여가문화 선도 및 말 생산, 유통기반 확대 등 관련 사업 활성화로 고용창출, 농가소득 증대

○ 사업내용

- ▶ 사업내용 : 초·중학교 일반학생 승마체험 위탁 강습 지원
- ▶ 사업대상 및 지원기준 :
 - 양주시승마장, 한성승마클럽, 휴먼앤홀스랜드, 멜버른승마장, 라온승마클럽
- ▶ 사업량 : 5년간 총 25개소(연간 5개소 지원)
- ▶ 지원금액 : 5년간 총 2,240백만원(국비 30%, 도비 12%, 시비 28%, 자부담 30%)

○ 소요예산 : 총 2,240백만원

구분	2019년	2020년	2021년	2022년	2023년	합계
국비	134.4	134.4	134.4	134.4	134.4	672
도비	53.76	53.76	53.76	53.76	53.76	268.8
시비	125.44	125.44	125.44	125.44	125.44	627.2
융자						
자담	134.4	134.4	134.4	134.4	134.4	672
합계	448	448	448	448	448	2,240

전략	사업명	사업유형
세부사업	학생승마체험(재활,저소득층)	계속/국비

○ 추진배경 및 목적

- ▶ 정신·지체장애 청소년의 심신수양과 재활치료를 통해 사회적응력 향상 및 사회적 소외계층에 대한 관심과 배려로 공동체 일원으로서의 자긍심 부여

○ 사업내용

- ▶ 사업내용 : 초·중학교 장애학생 및 저소득층 학생 승마체험 지원
- ▶ 사업대상 및 지원기준 : 관내 승마장
- ▶ 사업량 : 5년간 총 550명(연간 저소득층 40명, 재활 70명 등 총 110명 지원)
- ▶ 지원금액 : 5년간 총 211백만원(국비 50%, 도비 15%, 시비 35%)

○ 소요예산 : 총 211백만원

구분	2019년	2020년	2021년	2022년	2023년	합계
국비	21.1	21.1	21.1	21.1	21.1	105.5
도비	6.33	6.33	6.33	6.33	6.33	31.65
시비	14.77	14.77	14.77	14.77	14.77	73.85
용자						
자담						
합계	42.2	42.2	42.2	42.2	42.2	211

전략	사업명	사업유형
세부사업	승마체험 지원사업	계속/자체

○ 추진배경 및 목적

- ▶ 관내 미취학아동을 대상으로 승마체험을 실시하고 보조금 지원, 승마체험을 통한 승마활성화 및 발전 도모

○ 사업내용

- ▶ 사업내용 : 초·중학교 장애학생 및 저소득층 학생 승마체험 지원
- ▶ 사업대상 및 지원기준 : 관내 유치원 및 어린이집 원생
- ▶ 사업량 : 5년간 총 20,000명(연간 미취학아동 4,000명 지원)
- ▶ 지원금액 : 5년간 총 200백만원(시비 50%, 자부담 50%)

○ 소요예산 : 총 200백만원

구분	2019년	2020년	2021년	2022년	2023년	합계
국비						
도비						
시비	20	20	20	20	20	100
용자						
자담	20	20	20	20	20	100
합계	40	40	40	40	40	200

전략	사업명	사업유형
세부사업	양주시 유소년승마대회 개최	계속/자체

○ 추진배경 및 목적

- ▶ 유소년 승마대회 개최를 통한 승마산업의 핵심인력 육성기반 구축

○ 사업내용

- ▶ 사업내용 : 양주시 유소년 승마대회 개최에 따른 행사운영비
- ▶ 사업대상 및 지원기준 : (사)경기도오감승마힐링협회
- ▶ 사업량 : 5년간 5개소(연간 1개소 지원)
- ▶ 지원금액 : 5년간 총 150백만원(시비 33%, 자부담 67%)

○ 소요예산 : 총 150백만원

구분	2019년	2020년	2021년	2022년	2023년	합계
국비						
도비						
시비	10	10	10	10	10	50
융자						
자담	20	20	20	20	20	100
합계	30	30	30	30	30	150

1.4. 식품산업

1) 개요

(1) 계획의 목적

- 양주시에서 생산되는 전통식품, 가공식품 등의 전략과제를 제시함으로써 향후 양주시의 식품산업의 나아갈 방향을 모색하고자 함
- 학교급식 지원을 통한 아동청소년의 식습관 개선 및 로컬푸드의 안정적인 판로 확보
- 로컬푸드 생산, 유통 체계 구축 및 홍보 활성화 등을 통해 농가소득 증대 및 지역경제 활성화

(2) 계획의 범위

- 식품산업의 계획수립 범위는 식품산업 정책의 주요 과제를 포함하여 다음과 같이 설정함
 - ▶ 전통식품, 가공식품 육성 정책, 국민 식생활 및 식품안전 강화 정책, 농식품의 근거리 소비(로컬푸드 등) 확대 정책 등

2) 현황분석

(1) 기본 현황

<표 2-1-41> 양주시 식품산업 일반현황

항목		단위	2014 (A)	2015	2016	2017	2018 (B)	5년간의 변화 (B/A-1)
전통 식품	업체수	개소	4	4	4	5	5	25%
	매출액	백만원	5,126	5,434	6,425	5,569	2,304	-55%
	시설투자규모	백만원						
	HACCP인증시설수	개소	4	4	4	5	5	25%
	관내농산물이용량	톤						
	수출실적	백만불						
전통 주	업체수	개소	1	1	2	2	1	0%
	매출액	백만원						
	시설투자규모	백만원						
	HACCP인증시설수	개소						
	관내농산물이용량	톤						
	수출실적	백만불	0.1	0.1	0.05	0.08	0.01	-90%
가공 식품	업체수	개소	24	25	31	33	35	46%
	매출액	백만원	30,000	39,013	92,235	101,749	78,279	161%
	시설투자규모	백만원						
	HACCP인증시설수	개소	5	6	11	10	11	120%
	관내농산물이용량	톤	300	317	307	308	326	9%
	수출실적	백만불						
식생 활개 선	관내농산물 학교급식 공급액	백만원	30	30	90	103	93	210%
	관내농산물 군급식 공급액	백만원	1,532	1,964	1,732	622	679	-56%
	식품지원제도 연계 지역농산물 공급실적	백만원						
지역 소비	로컬푸드직매장수	개소	0	0	1	1	1	-
	로컬푸드 판매액	백만원	0	0	365	1,423	1,013	-
	소비자조직수	개소						
	소비자조직회원수	명						

자료 : 양주시 내부자료

(2) 정책지원 현황

<표 2-1-42> 양주시 식품산업 정책지원 현황

항목	사업명	사업구분		사업비(백만원) 및 사업량			
				'16	'17	'18	계
전통식품	녹색식생활 실천	목적	우리식문화 계승	-	-	10	10
		사업량	1년간 25개소 지원				
		사업대상	관내학교				
		사업비분담	시비 100%				
	농촌자원 육성	목적	농촌여성 재능 육성, 농촌사회 활력화	-	-	84.7	84.7
		사업량	1년간 1개소 지원				
사업대상		생활과학실습실					
사업비분담		시비 100%					
가공식품	우리 쌀 이용 식품가공 기술교육	목적	지속적 쌀 소비 확대 및 전문인력 양성	-	-	9	9
		사업량	1년간 650명 지원				
		사업대상	농업인				
		사업비분담	국비 50%, 시비 50%				
학교급식	초등돌봄교실 과일간식 지원 사업	목적	어린이의 식습관개선 및 국산 제철과일 소비 확대 증진	-	-	84.06	84.06
		사업량	'18년 33개교 지원				
		사업대상	관내 초등학교 방과 후 돌봄교실을 이용하는 학생(1~6학년)				
		사업비분담	국비 50%, 도비 15%, 시비 35%				
	우리아이 건강과일 공급사업	목적	건강증진 및 안정적 과일소비	-	-	59.58	59.58
		사업량	'18년 20개소 지원				
		사업대상	관내 지역아동센터 및 어린이집				
	친환경농산물 학교급식 지원사업	목적	친환경농산물의 안정적인 판로 확보	932	995	795.03	2,722.03
		사업량	1년간 52개교 지원				
사업대상		관내 초·중·고·특수학교					
지역소비	로컬푸드 연중생산체계 구축	목적	연중생산체계구축 마련	-	180	87.433	267.433
		사업량	'17년 48개소, '18년 12개소 지원				
		사업대상	로컬푸드 직매장 농산물 납품 농가				
		사업비분담	도비 18%, 시비 42%, 자부담 40%				
	양주시 농산물 직거래 활성화 지원사업	목적	양주시 농산물 제공 및 농가소득 증대	-	-	4.6	4.6
		사업량	1년간 1회 개최				
		사업대상	직거래장터 운영 단체				
	전시회 및 직거래장터 참가 (G푸드쇼 등)	목적	양주농산물의 우수성 대외 홍보	-	-	17	17
		사업량	1년간 1회 지원				
사업대상		농산물생산 및 유통에 종사하는 농업(법)인					
	사업비분담	시비 100%					

3) 기본구상

(1) 목표

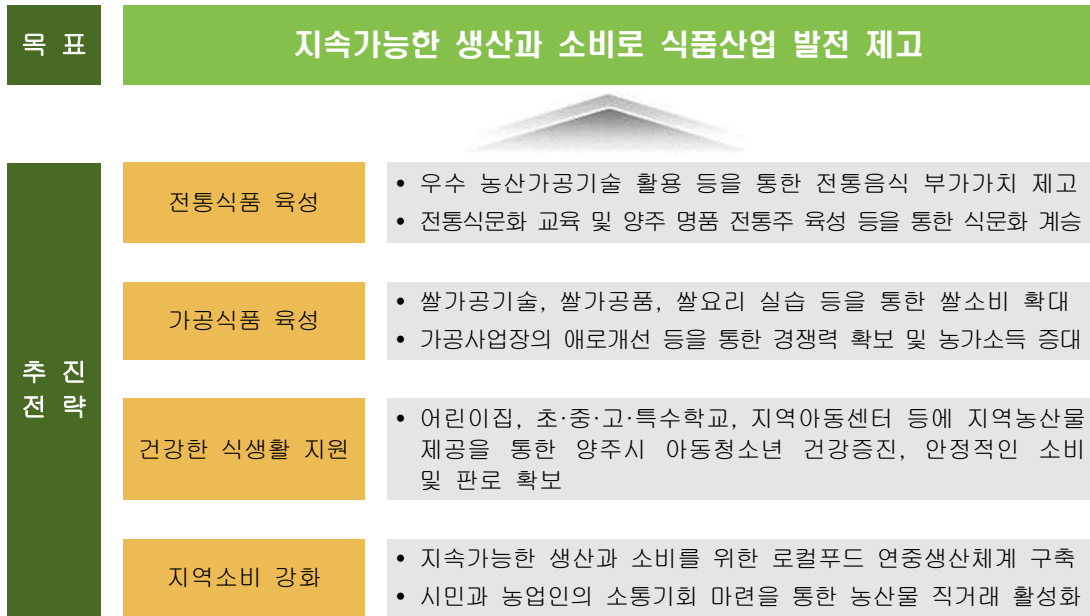

[그림 2-1-5] 식품산업 분야 목표 및 전략

(2) 성과목표

<표 2-1-43> 양주시 식품산업 분야 성과지표

구분		단위	2019년	2020년	2021년	2022년	2023년
전통식품	업체수	개소	5	5	5	5	5
	매출액	백만원	2,304	2,304	2,304	2,304	2,304
	HACCP인증시설수	개소	5	5	5	5	5
전통주	업체수	개소	1	1	1	1	1
	수출실적	백만불	0.01	0.01	0.01	0.01	0.01
가공식품	업체수	개소	35	35	35	35	35
	매출액	백만원	78,279	78,279	78,279	78,279	78,279
	HACCP인증시설수	개소	11	11	11	11	11
	관내농산물이용량	톤	326	326	326	326	326
식생활 개선	관내농산물 학교급식 공급액	백만원	93	93	93	93	93
	관내농산물 군급식 공급액	백만원	679	679	679	679	679
지역 소비	로컬푸드직매장수	개소	1	1	1	1	1
	로컬푸드 판매액	백만원	1,013	1,013	1,013	1,013	1,013

(3) 사업추진 체계

- 농업정책과, 농촌관광과

4) 세부시책 및 사업계획

(1) 총괄

① 세부사업별 사업량

<표 2-1-44> 양주시 식품산업 세부사업별 사업량

항목	사업명	단위	사업량					계
			'19	'20	'21	'22	'23	
전통식품	녹색식생활 실천	개소	25	25	25	25	25	125
	농촌자원 육성	개소	1	1	1	1	1	5
가공식품	우리 쌀 이용 식품가공 기술교육	명	650	650	650	650	650	3,250
	농업인 가공장 시설장비 개선지원	개소	1	1	1	1	1	5
학교급식	초등돌봄교실 과일간식 지원 사업	개교	33	33	33	33	33	165
	우리아이 건강과일 공급사업	명	6,892	6,892	6,892	6,892	6,892	34,460
	친환경농산물 학교급식 지원사업	개소	52	52	52	52	52	260
지역소비	로컬푸드 연중생산체계 구축	개소	7	7	7	7	7	35
	로컬푸드 직매장 포장재 지원사업	개소	1	1	1	1	1	5
	양주시 농산물 직거래 활성화 지원사업	회	1	1	1	1	1	5
	전시회 및 직거래장터 참가 (G푸드쇼 등)	회	1	1	1	1	1	5

② 연차별 투자계획

<표 2-1-45> 양주시 식품산업 연차별 투자계획

항목	사업명	투자계획(백만원)					
		'19	'20	'21	'22	'23	계
전통식품	녹색식생활 실천	10	10	10	10	10	50
	농촌자원 육성	121.004	121.004	121.004	121.004	121.004	605.02
가공식품	우리 쌀 이용 식품가공 기술교육	9.75	9.75	9.75	9.75	9.75	48.75
	농업인 가공장 시설장비 개선지원	50	50	50	50	50	250
학교급식	초등돌봄교실 과일간식 지원 사업	84.06	84.06	84.06	84.06	84.06	420.3
	우리아이 건강과일 공급사업	384	384	384	384	384	1,920
	친환경농산물 학교급식 지원사업	995.03	995.03	995.03	995.03	995.03	4,975
지역소비	로컬푸드 연중생산체계 구축	50	50	50	50	50	250
	로컬푸드 직매장 포장재 지원사업	100	100	100	100	100	500
	양주시 농산물 직거래 활성화 지원사업	5.55	5.55	5.55	5.55	5.55	27.75
	전시회 및 직거래장터 참가 (G푸드쇼 등)	17	17	17	17	17	85

③ 재원별 투자계획

<표 2-1-46> 양주시 식품산업 재원별 투자계획

항목	사업명	투자계획(백만원)					
		국비	광특	지방비	융자	자담	계
전통식품	녹색식생활 실천			50			50
	농촌자원 육성			605.02			605.02
가공식품	우리 쌀 이용 식품가공 기술교육	24.375		24.375			48.75
	농업인 가공장 시설장비 개선지원	125		125			250
학교급식	초등돌봄교실 과일간식 지원 사업	210.15	63.045	147.105			420.3
	우리아이 건강과일 공급사업		960	960			1,920
	친환경농산물 학교급식 지원사업		2,488	2,488			4,975
지역소비	로컬푸드 연중생산체계 구축		45	105		100	250
	로컬푸드 직매장 포장재 지원사업		75	175		250	500
	양주시 농산물 직거래 활성화 지원사업			27.75			27.75
	전시회 및 직거래장터 참가 (G푸드쇼 등)			85			85

(2) 세부시책별 추진계획

전략	사업명	사업유형
세부사업	녹색식생활 실천	계속/자체

○ 추진배경 및 목적

- ▶ 양주의 우수한 농산가공기술을 전통음식 사업장 활용 또는 관내학교를 발굴, 우리식문화 계승

○ 사업내용

- ▶ 사업내용 : 찾아가는 녹색식생활 실천 교육
- ▶ 사업대상 및 지원기준 : 관내학교
- ▶ 사업량 : 5년간 총 125개소 지원(연간 25개소 지원)
- ▶ 지원금액 : 5년간 총 50백만원(시비 100%)

○ 소요예산 : 총 50백만원

구분	2019년	2020년	2021년	2022년	2023년	합계
국비						
도비						
시비	10	10	10	10	10	50
융자						
자담						
합계	10	10	10	10	10	50

전략	사업명	사업유형
세부사업	농촌자원 육성	계속/자체

○ 추진배경 및 목적

- ▶ 지역활력화 주체로서의 역할 수행을 위한 농촌여성의 재능 육성, 농촌노인 교육을 통한 건강한 사회활동 지원으로 농촌사회의 활력화

○ 사업내용

- ▶ 사업대상 및 내용 :
 - 생활과학실습실 운영지원 기간제근로자 : 1명
 - 조리실습실 및 생활과학실습실 리모델링 공사
 - 전통식문화 기초 및 식품전문가 교육
 - 농촌노인 전통문화 전승교육
 - 양주 명품 전통주 육성
 - 아버지 요리교실
- ▶ 사업량 : 5년간 총 5개소(연간 1개소 지원)
- ▶ 지원금액 : 5년간 총 605.02백만원(시비 100%)

○ 소요예산 : 총 605.02백만원

구분	2019년	2020년	2021년	2022년	2023년	합계
국비						
도비						
시비	121.004	121.004	121.004	121.004	121.004	605.02
융자						
자담						
합계	121.004	121.004	121.004	121.004	121.004	605.02

전략	사업명	사업유형
세부사업	우리 쌀 이용 식품가공 기술교육	계속/국비

○ 추진배경 및 목적

- ▶ 우리 쌀 소비촉진을 주도할 수 있는 전문리더를 육성하여 우리 쌀 소비 확대

○ 사업내용

- ▶ 사업내용 :
 - 농업인이 소비자에게 쌀 교육을 할 수 있도록 역량 향상
 - 쌀소비 확대를 위한 농업인의 역할, 쌀가공기술, 쌀가공품·쌀요리 실습 등
- ▶ 사업대상 및 지원기준 : 농업인
- ▶ 사업량 : 5년간 총 3,250명 지원(연간 650명 지원)
- ▶ 지원금액 : 5년간 총 48.75백만원(국비 50%, 시비 50%)

○ 소요예산 : 총 48.75백만원

구분	2019년	2020년	2021년	2022년	2023년	합계
국비	4.875	4.875	4.875	4.875	4.875	24.375
도비						
시비	4.875	4.875	4.875	4.875	4.875	24.375
융자						
자담						
합계	9.75	9.75	9.75	9.75	9.75	48.75

전략	사업명	사업유형
세부사업	농업인 가공장 시설장비 개선지원	신규/국비

○ 추진배경 및 목적

- ▶ 농업인 가공사업장의 애로개선을 통한 경쟁력 및 소득향상 지원

○ 사업내용

- ▶ 사업내용 : 농업인 소규모 가공사업장의 위생·안전 시설 설치 및 장비 구입
- ▶ 사업대상 및 지원기준 : 농업경영체 및 영농법인
- ▶ 사업량 : 5년간 총 5개소 지원(연간 1개소 지원)
- ▶ 지원금액 : 5년간 총 250백만원(국비 50%, 시비 50%)

○ 소요예산 : 총 250백만원

구분	2019년	2020년	2021년	2022년	2023년	합계
국비	25	25	25	25	25	125
도비						
시비	25	25	25	25	25	125
융자						
자담						
합계	50	50	50	50	50	250

전략	사업명	사업유형
세부사업	초등돌봄교실 과일간식 지원 사업	계속/국비

○ 추진배경 및 목적

- ▶ 어린이의 식습관 개선 등 국민 건강증진과 국산 제철과일의 소비를 확대하기 위하여 초등돌봄교실을 대상으로 과일간식 지원

○ 사업내용

- ▶ 사업내용 : 주1~3회 학생 1인당 1회 150g 기준 과일간식 제공(연간 30회 이내)
- ▶ 사업대상 및 지원기준 : 관내 초등학교 방과 후 돌봄교실을 이용하는 학생(1~6학년)
- ▶ 사업량 : 5년간 총 165개교 지원(연간 33개교 지원)
- ▶ 지원금액 : 5년간 총 420.3백만원(국비 50%, 도비 15%, 시비 35%)

○ 소요예산 : 총 420.3백만원

구분	2019년	2020년	2021년	2022년	2023년	합계
국비	42.03	42.03	42.03	42.03	42.03	210.15
도비	12.609	12.609	12.609	12.609	12.609	63.045
시비	29.421	29.421	29.421	29.421	29.421	147.105
융자						
자담						
합계	84.06	84.06	84.06	84.06	84.06	420.3

전략	사업명	사업유형
세부사업	우리아이 건강과일 공급사업	계속/도비

○ 추진배경 및 목적

- ▶ 청탁금지법 시행에 따라 국내 과일 수요가 급감됨에 따른 안정적 과일 소비기반 마련을 위한 정책지원 및 과일섭취를 통한 어린이·청소년의 건강증진 도모

○ 사업내용

- ▶ 사업내용 : 주 2회 아동 1인당 1회 150g 도내산(국산) 과일 및 과채류 공급비용 지원
- ▶ 사업대상 및 지원기준 : 관내 지역아동센터 및 어린이집
- ▶ 사업량 : 5년간 총 34,460명 지원(연간 6,892명 지원)
- ▶ 지원금액 : 5년간 총 1,920백만원(도비 50%, 시비 50%)

○ 소요예산 : 총 1,920백만원

구분	2019년	2020년	2021년	2022년	2023년	합계
국비						
도비	192	192	192	192	192	960
시비	192	192	192	192	192	960
용자						
자담						
합계	384	384	384	384	384	1,920

전략	사업명	사업유형
세부사업	친환경농산물 학교급식 지원사업	계속/도비

○ 추진배경 및 목적

- ▶ 친환경농산물의 안정적인 판로 확보 및 안전한 학교급식 실현

○ 사업내용

- ▶ 사업내용 : 일반농산물과 친환경 우수농산물 간의 가격차이 지원
- ▶ 사업대상 및 지원기준 : 관내 초·중·고·특수학교
- ▶ 사업량 : 5년간 총 260개교 지원(연간 52개교 지원)
- ▶ 지원금액 : 5년간 총 4,975.15백만원(도비 50%, 시비 50%)

○ 소요예산 : 총 4,975.15백만원

구분	2019년	2020년	2021년	2022년	2023년	합계
국비						
도비	497.515	497.515	497.515	497.515	497.515	2,487.575
시비	497.515	497.515	497.515	497.515	497.515	2,487.575
융자						
자담						
합계	995.03	995.03	995.03	995.03	995.03	4,975.15

전략	사업명	사업유형
세부사업	로컬푸드 연중생산체계 구축	계속/도비

○ 추진배경 및 목적

- ▶ 농업인이 직접 생산하여 신선하고 안전한 농식품을 소비자가 안심하고 구입할 수 있는 직매장의 확대를 위한 지원체계 마련

○ 사업내용

- ▶ 사업내용 : 로컬푸드 직매장에 납품하는 농산물의 연중생산체계 구축 및 생산 농산물의 신선도 유지를 위한 상품성 제고
- ▶ 사업대상 및 지원기준 : 로컬푸드 직매장 농산물 납품 농가(7개소)
- ▶ 사업량 : 5년간 총 35개소 지원(연간 7개소 지원)
- ▶ 지원금액 : 5년간 총 250백만원(도비 18%, 시비 42%, 자부담 40%)

○ 소요예산 : 총 250백만원

구분	2019년	2020년	2021년	2022년	2023년	합계
국비						
도비	9	9	9	9	9	45
시비	21	21	21	21	21	105
용자						
자담	20	20	20	20	20	100
합계	50	50	50	50	50	250

전략	사업명	사업유형
세부사업	로컬푸드 직매장 포장재 지원사업	신규/도비

○ 추진배경 및 목적

- ▶ 로컬푸드 납품농가의 생산비를 줄이고, 동일한 규격의 포장재 사용을 통해 직매장 운영의 지속성 및 건전성 제고

○ 사업내용

- ▶ 사업내용 : 로컬푸드 직매장 내 농산물 규격 포장재 제작 비용 지원
- ▶ 사업대상 및 지원기준 : 로컬푸드 직매장 운영단체(농업회사법인(주)로컬양주)
- ▶ 사업량 : 5년간 총 5개소 지원(연간 1개소 지원)
- ▶ 지원금액 : 5년간 총 500백만원(도비 15%, 시비 35%, 자부담 50%)

○ 소요예산 : 총 500백만원

구분	2019년	2020년	2021년	2022년	2023년	합계
국비						
도비	15	15	15	15	15	75
시비	35	35	35	35	35	175
융자						
자담	50	50	50	50	50	250
합계	100	100	100	100	100	500

전략	사업명	사업유형
세부사업	양주시 농산물 직거래 활성화 지원사업	계속/자체

○ 추진배경 및 목적

- ▶ 도시민들에게 값싸고 우수한 우리시 농산물을 제공하고, 생산농가의 농가소득 증대를 위한 시민과 농업인의 소통기회 제공 및 마련

○ 사업내용

- ▶ 사업내용 : 천일홍축제 등 직거래장터 상시운영 물품구입(테이블, 의자, 몽골텐트 등)
- ▶ 사업대상 및 지원기준 : 로컬양주법인, 양주시지역농산물협의체 등 직거래장터 운영 단체
- ▶ 사업량 : 5년간 총 5회 개최(연간 1회 개최)
- ▶ 지원금액 : 5년간 총 27.75백만원(시비 100%)

○ 소요예산 : 총 27.75백만원

구분	2019년	2020년	2021년	2022년	2023년	합계
국비						
도비						
시비	5.55	5.55	5.55	5.55	5.55	27.75
용자						
자담						
합계	5.55	5.55	5.55	5.55	5.55	27.75

전략	사업명	사업유형
세부사업	전시회 및 직거래장터 참가(G푸드쇼 등)	계속/자체

○ 추진배경 및 목적

- ▶ 규모있는 농업분야 전시회 또는 직거래장터 참가(개최)를 통한 양주농산물의 우수성 대외 홍보

○ 사업내용

- ▶ 사업내용 : G-Food Show 등 규모있는 전시회 참가 및 직거래장터를 개최(참가)
- ▶ 사업대상 및 지원기준 : 양주시 및 관내 농산물생산 및 유통에 종사하는 농업(법)인
- ▶ 사업량 : 5년간 총 5회 지원(연간 1회 지원)
- ▶ 지원금액 : 5년간 총 85백만원(시비 100%)

○ 소요예산 : 총 85백만원

구분	2019년	2020년	2021년	2022년	2023년	합계
국비						
도비						
시비	17	17	17	17	17	85
융자						
자담						
합계	17	17	17	17	17	85

1.5. 친환경농축산업

1) 개요

(1) 계획의 목적

- 양주시 친환경순환농법 실현, 환경친화적 영농활동 유지, 친환경 농업 기술지원 체계 구축 등을 통한 안전농산물 생산기반 구축
- 양주시 친환경인증확대 체계 구축 및 안정적인 판로 확보 등으로 통해 친환경 농축산물 로컬푸드 유통 확대

(2) 계획의 범위

- 친환경농업의 계획수립 범위는 친환경농업 정책의 주요 과제를 포함하여 다음과 같이 설정함
 - ▶ 소비자 신뢰제고, 친환경 생산기반 확충, 유통체계 확립 및 소비확대, 유기농업 자재의 안정적 공급, 농업환경 보전 강화, 친환경농업 기술개발 등

2) 현황진단

(1) 생산 현황

<표 2-1-47> 양주시 친환경농산물 생산현황

(단위 : 건, ha, 톤)

	합계				유기농산물				무농약농산물				저농약농산물			
	건수	농가수	면적	출하량	건수	농가수	면적	출하량	건수	농가수	면적	출하량	건수	농가수	면적	출하량
2012	21	76	81	680	7	8	9.0	164	10	10	10	169	4	58	62	347
2013	23	77	71	3,705	6	6	7.8	615	13	23	16	379	4	48	47	2,711
2014	17	50	61	1,846	5	5	6.4	453	9	20	14	260	3	25	40	1,133
2015	24	42	26	743	5	5	6.0	391	18	33	17	352	1	4	3	-
2016	28	43	29	928	7	7	8.0	624	21	36	21	304	-	-	-	-

자료 : 양주시 통계연보

(2) 유통 현황

<표 2-1-48> 양주시 GAP인증 및 이력추적등록 현황

(단위 : 건, 호, ha, 톤)

	2014	2015	2016	2017	2018	2019.2
인증건수	-	-	11	24	21	32
농가수	184	142	165	288	257	212
면적	195	152	159.1776	550	598	534
생산계획량	-	2,721	3,277	9,731	13,925	12,526

자료 : 국립농산물품질관리원 GAP정보서비스

<표 2-1-49> 양주시 토양부문 주산지 GAP 안전성 분석 결과

(단위 : m²)

	필지수	품목			면적	분석결과
		원예작물 (과수,채소류)	벼, 채소, 두류	오이		
2016	97	-	55	42	1,850,496	적합
2017	181	181	-	-	495,310	적합

자료 : 국립농산물품질관리원 GAP정보서비스

<표 2-1-50> 양주시 용수부문 주산지 GAP 안전성 분석 결과

(단위 : m²)

	필지수	용수유형			면적	분석결과
		지하수	하천	하천(재검)		
2016	73	19	53	1	1449400	적합
2017	139	-	139	-	-	적합

자료 : 국립농산물품질관리원 GAP정보서비스

(4) 정책지원 현황

<표 2-1-51> 양주시 친환경농축산업 정책지원 현황

항 목	사업명	사업구분		사업비(백만원) 및 사업량			
				'16	'17	'18	계
생 산	토양개량제 지원	목 적	친환경농업 실천기반 조성	80.457	53.458	76.618	210.533
		사 업 량	'16년 605농가, '17년 535농가, '18년 799농가				
		사업대상	농업경영체 등록 농업인				
		사업비분담	국비 70%, 시비 15%, 도비 15%				
	유기질비료 지원	목 적	토양 비옥도 증진 및 토양 환경 보전	662.367	620.568	596.455	1,879. 39
		사 업 량	'16년 3,151농가, '17년 3,239농가, '18년 3,334농가				
		사업대상	농업경영체 등록 농업인				
		사업비분담	국비 27%, 시비 16%, 자부담 57%				
	친환경비료 지원	목 적	친환경순환농법 실현 및 농가소득 보전	240	239.862	240	719.862
		사 업 량	'16년 869농가, '17년 867농가, '18년 867농가				
사업대상		들녘별, 부추, 인삼, 친환경인증 농가					
사업비분담		시비 61%, 자담 39%					
친환경농업 활성화 지원	목 적	고품질 안전농산물생산 및 친환경 인증농업인 소득 보전	-	-	200	200	
	사 업 량	1년간 40개소 지원					
	사업대상	친환경농산물 인증 농업인					
	사업비분담	시비 50%, 자부담 50%					
친환경농산물 재배장려금 지원	목 적	지속가능한 환경친화적 영농활동 유지	-	-	11.216	11.216	
	사 업 량	1년간 29ha 지원					
	사업대상	유기·무농약농산물 인증을 받은 농 업인 및 법인					
	사업비분담	도비 100%					
친환경농업 직불금	목 적	초기 소득 감소분 및 생산비 차이 보전	-	-	8.438	8.438	
	사 업 량	1년간 8ha 지원					
	사업대상	친환경인증 농업인 및 친환경농업 실천 농업인					
	사업비분담	국비 100%					
친환경농업 새기술보급 (기타사업)	목 적	과학영농 기반 구축	-	-	5	5	
	사 업 량	1년간 82.6ha 지원					
	사업대상	농업기술센터					
	사업비분담	도비 30%, 시비 70%					
친환경농업 새기술보급 (지방보조금)	목 적	안전농산물 생산기반 구축	21.6	69.993	75	166.593	
	사 업 량	1년간 61ha 지원					
	사업대상	과수재배·산간밭작물·시설재배 농업인					
	사업비분담	도비 33%, 시비 67%, 자부담 12%					

연 계	사업명	사업구분		사업비(백만원) 및 사업량			
				'16	'17	'18	계
생 산	친환경 농업관리실 운영	목 적	과학영농 기반 구축	-	-	55	55
		사 업 량	1년간 1개소 지원				
		사업대상	농업기술센터				
		사업비분담	시비 100%				
	유용미생물이용 새기술 보급	목 적	친환경 농축산물 생산기반 조성	-	-	138.038	138.038
		사 업 량	1년간 1개소 지원				
		사업대상	농업기술센터				
		사업비분담	도비 22%, 시비 78%				
	친환경미생물 배양실 운영	목 적	안전축산물 생산 및 친환경농업 실천	-	-	182.965	182.965
		사 업 량	1년간 1개소 지원				
		사업대상	농업기술센터				
		사업비분담	시비 100%				
녹색기술 친환경농업 정착기술 보급	목 적	안전농산물 생산기반 구축	21.6	19.657	-	41.257	
	사 업 량	'16년 6호, '17년 24호					
	사업대상	관내 농지에서 농작물을 재배하는 농업경영체 등록농가, 시설재배 및 일반 농가, GAP 및 친환경농업 실천농업인					
	사업비분담	시비 80%, 자부담 20%					
농업기술원, 농업기술센터 농촌지도 기반조성	목 적	친환경농업 기반 구축	-	-	319	319	
	사 업 량	1년간 1개소 지원					
	사업대상	농업기술센터					
	사업비분담	국비 50%, 시비 50%					
예 계	주산지 GAP 안전성분석 지원	목 적	안전 농산물 생농산물우수관리 (GAP) 인증 및 친환경농업 확산기반 구축	-	-	35	35
		사 업 량	1년간 1회 지원				
		사업대상	GAP인증 참여 농가				
		사업비분담	국비 51%, 시비 49%				
	친환경농산물 인증확대	목 적	친환경인증확대 유도	6.6	8.4	11.9	26.9
		사 업 량	1년간 12개소 지원				
		사업대상	관내 친환경인증 농업인				
		사업비분담	도비 24%, 시비 36%, 자부담 40%				
	GAP인증농가 검사비 지원	목 적	GAP 인증 농산물의 안전성 확보 및 인증 확대	12.27	18.904	4.61	35.784
		사 업 량	'16년 5단체, '17년 18단체, '18년 24단체				
		사업대상	관내 GAP(농산물우수관리인증) 인증 농업				
		사업비분담	국비 70%, 시비 30%				

3) 기본구상

(1) 목표

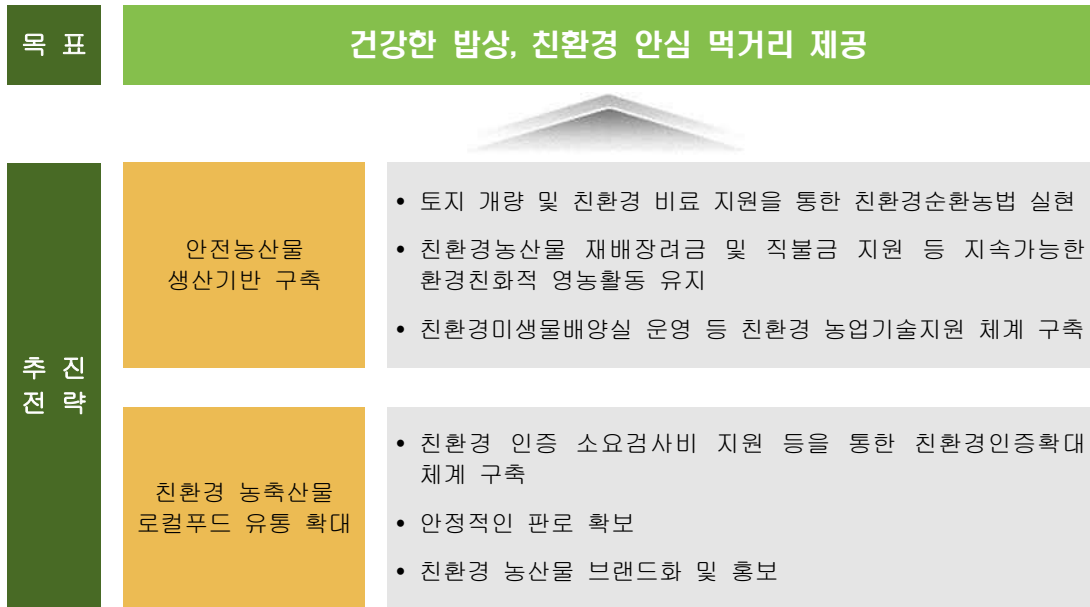

[그림 2-1-6] 친환경농축산업 분야 목표 및 전략

(2) 성과목표

<표 2-1-52> 양주시 친환경농축산업 분야 성과지표

구분		단위	2019년	2020년	2021년	2022년	2023년
친환경 농산물 출하량	유기농산물	톤	624	630	630	630	630
	무농약농산물	톤	304	350	350	350	350
	저농약농산물	톤	-	-	-	-	-
GAP인증 농가수		호	212	230	230	230	230
토양부문 주산지 GAP 안전성 분석		-	적합	적합	적합	적합	적합
용수부문 주산지 GAP 안전성 분석		-	적합	적합	적합	적합	적합

(3) 사업추진 체계

- 농업정책과, 농촌관광과, 기술지원과

4) 세부시책 및 사업계획

(1) 총괄

① 세부사업별 사업량

<표 2-1-53> 양주시 친환경농축산업 세부사업별 사업량

항목	사업명	단위	사업량					계
			'19	'20	'21	'22	'23	
생 산	토양개량제 지원	명	799	799	799	799	799	3,995
	유기질비료 지원	명	3,334	3,334	3,334	3,334	3,334	16,670
	친환경비료 지원	농가	867	867	867	867	867	4,335
	친환경농업 활성화 지원	개소	40	40	40	40	40	200
	친환경농산물 재배장려금 지원	ha	29	29	29	29	29	145
	친환경농업 직불금	ha	8	8	8	8	8	40
	친환경농업 새기술보급(기타사업)	ha	82.6	82.6	82.6	82.6	82.6	413
	친환경농업 새기술보급(지방보조금)	ha	140	140	140	140	140	700
	친환경농업관리실 운영	개소	1	1	1	1	1	5
	유용미생물이용 새기술 보급	개소	1	1	1	1	1	5
	친환경미생물배양실 운영	개소	1	1	1	1	1	5
	녹색기술 친환경농업 정착기술 보급	개소	1	1	1	1	1	5
	농업기술원, 농업기술센터 농촌지도 기반조성	개소	1	1	1	1	1	5
유 예	주산지 GAP안전성분석 지원	회	1	1	1	1	1	5
	친환경농산물 인증확대	개소	30	30	30	30	30	150
	GAP인증농가검사비 지원	단체	24	24	24	24	24	120

② 연차별 투자계획

<표 2-1-54> 양주시 친환경농축산업 연차별 투자계획

항목	사업명	투자계획(백만원)					
		'19	'20	'21	'22	'23	계
생 산	토양개량제 지원	80.922	80.922	80.922	80.922	80.922	404.61
	유기질비료 지원	1,553	1,553	1,553	1,553	1,553	7,765
	친환경비료 지원	393	393	393	393	393	1,967
	친환경농업 활성화 지원	200	200	200	200	200	1,000
	친환경농산물 재배장려금 지원	5.608	5.608	5.608	5.608	5.608	28.04
	친환경농업 직불금	8.438	8.438	8.438	8.438	8.438	42.19
	친환경농업 새기술보급(기타사업)	55	55	55	55	55	275
	친환경농업 새기술보급(지방보조금)	139	139	139	139	139	695
	친환경농업관리실 운영	60	60	60	60	60	300
	유용미생물이용 새기술 보급	138.48	138.48	138.48	138.48	138.48	692.4
	친환경미생물배양실 운영	243.47	243.47	243.47	243.47	243.47	1,217
	녹색기술 친환경농업 정착기술 보급	50	50	50	50	50	250
	농업기술원, 농업기술센터 농촌지도 기반조성	522	522	522	522	522	2,610
	예 목	주산지 GAP안전성분석 지원	35	35	35	35	35
친환경농산물 인증확대		19.833	19.833	19.833	19.833	19.833	99.165
GAP인증농가검사비 지원		4.61	4.61	4.61	4.61	4.61	23.05

③ 재원별 투자계획

<표 2-1-55> 양주시 친환경농축산업 재원별 투자계획

항목	사업명	투자계획(백만원)					
		국비	광특	지방비	융자	자담	계
생 산	토양개량제 지원	283.22	60.695	60.695			404.61
	유기질비료 지원	2,099		1,259		4,407	7,765
	친환경비료 지원			1,200		767.21	1,967
	친환경농업 활성화 지원			500		500	1,000
	친환경농산물 재배장려금 지원		28.04				28.04
	친환경농업 직불금	42.19					42.19
	친환경농업 새기술보급(기타사업)		82.5	192.5			275
	친환경농업 새기술보급(지방보조금)		232.5	462.5		80	695
	친환경농업관리실 운영			300			300
	유용미생물이용 새기술 보급		150	542.4			692.4
	친환경미생물배양실 운영			1,217			1,217
	녹색기술 친환경농업 정착기술 보급			200		50	250
	농업기술원, 농업기술센터 농촌지도 기반조성	1,305		1,305			2,610
	유 예	주산지 GAP안전성분석 지원	90		85		
친환경농산물 인증확대			23.8	35.7		39.665	99.165
GAP인증농가검사비 지원		16.15		6.9			23.05

(2) 세부시책별 추진계획

전략	사업명	사업유형
세부사업	토양개량제 지원	계속/국비

○ 추진배경 및 목적

- ▶ 유효규산 함량이 낮은 농경지 및 산성토양에 토양개량제(규산·석회)를 공급함으로써 토양을 개량하고, 지력을 유지·보전하여 친환경농업 실천기반 조성

○ 사업내용

- ▶ 사업내용 : 관내 농경지에서 농작물을 경작하는 농업경영체 등록 농업인 및 규산질·석회질비료 구입 및 공급에 소요되는 비용 100% 지원
- ▶ 사업대상 및 지원기준 : 농업경영체 등록 농업인
- ▶ 사업량 : 5년간 총 3,995명(연간 799명 지원; 규산질 430명, 석회질 369명)
- ▶ 지원금액 : 5년간 총 404.61백만원(국비 70%, 시비 15%, 도비 15%)

○ 소요예산 : 총 404.61백만원

구분	2019년	2020년	2021년	2022년	2023년	합계
국비	56.644	56.644	56.644	56.644	56.644	283.22
도비	12.139	12.139	12.139	12.139	12.139	60.695
시비	12.139	12.139	12.139	12.139	12.139	60.695
융자						
자담						
합계	80.922	80.922	80.922	80.922	80.922	404.61

전략	사업명	사업유형
세부사업	유기질비료 지원	계속/국비

○ 추진배경 및 목적

- ▶ 농림축산 부산물의 재활용·자원화를 촉진하고 토양 비옥도 증진 및 토양 환경 보전을 통해 지속 가능한 친환경농업 육성

○ 사업내용

- ▶ 사업내용 : 관내 농지에서 농작물을 재배하는 농업경영체 등록 농가 및 부산물비료 및 유기질비료 구입시 포당 1,400원~2,000원 정액보조
- ▶ 사업대상 및 지원기준 : 농업경영체 등록 농업인
- ▶ 사업량 : 5년간 총 16,670명(연간 3,334명 지원)
- ▶ 지원금액 : 5년간 총 7,764.69백만원(국비 27%, 시비 16%, 자부담 57%)

○ 소요예산 : 총 7,764.69백만원

구분	2019년	2020년	2021년	2022년	2023년	합계
국비	419.713	419.713	419.713	419.713	419.713	2,098.565
도비						
시비	251.828	251.828	251.828	251.828	251.828	1,259.14
융자						
자담	881.397	881.397	881.397	881.397	881.397	4,406.985
합계	1,552.938	1,552.938	1,552.938	1,552.938	1,552.938	7,764.69

전략	사업명	사업유형
세부사업	친환경비료 지원	계속/자체

○ 추진배경 및 목적

- ▶ 친환경비료 지원을 통한 친환경순환농법 실현 및 농가소득 보전

○ 사업내용

- ▶ 사업내용 : 관내 쌀, 부추, 인삼재배, 친환경인증 농가(작목반) 및 해당 농가(작목반)에 지원 기준이 높은 비료를 공급하여 지역특화작목 육성 및 친환경인증 확대 기반 마련
- ▶ 사업대상 및 지원기준 : 들녘별, 부추, 인삼, 친환경인증 농가
- ▶ 사업량 : 5년간 총 4,335농가 지원(연간 867농가 지원)
- ▶ 지원금액 : 5년간 총 1,967.21백만원(시비 61%, 자담 39%)

○ 소요예산 : 총 1,967.21백만원

구분	2019년	2020년	2021년	2022년	2023년	합계
국비						
도비						
시비	240	240	240	240	240	1,200
융자						
자담	153.442	153.442	153.442	153.442	153.442	767.21
합계	393.442	393.442	393.442	393.442	393.442	1,967.21

전략	사업명	사업유형
세부사업	친환경농업 활성화 지원	계속/자체

○ 추진배경 및 목적

- ▶ 친환경농산물 생산·유통단계 종합적인 지원을 통해 친환경농산물 생산비 절감 및 농약·화학비료 사용감소를 유도하여 친환경농업 성장 도모

○ 사업내용

- ▶ 사업내용 : 친환경농산물 생산·유통 등에 필요한 시설·장비·농자재 등 지원
- ▶ 사업대상 및 지원기준 : 친환경농산물 인증 또는 인증계획 농업인 및 생산자단체
- ▶ 사업량 : 5년간 총 200개소(연간 40개소 지원)
- ▶ 지원금액 : 5년간 총 1,000백만원(시비 50%, 자부담 50%)

○ 소요예산 : 총 1,000백만원

구분	2019년	2020년	2021년	2022년	2023년	합계
국비						
도비						
시비	100	100	100	100	100	500
융자						
자담	100	100	100	100	100	500
합계	200	200	200	200	200	1,000

전략	사업명	사업유형
세부사업	친환경농산물 재배장려금 지원	계속/도비

○ 추진배경 및 목적

- ▶ 지속가능한 환경친화적 영농활동 유지를 위해 품목별 소득차이 보전 및 친환경 장려금을 친환경농업 실천농업인에게 지원하여 친환경농업 확산

○ 사업내용

- ▶ 사업내용 : 친환경농업 실천에 따른 소득감소분, 생산비 차이에 대한 장려금 지급
- ▶ 사업대상 및 지원기준 : 유기·무농약농산물 인증을 받은 농업인 및 법인
- ▶ 사업량 : 5년간 총 145ha 지원(연간 29ha 지원)
- ▶ 지원금액 : 5년간 총 28.04백만원(도비 100%)

○ 소요예산 : 총 28.04백만원

구분	2019년	2020년	2021년	2022년	2023년	합계
국비						
도비	5.608	5.608	5.608	5.608	5.608	28.04
시비						
융자						
자담						
합계	5.608	5.608	5.608	5.608	5.608	28.04

전략	사업명	사업유형
세부사업	친환경농업 직불금	계속/국비

○ 추진배경 및 목적

- ▶ 친환경농업 실천 농업인에게 초기 소득 감소분 및 생산비 차이를 보전하기 위한 직접 지불금 지급

○ 사업내용

- ▶ 사업내용 : 양주시 소재 농지에 농업경영체 등록된 친환경인증 농업인 및 친환경농업 실천 농업인에게 초기 소득 감소분 및 생산비 차이를 보전하기 위한 직접 지불금 지급
- ▶ 사업대상 및 지원기준 : 양주시 소재 농지에 농업경영체 등록된 친환경인증 농업인 및 친환경농업 실천 농업인
- ▶ 사업량 : 5년간 총 40ha 지원(연간 8ha 지원)
- ▶ 지원금액 : 5년간 총 42.19백만원(국비 100%)

○ 소요예산 : 총 42.19백만원

구분	2019년	2020년	2021년	2022년	2023년	합계
국비	8.438	8.438	8.438	8.438	8.438	42.19
도비						
시비						
융자						
자담						
합계	8.438	8.438	8.438	8.438	8.438	42.19

전략	사업명	사업유형
세부사업	친환경농업 새기술보급(기타사업)	계속/도비

○ 추진배경 및 목적

- ▶ 외래·돌발해충의 발생증가에 따른 효율적인 예찰 및 방제 지원
- ▶ 토양환경보전과 지속 가능한 농업을 유지하면서 안전한 농산물 생산을 위한 과학영농 기반 구축

○ 사업내용

- ▶ 사업내용 :
 - 예찰방제 인력지원, 방제시설 장비임차, 예찰방제 재료 구입
 - 친환경/GAP인증, 쌀직불금, 가축분뇨 액비 분석 및 현안 친환경농업 정책업무 지원
- ▶ 사업대상 및 지원기준 : 농업기술센터
- ▶ 사업량 : 5년간 총 413ha 지원(연간 82.6ha 지원)
- ▶ 지원금액 : 5년간 총 275백만원(도비 30%, 시비 70%)

○ 소요예산 : 총 275백만원

구분	2019년	2020년	2021년	2022년	2023년	합계
국비						
도비	16.5	16.5	16.5	16.5	16.5	82.5
시비	38.5	38.5	38.5	38.5	38.5	192.5
융자						
자담						
합계	55	55	55	55	55	275

전략	사업명	사업유형
세부사업	친환경농업 새기술보급(지방보조금)	계속/도비

○ 추진배경 및 목적

- ▶ 국내에 유입된 외래병해충을 긴급 방제하여 확산방지 및 피해 최소화
- ▶ 노린재류 방제를 위한 트랩 등 설치로 생산성 향상
- ▶ 친환경농업 기술 투입 체계적인 관리로 안전농산물 생산기반 구축

○ 사업내용

- ▶ 사업내용 :
 - 외래돌발병해충 방제비 지원 : 방제약품 지원
 - 노린재류 친환경방제 시범 : 신형 노린재 트랩, 페로몬, 지주대 등
 - 농업부산물 바이오차 제조 및 활용기술 시범 : 이오차 제조장치 시설, 천적, 유기농자재, 관수(환기) 시설, 해충방제기 등
- ▶ 사업대상 및 지원기준 : 관내 농지에서 농작물을 재배하는 농업경영체 등록농가, 시설재배 및 일반농가, GAP 및 친환경농업 실천농업인 등
- ▶ 사업량 : 5년간 총 700ha 지원(연간 140ha 지원)
- ▶ 지원금액 : 5년간 총 695백만원(도비 33%, 시비 67%, 자부담 12%)

○ 소요예산 : 총 695백만원

구분	2019년	2020년	2021년	2022년	2023년	합계
국비						
도비	46.5	46.5	46.5	46.5	46.5	232.5
시비	92.5	92.5	92.5	92.5	92.5	462.5
융자						
자담	16	16	16	16	16	80
합계	139	139	139	139	139	695

전략	사업명	사업유형
세부사업	친환경농업관리실 운영	계속/자체

○ 추진배경 및 목적

- ▶ 토양환경보전과 지속 가능한 농업을 유지하면서 안전한 농산물 생산을 위한 과학영농 기반 구축

○ 사업내용

- ▶ 사업내용 : 친환경/GAP인증, 쌀직불금, 가축분뇨 액비 분석 및 현안 친환경농업 정책업무 지원
- ▶ 사업대상 및 지원기준 : 농업기술센터
- ▶ 사업량 : 5년간 총 5개소 지원(연간 1개소 지원)
- ▶ 지원금액 : 5년간 총 300백만원(시비 100%)

○ 소요예산 : 총 300백만원

구분	2019년	2020년	2021년	2022년	2023년	합계
국비						
도비						
시비	60	60	60	60	60	300
용자						
자담						
합계	60	60	60	60	60	300

전략	사업명	사업유형
세부사업	유용미생물이용 새기술 보급	계속/도비

○ 추진배경 및 목적

- ▶ 유용미생물 생산·공급을 통한 친환경 농축산물 생산기반 조성

○ 사업내용

- ▶ 사업내용 : 가축 환경개선 및 작물생장 촉진 미생물 생산·공급
- ▶ 사업대상 및 지원기준 : 농업기술센터
- ▶ 사업량 : 5년간 총 5개소 지원(연간 1개소 지원)
- ▶ 지원금액 : 5년간 총 692.4백만원(도비 22%, 시비 78%)

○ 소요예산 : 총 692.4백만원

구분	2019년	2020년	2021년	2022년	2023년	합계
국비						
도비	30	30	30	30	30	150
시비	108.48	108.48	108.48	108.48	108.48	542.4
융자						
자담						
합계	138.48	138.48	138.48	138.48	138.48	692.4

전략	사업명	사업유형
세부사업	친환경미생물배양실 운영	계속/자체

○ 추진배경 및 목적

- ▶ 친환경미생물 활용으로 고품질 안전축산물 생산 및 친환경농업 실천

○ 사업내용

- ▶ 사업내용 : 가축사양, 축사 환경개선 및 작물생장 촉진용 미생물 공급
- ▶ 사업대상 및 지원기준 : 농업기술센터
- ▶ 사업량 : 5년간 총 5개소 지원(연간 1개소 지원)
- ▶ 지원금액 : 5년간 총 1,217.325백만원(시비 100%)

○ 소요예산 : 총 1,217.325백만원

구분	2019년	2020년	2021년	2022년	2023년	합계
국비						
도비						
시비	243.465	243.465	243.465	243.465	243.465	1,217.325
융자						
자담						
합계	243.465	243.465	243.465	243.465	243.465	1,217.325

전략	사업명	사업유형
세부사업	녹색기술 친환경농업 정착기술 보급	계속/자체

○ 추진배경 및 목적

- ▶ 친환경농업 기술 투입 체계적인 관리로 안전농산물 생산기반 구축

○ 사업내용

- ▶ 사업내용 : 클로렐라 배양 장비, 농자재, 토양개량제 등
- ▶ 사업대상 및 지원기준 : 관내 농지에서 농작물을 재배하는 농업경영체 등록농가, 시설재배 및 일반 농가, GAP 및 친환경농업 실천농업인
- ▶ 사업량 : 5년간 총 5개소 지원(연간 1개소 지원)
- ▶ 지원금액 : 5년간 총 250백만원(시비 80%, 자부담 20%)

○ 소요예산 : 총 250백만원

구분	2019년	2020년	2021년	2022년	2023년	합계
국비						
도비						
시비	40	40	40	40	40	200
융자						
자담	10	10	10	10	10	50
합계	50	50	50	50	50	250

전략	사업명	사업유형
세부사업	농업기술원, 농업기술센터 농촌지도 기반조성	계속/국비

○ 추진배경 및 목적

- ▶ 경작 및 축산의 유기적인 순환을 통하여 친환경농업 기반 구축
- ▶ 농업기술개발·보급을 위한 지도장비 지원으로 농업인 만족형 지도사업전개

○ 사업내용

- ▶ 사업내용 : BM활성수 생산시설 설치, 화상회의실 장비 구입
- ▶ 사업대상 및 지원기준 : 농업기술센터
- ▶ 사업량 : 5년간 총 5개소(연간 1개소 지원)
- ▶ 지원금액 : 5년간 총 2,610백만원(국비 50%, 시비 50%)

○ 소요예산 : 총 2,610백만원

구분	2019년	2020년	2021년	2022년	2023년	합계
국비	261	261	261	261	261	1,305
도비						
시비	261	261	261	261	261	1,305
융자						
자담						
합계	522	522	522	522	522	2,610

전략	사업명	사업유형
세부사업	주산지 GAP안전성분석 지원	계속/국비

○ 추진배경 및 목적

- ▶ 농산물우수관리(GAP) 인증 및 친환경농업 확대를 위해 주산지를 중심으로 인증에 필요한 토양, 용수 안전성 분석비를 지원하여 농업인의 경제적 부담 경감 및 지역의 안전 농산물 생산기반 구축

○ 사업내용

- ▶ 사업대상 및 내용 : 규모화 된 주산지, 들녘별경영체, 전략품목, GAP 또는 친환경농업 중점 추진 특화품목, 광역친환경농업지구(단지) 및 시료채취, 토양·용수 분석, 컨설팅 시행
- ▶ 사업량 : 5년간 총 5회 지원(연간 1회 지원)
- ▶ 지원금액 : 5년간 총 175백만원(국비 51%, 시비 49%)

○ 소요예산 : 총 175백만원

구분	2019년	2020년	2021년	2022년	2023년	합계
국비	18	18	18	18	18	90
도비						
시비	17	17	17	17	17	85
융자						
자담						
합계	35	35	35	35	35	175

전략	사업명	사업유형
세부사업	친환경농산물 인증확대	계속/도비

○ 추진배경 및 목적

- ▶ 친환경인증에 소요되는 검사비를 지원하여 친환경인증확대 유도

○ 사업내용

- ▶ 사업내용 : 관내 친환경농산물 인증 농업인 및 친환경농산물 인증에 따른 토양검정, 수질 및 잔류농약 검사비용 등 인증비용을 지원하여 친환경 농업확산 유도
- ▶ 사업대상 및 지원기준 : 관내 친환경인증 농업인
- ▶ 사업량 : 5년간 총 150개소(연간 30개소 지원)
- ▶ 지원금액 : 5년간 총 99.165백만원(도비 24%, 시비 36%, 자부담 40%)

○ 소요예산 : 총 99.165백만원

구분	2019년	2020년	2021년	2022년	2023년	합계
국비						
도비	4.76	4.76	4.76	4.76	4.76	23.8
시비	7.14	7.14	7.14	7.14	7.14	35.7
융자						
자담	7.933	7.933	7.933	7.933	7.933	39.665
합계	19.833	19.833	19.833	19.833	19.833	99.165

전략	사업명	사업유형
세부사업	GAP인증농가검사비 지원	계속/국비

○ 추진배경 및 목적

- ▶ 농산물우수관리(GAP) 농가의 안전성 검사비를 지원하여 GAP 인증 농산물의 안전성 확보 및 인증 확대를 통한 국민에게 안전한 먹거리 제공

○ 사업내용

- ▶ 사업내용 : 관내 농산물우수관리(GAP) 인증 농업인 및 GAP 인증에 따른 토양 검정, 수질 및 잔류농약 검사비용 등 인증비용을 일체 지원하여 안전성이 확보된 농산물생산 확산 유도
- ▶ 사업대상 및 지원기준 : 관내 GAP(농산물우수관리인증) 인증 농업
- ▶ 사업량 : 5년간 총 120단체(연간 24단체 지원)
- ▶ 지원금액 : 5년간 총 23.05백만원(국비 70%, 시비 30%)

○ 소요예산 : 총 23.05백만원

구분	2019년	2020년	2021년	2022년	2023년	합계
국비	3.23	3.23	3.23	3.23	3.23	16.15
도비						
시비	1.38	1.38	1.38	1.38	1.38	6.9
융자						
자담						
합계	4.61	4.61	4.61	4.61	4.61	23.05

1.6. 농업인력과 농업경영체 육성 및 귀농·귀촌

1) 개요

(1) 계획의 목적

- 영농 초기 소득이 불안정한 청년 창업농, 귀농을 희망하는 도시민 등을 발굴하여 안정적으로 영농 정착할 수 있도록 일정기간동안 종합적인 지원을 함으로써 신규 농업 인력 육성
- BIO농업대학 교육 등을 통해 농장경영 및 과학영농 실천능력을 갖춘 전문농업경영인 육성
- 역량진단에 기반한 맞춤형 경영컨설팅 지원을 통해 농업경영체의 경영역량을 강화, 지속적 성장 및 수익창출을 유도하고 농업투자의 효율성 제고

(2) 계획의 범위

- 신규 후계농업인 육성
- 전문농업인 육성
- 농업 법인경영체 육성
- 귀농인 유치 및 정착지원
- 그 외 농업인력과 농업경영체 육성 및 귀농·귀촌 관련 사업

2) 현황분석

(1) 농업인력 및 농업경영체 기본 현황

<표 2-1-56> 양주시 농업인력 및 농업경영체 기본 현황

구 분		2012	2013	2014	2015	2016
전문 농업인	BIO농업대학 졸업생(명)	54	54	63	58	68
	BIO농업대학원 졸업생(명)	21	26	24	37	29
농촌지도자회(개소)		7	7	7	7	7
농업협동조합수(개)		7	7	7	7	7
농업협동조합원수(명)		11,398	11,302	10,697	10,440	10,122

자료 : 양주시 농업기술센터 홈페이지, 양주시 통계연보

(2) 귀농·귀촌 기본 현황

<표 2-1-57> 양주시 귀농·귀촌 기본 현황

(단위 : 명)

구 분		2013	2014	2015	2016	2017	
귀 농	귀농가구원수	34	37	33	73	38	
	귀농인수	23	21	22	40	22	
	동반가구원수	11	16	11	33	16	
	연 령 분 포	30대이하	6	12	8	20	11
		40대	10	7	4	14	5
		50대	9	8	11	22	11
		60대	6	5	10	16	9
70대이상		3	5	0	1	2	
합 계	34	37	33	73	38		
귀 촌	귀촌인수	3,335	3,500	3,653	3,868	3,880	
	귀촌가구주수	2,296	2,377	2,434	2,572	2,601	
	동반가구원수	1,039	1,123	1,219	1,296	1,279	
	연 령 분 포	0 - 29세	794	807	897	974	920
		30 - 39세	729	769	722	788	678
		40 - 49세	678	702	649	653	676
		50 - 59세	621	666	712	712	734
60 - 69세		285	317	377	417	476	
70세 이상		228	239	296	324	396	
합 계	3,335	3,500	3,653	3,868	3,880		

자료 : 통계청 귀농어·귀촌인통계

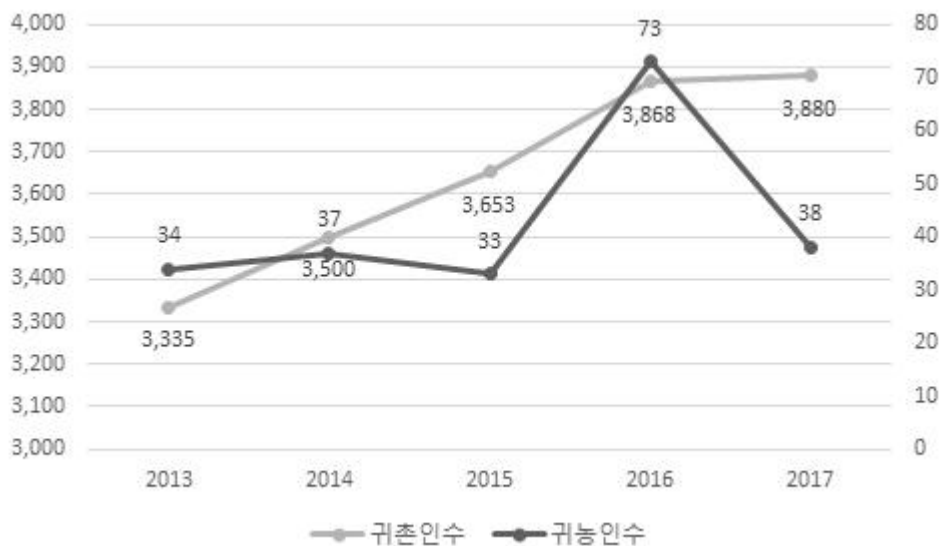

[그림 2-1-기] 양주시 귀촌인·귀농인 변화추이

(3) 정책지원 현황

<표 2-1-58> 양주시 농업인력과 농업경영체 육성 및 귀농·귀촌 정책지원 현황

항목	사업명	사업구분		사업비(백만원) 및 사업량			
				'16	'17	'18	계
신규	청년 농업인 영농정착 지원 사업	목적	조기 영농정착 및 성장 지원	-	-	32.4	32.4
		사업량	'18년 : 청년농업인 6명 지원				
		사업대상	만 40세 미만, 영농경력 3년 이하의 청년농업인				
		사업비분담	국비 70%, 도비 9%, 시비 21%				
후계농업인	청년 농업인 영농정착 지원사업 선발운영	목적	조기 영농정착 및 성장 지원	-	-	2.56	2.56
		사업량	'18년 : 4명 지원				
		사업내용	청년농업인 영농정착 지원사업 선발운영에 필요한 지원금, 운영비 및 수당				
		사업비분담	국비 50%, 시비 50%				
육성	후계농업경영인 육성	목적	전문농업경영인 육성	-	-	145	145
		사업량	1년간 교육 1개당 2회 개최				
		사업내용	능력개발 및 지역관리자 교육, 양주시 농업경영인 활성화 대회, 중앙 및 도단이 행사 참가, 청장년 전문농업인 선진농업연수 추진 등				
		사업비분담	시비 100%				
전문농업인	농업인 평생 학습 배움터 조성	목적	실용교육을 통한 농업인 소득증대 기여	-	-	38	38
		사업량	1년간 1회 개최				
		사업대상	농업인 및 관심 있는 양주시민				
		사업비분담	시비 100%				
육성	농업기술원, 농업기술센터 농업기술 전문교육 지원	목적	농업인 기술 및 경영 역량 향상	-	-	20.4	20.4
		사업량	1년간 33회 개최				
		사업대상	품목별 농업인, 여성농업인, 다문화 가족, 초중고생				
		사업비분담	국비 50%, 시비 50%				
육성	작목별 농업인 실용교육	목적	농축산물의 경쟁력 및 부가가치 향상	-	-	4.6	4.6
		사업량	1년간 1개소 지원				
		사업대상	품목별 농업인				
		사업비분담	도비 30%, 시비 70%				
육성	양주농업을 이끌어갈 인재 육성	목적	전문농업경영인 육성	-	-	35	35
		사업량	1년간 1개소 지원				
		사업대상	BIO농업대학원				
		사업비분담	시비 100%				
육성	농업인대학(시군센터) 운영 지원	목적	선진기술 농업의 선도자로 양성	-	-	44	44
		사업량	1년간 1개소 지원				
		사업대상	BIO농업대학				
		사업비분담	국비 50%, 시비 50%				

계 영 역	사업명	사업구분		사업비(백만원) 및 사업량			
				'16	'17	'18	계
전 국 단 위 인 구 성	농촌지도자 육성	목 적	품질향상과 소득증대 기여				
		사 업 량	1년간 7개소 지원	-	-	92	92
		사업대상	농촌지도자회				
		사업비분담	시비 100%				
	농촌지도자 현장애로기술 사업지원	목 적	농가소득 향상 및 농업경쟁력 강화				
		사 업 량	1년간 7개소 지원	-	56	56	112
		사업대상	읍면동 농촌지도자회				
		사업비분담	시비 80%, 자부담 20%				
	농업인 학습단체 교육운영 지원	목 적	과학영농의 선도실천 및 농업경쟁력 향상				
		사 업 량	1년간 1개소 지원	-	-	1.6	1.6
		사업대상	농촌지도자회원				
		사업비분담	국비 50%, 시비 50%				
	농촌지도자 능력개발	목 적	농업·농촌 경쟁력 향상				
		사 업 량	1년간 300명 지원	-	-	39	39
		사업대상	농촌지도자회원				
사업비분담		도비 30%, 시비 70%					
지역특화농업 기술정보화 인력지원	목 적	농업인 농업경영능력 혁신					
	사 업 량	1년간 1개소 지원	-	-	10	10	
	사업대상	농업기술센터					
	사업비분담	국비 40%, 시비 60%					
전 국 단 위 인 구 성	경기북부 양 주, 연천, 동 두천 한마음 대회	목 적	농업경영인의 화합과 자긍심 고취				
		사 업 량	1년간 1회 개최	-	-	4	4
		사업대상	한국농업경영인양주시연합회				
		사업비분담	시비 100%				
	농업인 학습 단체 육성	목 적	영농후계인력 육성				
		사 업 량	1년간 4회 개최	-	-	57	57
		사업대상	4-H회 조직등록 단체 및 회원				
		사업비분담	시비 100%				
	4-H육성지원	목 적	청소년의 인격과 농심배양				
		사 업 량	1년간 80부 정보지 제공	-	-	55	55
		사업대상	4-H회 조직등록 단체 및 지도자				
		사업비분담	도비 30%, 시비 70%				
	농촌진흥사업 현장 기술지도 활동 지원	목 적	농업산학협동심의회 및 현장기술지도 활동지원				
		사 업 량	1년간 1개소 지원	-	-	7.4	7.4
		사업대상	농업산학협동심의회				
사업비분담		국비 50%, 시비 50%					
강소농 육성 지원	목 적	농가소득 및 경영 역량 향상과 자율적·자기주도적인 농업인 육성					
	사 업 량	1년간 5과정 경영진단 개선 교육 실시	-	-	43	43	
	사업대상	양주시 농업경영체 및 2011~8 강소농경영체(542호)					
	사업비분담	국비 50%, 시비 50%					

항목	사업명	사업구분		사업비(백만원) 및 사업량			
				'16	'17	'18	계
제 1 차 번 인 경 영 체 육 성	사이버농업인 e-비즈니스 소득창출 지원	목 적	전자상거래 경영기술 확산 및 역량 강화	-	-	10	10
		사 업 량	1년간 50명 지원				
		사업대상	정보화농업인				
		사업비분담	국비 50%, 시비 50%				
	생활개선회 육성	목 적	농업기술센터 위상 제농촌여성 권익 증진과 조직 활성화	19.5	19.5	19.5	58.5
		사 업 량	1년간 1개소 지원				
		사업대상	생활개선회				
		사업비분담	시비 100%				
	농업경영체 육성	목 적	전자상거래 기반 구축 및 농가소득 증대	-	10	10	20
		사 업 량	1년간 1개소 지원				
		사업대상	전자상거래 판매 및 운영이 가능한 농업경영체				
		사업비분담	도비 30%, 시비 25%, 자부담 10%				
	품목별 농업인 연구모임체 육성	목 적	품목농업인연구회의 경영·마케팅 육성지원	-	-	8	8
		사 업 량	1년간 27개소 지원				
		사업대상	품목농업인연구회				
		사업비분담	국비 50%, 시비 50%				
	품목별 농업인 연구회 학습 활동 지원	목 적	부가가치 창출 능력이 높은 생산자 단체로 육성	-	-	4	4
		사 업 량	1년간 27개소 지원				
사업대상		품목농업인연구회					
사업비분담		도비 30%, 시비 70%					
품목별 농업인 연구회 육성	목 적	품목농업인연구회 생산기술 향상 및 활성화 도모	-	-	35	35	
	사 업 량	1년간 27개소 지원					
	사업대상	품목농업인연구회					
	사업비분담	시비 100%					
농가 경영진단 분석 컨설팅 지원	목 적	품목별 컨설팅 실시로 농가 경영개선	-	-	2.95	2.95	
	사 업 량	1년간 1개소 지원					
	사업대상	양주시 농업경영체					
	사업비분담	국비 50%, 시비 50%					
그 외	농촌지도사업 홍보	목 적	농업기술센터 위상 제고	-	-	16.5	16.5
		사 업 량	1년간 1개소 지원				
		사업대상	농업기술센터				
		사업비분담	시비 100%				
	농촌생활 활력화	목 적	농촌여성 능력배양	-	-	20	20
		사 업 량	1년간 1개소 지원				
		사업대상	생활개선회				
		사업비분담	도비 30%, 시비 70%				

항 목	사업명	사업구분		사업비(백만원) 및 사업량			
				'16	'17	'18	계
그 외	농산물 소득조사 분석	목 적	농장경영 및 농업정책 기초 자료 활용	-	-	5.76	5.76
		사 업 량	1년간 4회 실시				
		사업대상	양주시 농업경영체				
		사업비분담	국비 100%				
	농업인 경영 정보 운영 (기타사업)	목 적	정보화 교육장 유지보수를 통해 교육의 효과 증대	-	-	2	2
		사 업 량	1년간 4회 실시				
		사업대상	농업인 전산교육장				
		사업비분담	시비 100%				

3) 기본구상

(1) 목표

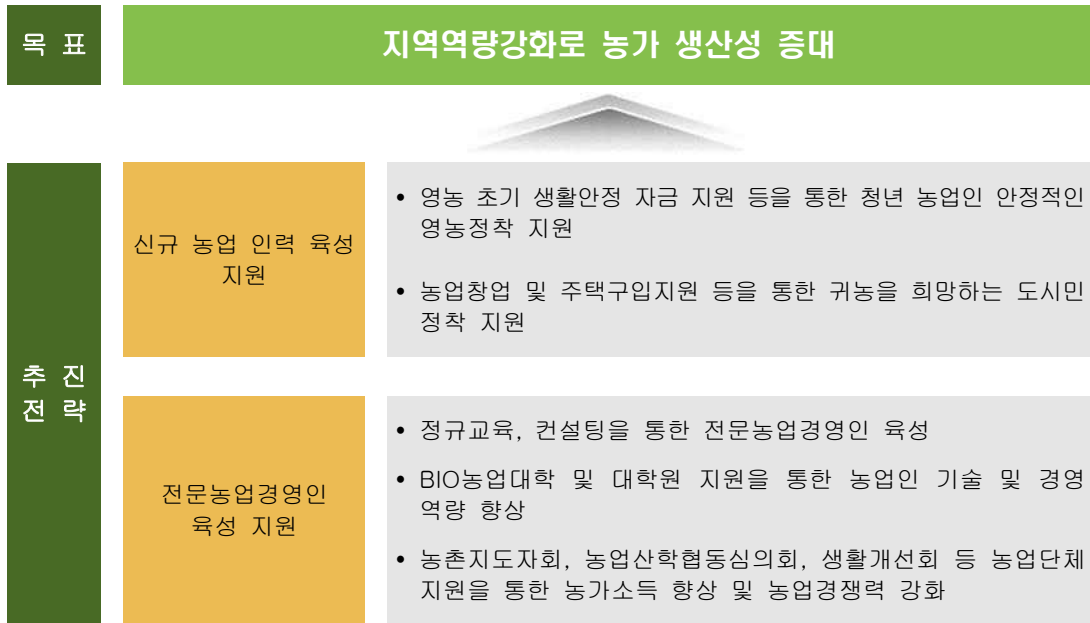

[그림 2-1-8] 농업인력과 농업경영체 육성 및 귀농·귀촌 분야 목표 및 전략

(2) 성과목표

<표 2-1-59> 양주시 농업인력과 농업경영체 육성 및 귀농·귀촌 분야 성과지표

구분		단위	2019년	2020년	2021년	2022년	2023년
전문 농업인	BIO농업대학 졸업생	명	60	60	60	60	60
	BIO농업대학원 졸업생	명	27	27	27	27	27
농촌지도자회		개소	7	7	7	7	7
농업협동조합수		개	7	7	7	7	7

(3) 사업추진 체계

- 농업정책과, 농촌관광과, 기술지원과

4) 세부추진계획

(1) 총괄

<표 2-1-60> 양주시 농업인력과 농업경영체 육성 및 귀농·귀촌 분야 세부사업별 사업비 및 사업량

구분	사업명	사업구분	사업량						
			'19	'20	'21	'22	'23	계	
신규 후계농업인 육성	청년 농업인 영농정착 지원 사업	사업비 (백만원)	국비	75.6	75.6	75.6	75.6	75.6	378
			도비	9.72	9.72	9.72	9.72	9.72	48.6
			시비	22.68	22.68	22.68	22.68	22.68	113.4
			융자						
			자담						
		합계	108	108	108	108	108	540	
	사업량(명)	10	10	10	10	10	50		
	청년 농업인 영농정착 지원사업 선발운영	사업비 (백만원)	국비	1.28	1.28	1.28	1.28	1.28	6.4
			도비						
			시비	1.28	1.28	1.28	1.28	1.28	6.4
융자									
자담									
합계	2.56	2.56	2.56	2.56	2.56	12.8			
사업량(명)	4	4	4	4	4	20			
후계농업경영인 육성	사업비 (백만원)	국비							
		도비							
		시비	103	103	103	103	103	515	
		융자							
		자담							
	합계	103	103	103	103	103	515		
사업량(회)	2	2	2	2	2	10			
전문농업인 육성	농업인 평생학습 배움터 조성	사업비 (백만원)	국비						
			도비						
			시비	11.9	11.9	11.9	11.9	11.9	59.5
			융자						
			자담						
		합계	11.9	11.9	11.9	11.9	11.9	59.5	
	사업량(회)	1	1	1	1	1	5		
	농업기술원, 농업기술센터 농업기술 전문교육 지원	사업비 (백만원)	국비	10.2	10.2	10.2	10.2	10.2	51
			도비						
			시비	10.2	10.2	10.2	10.2	10.2	51
융자									
자담									
합계	20.4	20.4	20.4	20.4	20.4	102			
사업량(회)	33	33	33	33	33	165			

구 분	사업명	사업구분	사업량					계	
			'19	'20	'21	'22	'23		
전 인 구 성	농촌지도자 능력개발	사업비 (백만원)	국비						
			도비	4.5	4.5	4.5	4.5	4.5	22.5
			시비	10.5	10.5	10.5	10.5	10.5	52.5
			융자						
			자담						
			합계	15	15	15	15	15	75
		사업량(명)	300	300	300	300	300	1,500	
	지역특화농업기술정보화인력지원	사업비 (백만원)	국비						
			도비	4	4	4	4	4	20
			시비	6	6	6	6	6	30
			융자						
			자담						
합계		10	10	10	10	10	50		
사업량(개소)	1	1	1	1	1	5			
업 인 구 성	경기북부 양주, 연천, 동두천 한마음대회	사업비 (백만원)	국비						
			도비						
			시비	12	12	12	12	12	60
			융자						
			자담						
		합계	12	12	12	12	12	60	
	사업량(회)	1	1	1	1	1	5		
	한국농업경영인 경기도대회 참가 지원	사업비 (백만원)	국비						
			도비						
			시비	20	20	20	20	20	100
			융자						
		자담							
합계	20	20	20	20	20	100			
사업량(개소)	1	1	1	1	1	5			
농업인 학습단체 육성	사업비 (백만원)	국비							
		도비							
		시비	52.4	52.4	52.4	52.4	52.4	262	
		융자							
		자담							
	합계	52.4	52.4	52.4	52.4	52.4	262		
사업량(회)	4	4	4	4	4	5			
4-H육성지원	사업비 (백만원)	국비							
		도비	0.72	0.72	0.72	0.72	0.72	3.6	
		시비	1.68	1.68	1.68	1.68	1.68	8.4	
		융자							
		자담							
	합계	2.4	2.4	2.4	2.4	2.4	12		
사업량(부)	80	80	80	80	80	400			

구분	사업명	사업구분	사업량					계	
			'19	'20	'21	'22	'23		
농업 법인 경영체 육성	농촌진흥사업 현장 기술지도 활동 지원	사업비 (백만원)	국비	3.7	3.7	3.7	3.7	3.7	18.5
			도비						
			시비	3.7	3.7	3.7	3.7	3.7	18.5
			융자						
			자담						
		합계	7.4	7.4	7.4	7.4	7.4	37	
	사업량(개소)	1	1	1	1	1	5		
	강소농 육성 지원	사업비 (백만원)	국비	18	18	18	18	18	90
			도비						
			시비	18	18	18	18	18	90
			융자						
			자담						
		합계	36	36	36	36	36	180	
	사업량(과정)	5	5	5	5	5	25		
	사이버농업인 e-비즈니스 소득창출 지원	사업비 (백만원)	국비	5	5	5	5	5	25
			도비						
			시비	5	5	5	5	5	25
			융자						
			자담						
		합계	10	10	10	10	10	50	
사업량(명)	50	50	50	50	50	250			
생활개선회 육성	사업비 (백만원)	국비							
		도비							
		시비	19.5	19.5	19.5	19.5	19.5	97.5	
		융자							
		자담							
	합계	19.5	19.5	19.5	19.5	19.5	97.5		
사업량(개소)	1	1	1	1	1	5			
농업경영체 육성	사업비 (백만원)	국비							
		도비	3	3	3	3	3	15	
		시비	5	5	5	5	5	25	
		융자							
		자담	2	2	2	2	2	10	
	합계	10	10	10	10	10	50		
사업량(개소)	1	1	1	1	1	5			
품목별 농업인 연구모임체 육성	사업비 (백만원)	국비	2	2	2	2	2	10	
		도비							
		시비	2	2	2	2	2	10	
		융자							
		자담							
	합계	4	4	4	4	4	20		
사업량(개소)	27	27	27	27	27	135			

구 분	사업명	사업구분	사업량					계	
			'19	'20	'21	'22	'23		
농 업 면 역 인 경 영 체 육 성	품목별 농업인 연구회 학습활동 지원	사업비 (백만원)	국비						
			도비	3	3	3	3	3	15
			시비	7	7	7	7	7	35
			융자						
			자담						
			합계	10	10	10	10	10	50
	사업량(개소)	27	27	27	27	27	135		
	품목별 농업인 연구회 육성	사업비 (백만원)	국비						
			도비						
			시비	45	45	45	45	45	225
			융자						
			자담						
합계			45	45	45	45	45	225	
사업량(개소)	27	27	27	27	27	135			
농가 경영진단·분석 컨설팅 지원	사업비 (백만원)	국비	1.5	1.5	1.5	1.5	1.5	7.5	
		도비							
		시비	1.5	1.5	1.5	1.5	1.5	7.5	
		융자							
		자담							
		합계	3	3	3	3	3	15	
사업량(개소)	1	1	1	1	1	5			
귀농·귀촌인 유치 및 정착 지원	사업비 (백만원)	국비							
		도비							
		시비	3	3	3	3	3	15	
		융자							
		자담							
		합계	3	3	3	3	3	15	
사업량(명)	5	5	5	5	5	25			
그 외	농촌지도사업 홍보	사업비 (백만원)	국비						
			도비						
			시비	15.5	15.5	15.5	15.5	15.5	77.5
			융자						
			자담						
			합계	15.5	15.5	15.5	15.5	15.5	77.5
	사업량(개소)	1	1	1	1	1	5		
	농촌생활 활력화	사업비 (백만원)	국비						
			도비	5.988	5.988	5.988	5.988	5.988	29.94
			시비	13.97	13.97	13.97	13.97	13.97	69.86
			융자						
			자담						
합계			19.96	19.96	19.96	19.96	19.96	99.8	
사업량(개소)	1	1	1	1	1	5			

구 분	사업명	사업구분	사업량					계	
			'19	'20	'21	'22	'23		
그 외	농산물소득조사 분석	사업비 (백만원)	국비	5.76	5.76	5.76	5.76	5.76	28.8
			도비						
			시비						
			융자						
			자담						
			합계	5.76	5.76	5.76	5.76	5.76	28.8
		사업량(회)	4	4	4	4	4	20	
	농업인 경영정보 운영(기타사업)	사업비 (백만원)	국비						
			도비						
			시비	2	2	2	2	2	10
			융자						
			자담						
		합계	2	2	2	2	2	10	
	사업량(회)	4	4	4	4	4	20		
	농업인 경영정보 운영(지방보조금)	사업비 (백만원)	국비						
			도비						
			시비	8	8	8	8	8	16
			융자						
자담			2	2	2	2	2	10	
합계		10	10	10	10	10	50		
사업량(개소)	1	1	1	1	1	5			

(2) 세부사업별 추진계획

전략	사업명	사업유형
세부사업	청년 농업인 영농정착 지원 사업	계속/국비

○ 추진배경 및 목적

- ▶ 청년농업인에게 영농 초기 생활안정 자금을 지급하여 영농 집중도를 높이고 초기 영농정착 및 성장 지원

○ 사업내용

- ▶ 사업내용 : 독립경영 1년차와 전년도 소득이 일정액 미만인 2~3년차는 월 100만원 지급
- ▶ 사업대상 및 지원기준 : 만 40세 미만, 영농경력 3년 이하의 청년농업인 중 영농의지가 큰 농업인 선발 지원
- ▶ 사업량 : 5년간 총 50명(연간 10명 지원)
- ▶ 지원금액 : 5년간 총 540백만원(국비 70%, 도비 9%, 시비 21%)

○ 소요예산 : 총 540백만원

구분	2019년	2020년	2021년	2022년	2023년	합계
국비	75.6	75.6	75.6	75.6	75.6	378
도비	9.72	9.72	9.72	9.72	9.72	48.6
시비	22.68	22.68	22.68	22.68	22.68	113.4
융자						
자담						
합계	108	108	108	108	108	540

전략	사업명	사업유형
세부사업	청년 농업인 영농정착 지원사업 선발운영	계속/국비

○ 추진배경 및 목적

- ▶ 청년농업인에게 영농 초기 생활안정 자금을 지급하여 영농 집중도를 높이고 조기 영농정착 및 성장 지원

○ 사업내용

- ▶ 사업내용 : 청년농업인 영농정착 지원사업 선발운영에 필요한 지원금, 운영비 및 수당
- ▶ 사업량 : 5년간 20명 지원(연간 4명 지원)
- ▶ 지원금액 : 5년간 총 12.8백만원(국비 50%, 시비 50%)

○ 소요예산 : 총 12.8백만원

구분	2019년	2020년	2021년	2022년	2023년	합계
국비	1.28	1.28	1.28	1.28	1.28	6.4
도비						
시비	1.28	1.28	1.28	1.28	1.28	6.4
융자						
자담						
합계	2.56	2.56	2.56	2.56	2.56	12.8

전략	사업명	사업유형
세부사업	후계농업경영인 육성	계속/자체

○ 추진배경 및 목적

- ▶ 농업농촌의 경영주체로서 농업분야 가치창조의 선도적 역할을 수행할 수 있도록 정규교육, 컨설팅을 통한 전문농업경영인으로 육성

○ 사업내용

- ▶ 사업내용 : 능력개발 및 지역관리자 교육, 양주시 농업경영인 활성화 대회, 중앙 및 도단이 행사 참가, 청장년 전문농업인 선진농업연수 추진 등
- ▶ 사업대상 및 지원기준 : 농업인 단체, 후계농업경영인 및 예정자
- ▶ 사업량 : 5년간 총 10회(연간 2회 개최)
- ▶ 지원금액 : 5년간 총 515백만원(시비 100%)

○ 소요예산 : 총 515백만원

구분	2019년	2020년	2021년	2022년	2023년	합계
국비						
도비						
시비	103	103	103	103	103	515
융자						
자담						
합계	103	103	103	103	103	515

전략	사업명	사업유형
세부사업	농업인 평생학습 배움터 조성	계속/자체

○ 추진배경 및 목적

- ▶ 지난해 성과 평가와 새해영농계획 수립, 연구 개발된 새로운 기술 및 경영·유통에 대한 실용교육으로 농업인의 소득증대에 기여

○ 사업내용

- ▶ 사업내용 : 새해농업인실용교육 강의기법교육, 교육장비 유지, 대강당 무선마이크 구입
- ▶ 사업대상 및 지원기준 : 농업인 및 관심 있는 양주시민
- ▶ 사업량 : 5년간 총 5회 개최(연간 1회 개최)
- ▶ 지원금액 : 5년간 총 59.5백만원(시비 100%)

○ 소요예산 : 총 59.5백만원

구분	2019년	2020년	2021년	2022년	2023년	합계
국비						
도비						
시비	11.9	11.9	11.9	11.9	11.9	59.5
융자						
자담						
합계	11.9	11.9	11.9	11.9	11.9	59.5

전략	사업명	사업유형
세부사업	농업기술원, 농업기술센터 농업기술 전문교육 지원	계속/국비

○ 추진배경 및 목적

- ▶ 주력품목에 대한 새로 개발된 신기술 및 품목별 핵심기술 중심교육을 통하여 농업인 기술 및 경영 역량 향상을 위한 전문농업기술교육과, 수준별 기초 영농기술교육으로 농심함양

○ 사업내용

- ▶ 사업내용 : 품목별 전문교육, 새해농업인 실용교육, 초중고생 농심교육, 여성농업인 및 다문화 가족 생활문화 교육
 - 품목별 전문교육 : 벼, 한우, 낙농 품목별 현장 실습교육
 - 새해농업인 실용교육 : 식량작물, 고추, 클로렐라, 산채약초, 부추가공, 텃밭재배 등 영농기술, 농촌자원, 농업경영분야 최신 농업기술 및 정보 제공
 - 기초농업기술교육(초중고생 농심교육) : 초, 중등학교 농심함양 교육, 다문화가정 생활 문화교육
 - 농촌지도사 양성교육 : 특화품목 발굴을 위한 포도무인방제시설 현장교육
- ▶ 사업대상 및 지원기준 : 품목별 농업인, 여성농업인, 다문화가족, 초중고생
- ▶ 사업량 : 5년간 총 165회 개최(연간 품목별 전문교육 3회, 새해농업인 실용교육 21회, 기초농업기술교육 8회, 농촌지도사 양성교육 1회 총 33회 개최)
- ▶ 지원금액 : 5년간 총 102백만원(국비 50%, 시비 50%)

○ 소요예산 : 총 102백만원

구분	2019년	2020년	2021년	2022년	2023년	합계
국비	10.2	10.2	10.2	10.2	10.2	51
도비						
시비	10.2	10.2	10.2	10.2	10.2	51
융자						
자담						
합계	20.4	20.4	20.4	20.4	20.4	102

전략	사업명	사업유형
세부사업	작목별 농업인 실용교육	계속/도비

○ 추진배경 및 목적

- ▶ 양주지역 주요품목에 대한 영농시기별 생산, 유통, 가공, 경영 등 전문교육을 통한 농축산물의 경쟁력 향상과 부가가치 향상

○ 사업내용

- ▶ 사업내용 : 작목별 전문교육 강사비, 차량임차비, 실습재료비, 현장교육
- ▶ 사업대상 및 지원기준 : 품목별 농업인
- ▶ 사업량 : 5년간 총 5개소 지원(연간 1개소 지원)
- ▶ 지원금액 : 5년간 총 45백만원(도비 30%, 시비 70%)

○ 소요예산 : 총 45백만원

구분	2019년	2020년	2021년	2022년	2023년	합계
국비						
도비	2.7	2.7	2.7	2.7	2.7	13.5
시비	6.3	6.3	6.3	6.3	6.3	31.5
융자						
자담						
합계	9	9	9	9	9	45

전략	사업명	사업유형
세부사업	양주농업을 이끌어갈 인재 육성	계속/자체

○ 추진배경 및 목적

- ▶ 양주농업 특화 발전에 필요한 품목별 장기 기술교육으로 합리적인 농장경영 및 과학영농 실천능력을 갖춘 전문농업경영인으로 육성하여 지역농업 발전에 기여

○ 사업내용

▶ 사업내용 :

- BIO농업대학원(1개과 30명) 강사비, 차량임차, 현장교육, 사물함 및 옷장구입
- BIO농업대학 졸업생 추수교육(100명) : 강사비, 차량임차, 현장교육

▶ 사업대상 및 지원기준 : BIO농업대학원

(BIO농업대학원 입학생 및 BIO농업대학 졸업생)

▶ 사업량 : 5년간 총 5개소 지원(연간 1개소 지원)

▶ 지원금액 : 5년간 총 160백만원(시비 100%)

○ 소요예산 : 총 160백만원

구분	2019년	2020년	2021년	2022년	2023년	합계
국비						
도비						
시비	32	32	32	32	32	160
용자						
자담						
합계	32	32	32	32	32	160

전략	사업명	사업유형
세부사업	농업인대학(시군센터) 운영 지원	계속/국비

○ 추진배경 및 목적

- ▶ 21세기 양주농업을 이끌어갈 유능한 인재를 발굴·집중 교육하여 전문기술과 경영능력을 겸비한 선진기술 농업의 선도자로 양성

○ 사업내용

- ▶ 사업내용 : BIO농업대학(2개과 60명) 운영 지원
- ▶ 사업대상 및 지원기준 : 양주시 거주 농업인 및 교육 희망자
- ▶ 사업량 : 5년간 총 5개소 지원(연간 1개소 지원)
- ▶ 지원금액 : 5년간 총 210백만원(국비 50%, 시비 50%)

○ 소요예산 : 총 210백만원

구분	2019년	2020년	2021년	2022년	2023년	합계
국비	21	21	21	21	21	105
도비						
시비	21	21	21	21	21	105
융자						
자담						
합계	42	42	42	42	42	210

전략	사업명	사업유형
세부사업	농촌지도자 육성	계속/자체

○ 추진배경 및 목적

- ▶ 급격한 기후 온난화와 FTA로 인해 어려운 농업 현실을 진단하고 대응전략을 모색하며 농업·농촌 번영을 위하여 확고한 신념과 사명감을 가지고 새로운 농업기술을 선도 실천하여 품질향상과 소득증대에 기여

○ 사업내용

- ▶ 사업내용 : 농촌지도자 경기도대회 참가 지원, 현장애로기술지원 등
- ▶ 사업대상 및 지원기준 : 농촌지도자회
- ▶ 사업량 : 5년간 총 35개소 지원(연간 7개소 지원)
- ▶ 지원금액 : 5년간 총 587백만원(시비 100%)

○ 소요예산 : 총 587백만원

구분	2019년	2020년	2021년	2022년	2023년	합계
국비						
도비						
시비	117.4	117.4	117.4	117.4	117.4	587
융자						
자담						
합계	117.4	117.4	117.4	117.4	117.4	587

전략	사업명	사업유형
세부사업	농촌지도자 현장애로기술 사업지원	계속/자체

○ 추진배경 및 목적

- ▶ 현장애로기술에 대한 문제점을 해결 농업경쟁력 강화로 농가소득을 향상
- ▶ 시험연구결과 새로 개발된 품종 또는 영농기술의 실증시험, 벤처영농지원으로 기술정착을 유도하고, 새로운 경영기법을 인근 농가에 파급 확산해 경쟁력 있는 농업 육성
- ▶ 특화작목 및 수출작목의 과학영농 기술개발 보급으로 농업경쟁력 강화

○ 사업내용

- ▶ 사업내용 : 농업인 학습단체에 실험연구결과 새로 개발된 품종 및 영농기술 실증시험 기회 제공
- ▶ 사업대상 및 지원기준 : 읍면동 농촌지도자회(7개 단체)
- ▶ 사업량 : 5년간 총 35개소 지원(연간 7개소 지원)
- ▶ 지원금액 : 5년간 총 700백만원(시비 80%, 자부담 20%)

○ 소요예산 : 총 700백만원

구분	2019년	2020년	2021년	2022년	2023년	합계
국비						
도비						
시비	112	112	112	112	112	560
융자						
자담	28	28	28	28	28	140
합계	140	140	140	140	140	700

전략	사업명	사업유형
세부사업	농업인 학습단체 교육운영 지원	계속/국비

○ 추진배경 및 목적

- ▶ 농촌지도자회원을 과학영농의 선도실천 및 농업경쟁력 향상의 핵심주체로 육성

○ 사업내용

- ▶ 사업내용 : 기술정보교류 연찬활동 및 현장교육 등 농촌지도자회 활성화 지원
- ▶ 사업대상 및 지원기준 : 농촌지도자회원
- ▶ 사업량 : 5년간 총 5개소 지원(연간 1개소 지원)
- ▶ 지원금액 : 5년간 총 8백만원(국비 50%, 시비 50%)

○ 소요예산 : 총 8백만원

구분	2019년	2020년	2021년	2022년	2023년	합계
국비	0.8	0.8	0.8	0.8	0.8	4
도비						
시비	0.8	0.8	0.8	0.8	0.8	4
융자						
자담						
합계	1.6	1.6	1.6	1.6	1.6	8

전략	사업명	사업유형
세부사업	농촌지도자 능력개발	계속/도비

○ 추진배경 및 목적

- ▶ 영농현장에서 현지 연찬 교육을 통한 농촌지도자회원의 자질향상 및 신속한 농업정보를 제공하여 농업·농촌의 경쟁력을 향상시키고 과학영농기술 보급 등 지역농업발전의 원동력으로서의 역할 수행

○ 사업내용

- ▶ 사업내용 : 농업정보지 제공 및 농촌지도자 역량강화 교육
- ▶ 사업대상 및 지원기준 : 농촌지도자회원
- ▶ 사업량 : 5년간 총 1,500명(연간 300명 대상 농촌지도자회원 농업정보지 제공)
- ▶ 지원금액 : 5년간 총 75백만원(도비 30%, 시비 70%)

○ 소요예산 : 총 75백만원

구분	2019년	2020년	2021년	2022년	2023년	합계
국비						
도비	4.5	4.5	4.5	4.5	4.5	22.5
시비	10.5	10.5	10.5	10.5	10.5	52.5
융자						
자담						
합계	15	15	15	15	15	75

전략	사업명	사업유형
세부사업	지역특화농업기술정보화인력지원	계속/국비

○ 추진배경 및 목적

- ▶ 지역특성에 따른 기술·경영정보 제공을 통한 농업인 농업경영능력 혁신
- ▶ 농업·농촌지역의 정보화 촉진을 통한 도·농간 정보화 격차 해소

○ 사업내용

- ▶ 사업내용 : 지역농업정보서비스(홈페이지) 운영 보조인력 지원, 농업정보 DB화
- ▶ 사업대상 및 지원기준 : 농업기술센터
- ▶ 사업량 : 5년간 총 5개소(연간 1개소 지원)
- ▶ 지원금액 : 5년간 총 50백만원(국비 40%, 시비 60%)

○ 소요예산 : 총 50백만원

구분	2019년	2020년	2021년	2022년	2023년	합계
국비						
도비	4	4	4	4	4	20
시비	6	6	6	6	6	30
융자						
자담						
합계	10	10	10	10	10	50

전략	사업명	사업유형
세부사업	경기북부 양주, 연천, 동두천 한마음대회	계속/자체

○ 추진배경 및 목적

- ▶ 농업농촌의 경영주체로서 농업분야 가치창조의 선도적 역할을 수행할 수 있도록 농업경영인의 자세와 역할을 모색하고자 한마음 대회 및 중앙·도단위 행사 참가로 농업경영인 회원 및 가족의 화합과 자긍심 고취

○ 사업내용

- ▶ 사업내용 : 경기북부 양주, 연천, 동두천 한마음 대회 개최지원(양주시 개최)
- ▶ 사업대상 및 지원기준 : 한국농업경영인양주시연합회
- ▶ 사업량 : 5년간 총 5회(연간 1회 개최)
- ▶ 지원금액 : 5년간 총 60백만원(시비 100%)

○ 소요예산 : 총 60백만원

구분	2019년	2020년	2021년	2022년	2023년	합계
국비						
도비						
시비	12	12	12	12	12	60
융자						
자담						
합계	12	12	12	12	12	60

전략	사업명	사업유형
세부사업	한국농업경영인 경기도대회 참가 지원	신규/자체

○ 추진배경 및 목적

- ▶ 농업농촌의 경영주체로서 농업분야 가치창조의 선도적 역할을 수행할 수 있도록 농업경영인의 자세와 역할을 모색하고자 활성화 대회 및 중앙·도단위 행사 참가로 농업경영인 회원 및 가족의 화합과 자긍심 고취

○ 사업내용

- ▶ 사업내용 : 한국농업경영인 경기도대회 참가지원
- ▶ 사업대상 및 지원기준 : 한국농업경영인양주시연합회
- ▶ 사업량 : 5년간 총 5개소(연간 1개소 지원)
- ▶ 지원금액 : 5년간 총 100백만원(시비 100%)

○ 소요예산 : 총 100백만원

구분	2019년	2020년	2021년	2022년	2023년	합계
국비						
도비						
시비	20	20	20	20	20	100
융자						
자담						
합계	20	20	20	20	20	100

전략	사업명	사업유형
세부사업	농업인 학습단체 육성	계속/시비

○ 추진배경 및 목적

- ▶ 4-H회원의 인력함양 및 농심을 배양하여 영농후계인력 육성

○ 사업내용

- ▶ 사업내용 : 3대 교육행사(청소년의달, 야외교육, 경진대회), 감동365실천 꽃길가꾸기, 4-H회 농심함양 과제학습포 운영
- ▶ 사업대상 및 지원기준 : 4-H회 조직등록 단체 및 회원
- ▶ 사업량 : 5년간 총 20회 개최(청소년의달 행사, 야외교육, 경진대회, 4-H지도자 역량강화 교육 등 연간 각 1회 개최)
- ▶ 지원금액 : 5년간 총 262백만원(시비 100%)

○ 소요예산 : 총 262백만원

구분	2019년	2020년	2021년	2022년	2023년	합계
국비						
도비						
시비	52.4	52.4	52.4	52.4	52.4	262
융자						
자담						
합계	52.4	52.4	52.4	52.4	52.4	262

전략	사업명	사업유형
세부사업	4-H육성지원	계속/도비

○ 추진배경 및 목적

- ▶ 4-H활동을 하는 청소년들을 대상으로 4-H과제활동을 체계적으로 육성지원하여 청소년의 인격과 농심배양

○ 사업내용

- ▶ 사업내용 : 4-H회원 활동정보지 제공
- ▶ 사업대상 및 지원기준 : 4-H회 조직등록 단체 및 지도자
- ▶ 사업량 : 5년간 총 400부(연간 80부 정보지 제공)
- ▶ 지원금액 : 5년간 총 12백만원(도비 30%, 시비 70%)

○ 소요예산 : 총 12백만원

구분	2019년	2020년	2021년	2022년	2023년	합계
국비						
도비	0.72	0.72	0.72	0.72	0.72	3.6
시비	1.68	1.68	1.68	1.68	1.68	8.4
융자						
자담						
합계	2.4	2.4	2.4	2.4	2.4	12

전략	사업명	사업유형
세부사업	농촌진흥사업 현장 기술지도 활동 지원	계속/국비

○ 추진배경 및 목적

- ▶ 농업산학협동심의회 활동 지원으로 지역 농업기술지도 활동을 촉진하고 시군 단위에서 추진하고 있는 국고보조사업의 효율적인 추진을 위한 활동지원

○ 사업내용

- ▶ 사업내용 : 농업산학협동심의회 운영, 현장기술지도 활동지원(22명)
- ▶ 사업대상 및 지원기준 : 농업산학협동심의회
- ▶ 사업량 : 5년간 총 5개소(연간 1개소 지원)
- ▶ 지원금액 : 5년간 총 37백만원(국비 50%, 시비 50%)

○ 소요예산 : 총 37백만원

구분	2019년	2020년	2021년	2022년	2023년	합계
국비	3.7	3.7	3.7	3.7	3.7	18.5
도비						
시비	3.7	3.7	3.7	3.7	3.7	18.5
융자						
자담						
합계	7.4	7.4	7.4	7.4	7.4	37

전략	사업명	사업유형
세부사업	강소농 육성 지원	계속/국비

○ 추진배경 및 목적

- ▶ 미래 성장가능성이 있고 자발적으로 참여하는 경영체를 중심으로 기술수준과 경영상태 진단, 처방에 따른 교육, 컨설팅을 통한 농가소득 및 경영 역량 향상과 자율적·자기주도적인 농업인 육성

○ 사업내용

- ▶ 사업내용 : 경영진단 개선 교육 및 자료 제작, 농업인조직체 컨설팅 및 현장교육
- ▶ 사업대상 및 지원기준 : 양주시 농업경영체 및 2011~8 강소농경영체(542호)
- ▶ 사업량 : 5년간 25과정(연간 5과정 경영진단 개선 교육 실시)
- ▶ 지원금액 : 5년간 총 180백만원(국비 50%, 시비 50%)

○ 소요예산 : 총 180백만원

구분	2019년	2020년	2021년	2022년	2023년	합계
국비	18	18	18	18	18	90
도비						
시비	18	18	18	18	18	90
융자						
자담						
합계	36	36	36	36	36	180

전략	사업명	사업유형
세부사업	사이버농업인 e-비즈니스 소득창출 지원	계속/국비

○ 추진배경 및 목적

- ▶ e-비즈니스 리더양성 프로그램 운영을 통하여 전자상거래 경영기술 확산 및 역량 강화
- ▶ SNS 등 활용, 고객기반 확충 등 농업비즈니스 인프라 구축으로 농가소득 증대

○ 사업내용

- ▶ 사업내용 : 비즈니스 리더 양성 및 전자상거래 맞춤 교육
- ▶ 사업대상 및 지원기준 : 정보화농업인(사이버 활동 가능 농업인 및 관심 농업인)
- ▶ 사업량 : 5년간 총 250명(연간 50명 지원)
- ▶ 지원금액 : 5년간 총 50백만원(국비 50%, 시비 50%)

○ 소요예산 : 총 50백만원

구분	2019년	2020년	2021년	2022년	2023년	합계
국비	5	5	5	5	5	25
도비						
시비	5	5	5	5	5	25
융자						
자담						
합계	10	10	10	10	10	50

전략	사업명	사업유형
세부사업	생활개선회 육성	계속/자체

○ 추진배경 및 목적

- ▶ 농촌여성단체인 생활개선회 육성지원을 통해 농촌여성 권익 증진과 조직 활성화 도모

○ 사업내용

- ▶ 사업내용 : 생활개선회원 역량강화 교육 및 중앙·도단위 교육 행사 참가 지원 등
- ▶ 사업대상 및 지원기준 : 생활개선회
- ▶ 사업량 : 5년간 총 5개소 지원(연간 1개소 지원)
- ▶ 지원금액 : 5년간 총 97.5백만원(시비 100%)

○ 소요예산 : 총 97.5백만원

구분	2019년	2020년	2021년	2022년	2023년	합계
국비						
도비						
시비	19.5	19.5	19.5	19.5	19.5	97.5
융자						
자담						
합계	19.5	19.5	19.5	19.5	19.5	97.5

전략	사업명	사업유형
세부사업	농업경영체 육성	계속/도비

○ 추진배경 및 목적

- ▶ 우수 농산물의 홈페이지 등 전자상거래 기반 구축 및 농가소득 증대

○ 사업내용

- ▶ 사업내용 : 홈페이지, 어플리케이션, 포장디자인 개발, 택배용 박스제작 등
- ▶ 사업대상 및 지원기준 : 전자상거래 판매 및 운영이 가능한 농업경영체(1개소)
- ▶ 사업량 : 5년간 총 5개소(연간 1개소 지원)
- ▶ 지원금액 : 5년간 총 50백만원(도비 30%, 시비 25%, 자부담 10%)

○ 소요예산 : 총 50백만원

구분	2019년	2020년	2021년	2022년	2023년	합계
국비						
도비	3	3	3	3	3	15
시비	5	5	5	5	5	25
융자						
자담	2	2	2	2	2	10
합계	10	10	10	10	10	50

전략	사업명	사업유형
세부사업	품목별 농업인 연구모임체 육성	계속/국비

○ 추진배경 및 목적

- ▶ 품목농업인연구회의 경영·마케팅 육성지원으로 전문경영능력 및 경영마인드 역량 향상

○ 사업내용

- ▶ 사업내용 : 단위품목별 유통 및 마케팅 기술지원
- ▶ 사업대상 및 지원기준 : 27개 품목농업인연구회(937명)
- ▶ 사업량 : 5년간 총 135개소 지원(연간 27개소 지원)
- ▶ 지원금액 : 5년간 총 20백만원(국비 50%, 시비 50%)

○ 소요예산 : 총 20백만원

구분	2019년	2020년	2021년	2022년	2023년	합계
국비	2	2	2	2	2	10
도비						
시비	2	2	2	2	2	10
융자						
자담						
합계	4	4	4	4	4	20

전략	사업명	사업유형
세부사업	품목별 농업인 연구회 학습활동 지원	계속/도비

○ 추진배경 및 목적

- ▶ 품목농업인연구회별 생산, 가공, 경영, 마케팅 교육 추진을 통해 부가가치 창출 능력이 높은 생산자 단체로 육성

○ 사업내용

- ▶ 사업내용 : 단위품목별 학습활동 지원
- ▶ 사업대상 및 지원기준 : 27개 품목농업인연구회(937명)
- ▶ 사업량 : 5년간 총 135개소 지원(연간 27개소 지원)
- ▶ 지원금액 : 5년간 총 50백만원(도비 30%, 시비 70%)

○ 소요예산 : 총 50백만원

구분	2019년	2020년	2021년	2022년	2023년	합계
국비						
도비	3	3	3	3	3	15
시비	7	7	7	7	7	35
융자						
자담						
합계	10	10	10	10	10	50

전략	사업명	사업유형
세부사업	품목별 농업인 연구회 육성	계속/자체

○ 추진배경 및 목적

- ▶ 품목연구회 성장단계별 교육 체계 구축으로 새로운 기술정보의 신속한 보급 확산을 통한 경쟁력 향상
- ▶ 양주시 우수농축산물 홍보·판매를 통해 지역경제 활성화와 생산농가 소득 증대 기여

○ 사업내용

- ▶ 사업내용 : 품목별 이론 및 실습(현장)교육, 우수농축산물 홍보·판매행사(2회)
- ▶ 사업대상 및 지원기준 : 27개 품목농업인연구회(937명)
- ▶ 사업량 : 5년간 총 135개소 지원(연간 27개소 지원)
- ▶ 지원금액 : 5년간 총 225백만원(시비 100%)

○ 소요예산 : 총 225백만원

구분	2019년	2020년	2021년	2022년	2023년	합계
국비						
도비						
시비	45	45	45	45	45	225
융자						
자담						
합계	45	45	45	45	45	225

전략	사업명	사업유형
세부사업	농가 경영진단·분석 컨설팅 지원	계속/국비

○ 추진배경 및 목적

- ▶ 농업경영체를 대상으로 생산기술, 판매, 경영기법 등 농업경영 전반에 걸친 진단·분석·처방 등 종합 컨설팅 서비스 제공

○ 사업내용

- ▶ 사업내용 : 농가경영진단 및 처방서비스
- ▶ 사업대상 및 지원기준 : 양주시 농업경영체
- ▶ 사업량 : 5년간 총 5개소(연간 1개소 지원)
- ▶ 지원금액 : 5년간 총 15백만원(국비 50%, 시비 50%)

○ 소요예산 : 총 15백만원

구분	2019년	2020년	2021년	2022년	2023년	합계
국비	1.5	1.5	1.5	1.5	1.5	7.5
도비						
시비	1.5	1.5	1.5	1.5	1.5	7.5
융자						
자담						
합계	3	3	3	3	3	15

전략	사업명	사업유형
세부사업	귀농 농업창업 및 주택구입지원사업 대상자 선정심사위원회 운영	신규/자체

○ 추진배경 및 목적

- ▶ 귀농 농업창업 및 주택구입 지원사업 대상자 선정심사위원회 구성·운영을 통한 귀농을 희망하는 도시민이 안정적으로 농촌에 정착할 수 있도록 농업창업 및 주거공간 마련을 지원함으로써 신규 농업 인력으로 육성하고, 농업·농촌 및 식품산업의 활력 증진

○ 사업내용

- ▶ 사업내용 : 귀농 농업창업 및 주택구입 지원사업 대상자 선정심사위원회 위원 수당지급
- ▶ 사업대상 및 지원기준 : 귀농 농업창업 및 주택구입 지원사업 대상자 선정 심사위원회 위원
- ▶ 사업량 : 5년간 총 25명(연간 위원회 위원 5명 구성, 연간 6회 회의 개최)
- ▶ 지원금액 : 5년간 총 15백만원(시비 100%)

○ 소요예산 : 총 15백만원

구분	2019년	2020년	2021년	2022년	2023년	합계
국비						
도비						
시비	3	3	3	3	3	15
응자						
자담						
합계	3	3	3	3	3	15

전략	사업명	사업유형
세부사업	농촌지도사업 홍보	계속/

○ 추진배경 및 목적

- ▶ 농업·농촌의 다각적인 농촌지도사업 및 농업정책사업 홍보로 농업기술센터 위상 제고

○ 사업내용

- ▶ 사업내용 :
 - 농촌지도사업 홍보물 및 산학협동심의회 자료 제작 : 3종
 - 공보장비 유지, 농촌관광관련 주민대화 시책 추진
- ▶ 사업대상 및 지원기준 : 농업기술센터
- ▶ 사업량 : 5년간 총 5개소(연간 1개소 지원)
- ▶ 지원금액 : 5년간 총 77.5백만원(시비 100%)

○ 소요예산 : 총 77.5백만원

구분	2019년	2020년	2021년	2022년	2023년	합계
국비						
도비						
시비	15.5	15.5	15.5	15.5	15.5	77.5
융자						
자담						
합계	15.5	15.5	15.5	15.5	15.5	77.5

전략	사업명	사업유형
세부사업	농촌생활 활력화	계속/도비

○ 추진배경 및 목적

- ▶ 농촌여성에게 농업정보지를 제공하여 신속한 정보 습득 유도, 지역활력화 주체로서의 역할 수행을 위한 농촌여성 능력배양

○ 사업내용

- ▶ 사업내용 : 생활개선회 생활정보지 제공, 농촌여성 학습활동 지원
- ▶ 사업대상 및 지원기준 : 생활개선회
- ▶ 사업량 : 5년간 총 5개소 지원(연간 1개소 지원)
- ▶ 지원금액 : 5년간 총 99.8백만원(도비 30%, 시비 70%)

○ 소요예산 : 총 99.8백만원

구분	2019년	2020년	2021년	2022년	2023년	합계
국비						
도비	5.988	5.988	5.988	5.988	5.988	29.94
시비	13.972	13.972	13.972	13.972	13.972	69.86
융자						
자담						
합계	19.96	19.96	19.96	19.96	19.96	99.8

전략	사업명	사업유형
세부사업	농산물소득조사 분석	계속/국비

○ 추진배경 및 목적

- ▶ 작목별(동계·하계) 농업소득 조사 분석을 통해 농장경영 및 농업정책 기초 자료 활용

○ 사업내용

- ▶ 사업내용 : 작목별 조수입, 경영비 등 소득조사
- ▶ 사업대상 및 지원기준 : 양주시 농업경영체
- ▶ 사업량 : 5년간 총 20회(연간 4회 실시)
- ▶ 지원금액 : 5년간 총 28.8백만원(국비 100%)

○ 소요예산 : 총 28.8백만원

구분	2019년	2020년	2021년	2022년	2023년	합계
국비	5.76	5.76	5.76	5.76	5.76	28.8
도비						
시비						
융자						
자담						
합계	5.76	5.76	5.76	5.76	5.76	28.8

전략	사업명	사업유형
세부사업	농업인 경영정보 운영(기타사업)	계속/국비

○ 추진배경 및 목적

- ▶ 농업인 전산교육장 통신기기(컴퓨터 포함) 유지 보수
- ▶ 정보화 교육장 유지보수를 통해 교육의 효과 증대

○ 사업내용

- ▶ 사업내용 : 정보통신기기 유지보수(컴퓨터 22, 화상시스템 1)
- ▶ 사업대상 및 지원기준 : 농업인 전산교육장
- ▶ 사업량 : 5년간 총 20회(연간 4회 실시)
- ▶ 지원금액 : 5년간 총 10백만원(시비 100%)

○ 소요예산 : 총 10백만원

구분	2019년	2020년	2021년	2022년	2023년	합계
국비						
도비						
시비	2	2	2	2	2	10
융자						
자담						
합계	2	2	2	2	2	10

전략	사업명	사업유형
세부사업	농업인 경영정보 운영(지방보조금)	신규/국비

○ 추진배경 및 목적

- ▶ 양주 농산물의 전자상거래 확대로 양주 농특산물 홍보 및 농가소득 증대

○ 사업내용

- ▶ 사업내용 : 홈페이지, 어플리케이션, 포장디자인 개발, 택배용 박스제작 등
- ▶ 사업대상 및 지원기준 : 전자상거래 판매 및 운영이 가능한 농업경영체
- ▶ 사업량 : 5년간 총 5개소(연간 1개소 지원)
- ▶ 지원금액 : 5년간 총 50백만원(시비 80%, 자부담 20%)

○ 소요예산 : 총 50백만원

구분	2019년	2020년	2021년	2022년	2023년	합계
국비						
도비						
시비	8	8	8	8	8	16
융자						
자담	2	2	2	2	2	10
합계	10	10	10	10	10	50

1.7. 농지이용·보전 및 농업생산기반정비

1) 개요

(1) 계획의 목적

- 장래의 양주시 농산업 전망 및 목표등과 연계된 바람직한 농지이용 및 보전 목표를 세워 토지의 효율적인 이용과 관리를 도모
- 용도에 알맞게 농업생산기반을 정비함으로서 농업기계화, 품목별 시설현대화, 유통시설 확충, 전업농 육성 등 농업구조개선을 추진할 수 있도록 하여 농업경쟁력을 강화하고자 함

(2) 계획의 주요 내용

- 양주시의 농업·농촌 중장기 발전 비전과 목표를 근간으로 하여 농업·식품산업과 농촌 경제 활성화에서 마련된 추진과제와 연계하여 필요한 수요를 추정하고 나아가 전략 계획과 세부 추진 과제를 도출함
- 향후 양주시의 5년 후의 식품과 농업부분의 추진전략을 제시
- 지역 현황 및 관련 사업·계획 등의 조사·분석
- 향후 5년간 추진할 계획에 대한 목표 설정 및 사업추진전략 계획 수립
- 세부 추진과제 도출 및 사업시행계획 수립
- 투자우선순위 선정

2) 현황진단

(1) 농지이용·보전 및 농업생산기반 기본 현황

① 토지이용현황

- 양주시 총면적은 2017년 기준 310.315km²이며, 전체 면적의 57.0%가 임야(176.752km²)인 것으로 나타남
- 양주시 용도지역현황을 살펴보면, 도시지역이 150.458km², 비도시지역이 159.784km²로 비도시지역의 비중이 높은 것으로 나타남

<표 2-1-61> 양주시 지목별 토지현황

(단위 : km²)

	총면적	대지	공장용지	학교용지	전	답	과수원	임야	기타
2013	310.364	13.779	10.553	0.881	30.400	32.257	0.352	179.530	42.613
2014	310.284	13.959	10.849	0.881	30.347	31.973	0.352	178.957	42.966
2015	310.281	14.476	10.933	0.954	30.039	31.418	0.367	178.299	43.795
2016	310.335	15.326	11.005	1.022	29.598	30.693	0.383	177.582	44.727
2017	310.315 (100%)	15.824 (5.1%)	11.176 (3.6%)	1.082 (0.3%)	29.247 (9.4%)	30.029 (9.7%)	0.372 (0.1%)	176.752 (57.0%)	45.833 (14.8%)

자료 : 한국토지주택공사, 도시계획현황

<표 2-1-62> 양주시 용도지역현황

(단위 : km²)

	도시지역	비도시지역			
		계	관리지역	농림지역	자연환경보전지역
2013	150.093	160.149	68.275	91.874	0
2014	150.094	160.150	68.275	91.875	0
2015	150.093	160.149	68.275	91.874	0
2016	150.364	159.878	67.930	91.947	0
2017	150.458	159.784	68.000	91.784	0

자료 : 한국토지주택공사, 도시계획현황

② 농업진흥지역

- 양주시 농업진흥지역 현황을 살펴보면, 2016년 기준 농업진흥지역은 1,770ha로 매년 감소하는 추세이며, 농업진흥구역이 1,461ha, 농업보호구역이 309ha으로 나타남

<표 2-1-63> 양주시 농업진흥지역 현황

(단위 : ha)

	합계	농업진흥구역	농업보호구역
2012	2,820	2,571	250
2013	2,819	2,569	250
2014	2,815	2,565	250
2015	2,804	2,555	249
2016	1,770	1,461	309

자료 : 경기도, 경기도기본통계

③ 농가 및 농경지 현황

- 양주시 농가는 2015년 기준 총 4,318가구이며, 이 중 경지없는 농가가 213가구로 지난 10년간 감소하는 추세임
- 또한 경지면적은 2015년 기준 3,338ha로 지난 10년간 감소하는 추세임
- 농축산물경영형태별로 살펴보면, 2015년 기준 전체농가 4,318가구 중 1,586가구가 논벼를 경작한 것으로 나타남
- 경영주 연령별 변화추이를 살펴보면, 65세미만인 경영주는 감소하는 반면, 65세이상인 경영주는 증가하는 추세인 것으로 나타남
- 행정구역별 농가 및 경지면적 현황을 살펴보면, 2015년 기준 백석읍이 전체의 16.0%로 농가비율이 높은 것으로 나타남

<표 2-1-64> 양주시 농축산물경영형태별 농가 및 경지면적 현황

(단위 : 가구, ha)

	2005			2010			2015		
	전체 농가	경지없는 농가	경지면적	전체 농가	경지없는 농가	경지면적	전체 농가	경지없는 농가	경지면적
소계	4,777	213	4,211	4,846	122	3,889	4,318	86	3,338
논벼	2,095		2,556	1,773	-	1,947	1,586	-	1,819
식량작물	693		295	588	-	258	788	-	292
채소·산나물	999		588	1,298	-	793	937	-	488
특용작물·버섯	86		102	297	-	181	373	-	192
과수	67		94	118	-	111	123	-	97
약용작물	.	.	.	12	-	9	28	-	16
화초·관상작물	125		86	187	-	127	110	-	70
기타작물	6		3	11	-	3	32	-	22
축산	706	213	488	562	122	462	341	86	342

자료 : 통계청, 농림어업총조사

<표 2-1-65> 양주시 연령별 농가인구 현황

(단위: 명, %)

연별	합계	0세~14세	15세~19세	20세~29세	30세~39세	40세~49세	50세~59세	60세~64세	65세 이상
2005	16,389 (100%)	1,992 (12%)	972 (6%)	2,089 (13%)	1,573 (10%)	2,654 (16%)	2,638 (16%)	1,308 (8%)	3,163 (19%)
2010	15,429 (100%)	1,480 (10%)	856 (6%)	1,766 (11%)	1,330 (9%)	2,051 (13%)	3,240 (21%)	1,306 (8%)	3,400 (22%)
2015	12,569 (100%)	844 (7%)	558 (4%)	1,257 (10%)	896 (7%)	1,331 (11%)	2,744 (22%)	1,331 (11%)	3,608 (29%)

주 1) 연령별 농가인구는 5년단위로 조사함

자료 : 통계청 농림어업총조사

<표 2-1-66> 양주시 경영주연령별 농가 및 경지면적 현황

(단위 : 가구, ha)

	2005			2010			2015		
	전체 농가	경지없는 농가	경지면적	전체 농가	경지없는 농가	경지면적	전체 농가	경지없는 농가	경지면적
경영주연령	4,777	213	4,211	4,846	122	3,889	4,318	86	3,338
20 - 24세	1	1	0	2	-	0	.	.	.
25 - 29세	8	1	10	12	2	9	7	-	6
30 - 34세	62	5	50	31	1	30	15	2	8
35 - 39세	127	7	114	121	4	82	43	3	19
40 - 44세	383	30	417	208	11	164	127	4	87
45 - 49세	720	39	827	486	11	458	249	7	232
50 - 54세	694	46	706	856	23	866	484	14	420
55 - 59세	675	29	606	780	28	683	797	22	740
60 - 64세	698	23	503	729	19	508	708	13	614
65 - 69세	687	24	525	654	14	448	663	14	457
70 - 74세	450	7	299	536	7	370	550	4	334
75 - 79세	185	1	112	322	1	203	420	3	263
80세이상	87	-	42	109	1	68	255	-	158
65세 미만	3,368	181	3,233	3,225	99	2,800	2,430	65	2,126
65세 이상	1,409	32	978	1,621	23	1,089	1,888	21	1,212

자료 : 통계청, 농림어업총조사

<표 2-1-67> 양주시 행정구역별 농가 및 경지면적 현황

(단위 : 가구, ha)

	2010				2015			
	전체 농가	비중	경지없는 농가	경지면적	전체 농가	비중	경지없는 농가	경지면적
소계	4,846	100.0%	122	3,889	4,318	100.0%	86	3,338
백석읍	838	17.3%	12	673	691	16.0%	16	555
은현면	616	12.7%	53	632	548	12.7%	23	548
남면	553	11.4%	16	628	522	12.1%	22	610
광적면	744	15.4%	22	635	632	14.6%	13	528
장흥면	592	12.2%	2	255	542	12.6%	1	229
양주1동	338	7.0%	2	229	303	7.0%	2	183
양주2동	481	9.9%	9	374	414	9.6%	6	308
회천1동	195	4.0%	3	124	179	4.1%	2	122
회천2동	212	4.4%	-	143	200	4.6%	-	102
회천3동	161	3.3%	-	117	170	3.9%	1	79
회천4동	116	2.4%	3	79	117	2.7%	-	74

자료 : 통계청, 농림어업총조사

④ 수리시설 현황

- 양주시 수리시설 현황을 살펴보면, 수리시설로 인하여 관개의 혜택을 받는 면적인 수리답 면적은 감소하는 추세이며, 수원공수와 수리답율은 증가하는 추세임

<표 2-1-68> 양주시 수리시설 면적 현황

(단위 : 개, ha, %)

	수원공수	수리답면적	보조수원공 수혜면적	답면적	수리답율	한발빈도별 관개면적
2013	216	1,544.3	482.2	2,012.0	76.8	1,544.3
2014	216	1,458.5	525.1	1,870.0	78.0	1,458.5
2015	223	1,450.0	529.7	1,833.0	79.1	1,450.0
2016	240	1,432.2	597.5	1,797.0	79.7	1,432.2

주 1) 수리답 면적 : 수리시설로 인하여 관개의 혜택을 받는 논 면적 자료 : 한국농어촌공사, 농업생산기반정비통계조사
 2) 수리답율 : 전체 논면적에 대한 수리시설에 의한 농업용수 공급 혜택을 받게되는 면적비율 - (수리답면적/전체논면적)×100

<표 2-1-69> 양주시 수리시설별 면적 현황(2016.12.31.기준)

(단위 : 개, ha, %)

	수원공수	수리답면적	보조수원공 수혜면적	답면적	수리답율	한발빈도별 관개면적
계	240	1,432.2	597.5	1,797.0	79.7	1,432.2
저수지	13	944.3	-	-	-	944.3
양수장	7	-	17.0	-	-	-
보	60	190.7	289.8	-	-	190.7
집수암거	4	-	45.0	-	-	-
관정	156	257.2	216.2	-	-	257.2
기타시설	-	40.0	29.5	-	-	40.0

주 1) 수리답 면적 : 수리시설로 인하여 관개의 혜택을 받는 논 면적 자료 : 한국농어촌공사, 농업생산기반정비통계조사
 2) 수리답율 : 전체 논면적에 대한 수리시설에 의한 농업용수 공급 혜택을 받게되는 면적비율 - (수리답면적/전체논면적)×100

⑤ 용·배수로 현황

- 양주시 용수로로는 2016년 기준 흙수로 33,582m, 구조물 12,773m로 구성되며, 간선용수로에서 분기하여 각 관개구역에 송수하는 지선 용수로가 22,098m로 전체의 절반 이상의 비중을 차지함
- 양주시 배수로로는 2016년 기준 흙수로 6,840m, 구조물 20,504m로 구성됨

<표 2-1-70> 양주시 용수로 현황

(단위 : m)

	소계		간선		지선		지거	
	흙수로	구조물	흙수로	구조물	흙수로	구조물	흙수로	구조물
2013	34,804	11,551	4,701	1,715	23,320	5,308	6,783	4,528
2014	34,804	11,551	4,701	1,715	23,320	5,308	6,783	4,528
2015	34,573	11,782	4,701	1,715	23,089	5,539	6,783	4,528
2016	33,582	12,773	4,701	1,715	22,098	6,530	6,783	4,528

자료 : 한국농어촌공사, 농업생산기반정비통계조사

<표 2-1-71> 양주시 배수로 현황

(단위 : m)

	소계		간선		지선		지거	
	흙수로	구조물	흙수로	구조물	흙수로	구조물	흙수로	구조물
2013	10,581	16,763	1,550	750	6,601	5,243	2,430	10,770
2014	10,005	17,339	1,550	750	6,601	5,243	1,854	11,346
2015	8,632	18,712	1,550	750	5,706	6,138	1,376	11,824
2016	6,840	20,504	1,072	1,228	4,547	7,297	1,221	11,979

자료 : 한국농어촌공사, 농업생산기반정비통계조사

⑥ 저수지 현황

○ 양주시 저수지 및 저수량을 살펴보면, 2016년 기준 13개이며, 총저수량은 7,546천³m, 유효저수량은 6,649천³m으로 증가하는 추세임

<표 2-1-72> 양주시 저수지 및 저수량 현황

(단위 : 개, 천³m)

	저수지	총저수량	유효저수량
2013	14	6,604	6,118
2014	14	6,604	6,118
2015	13	6,599	6,113
2016	13	7,546	6,649

자료 : 한국농어촌공사, 농업생산기반정비통계조사

<표 2-1-73> 양주시 저수지 현황(2018.08.06.기준)

연번	저수지명	저수지주소	제당높이	제당길이	수해면적	유역면적	축조연도	관리주체
1	어둔	경기도 양주시 어둔동 397	3	70	6	125	1972	양주시
2	연곡	경기도 양주시 백석읍 연곡리 66	3	198	6	110	1956	양주시
3	묵은	경기도 양주시 은현면 용암리 437-3	3	100	4	42	1945	양주시
4	낙락	경기도 양주시 은현면 하패리 1032-2	4	44	1.5	11	1945	양주시
5	도하	경기도 양주시 은현면 도하리 382	9	110	15	100	1968	양주시
6	금바위	경기도 양주시 장흥면 삼하리 5	19	109	14	54	1985	양주시
7	기산	경기도 양주시 백석읍 기산리 189-1	22	128	215	370	1975	한국농어촌공사 (파주지사)
8	남방	경기도 양주시 어둔동 155	12.7	210	57	305	1978	한국농어촌공사 (파주지사)
9	덕계	경기도 양주시 덕계동 산 55-2	26	208	76	240	1979	한국농어촌공사 (파주지사)
10	봉암	경기도 양주시 은현면 봉암리 산 33-1	18.2	230	111	340	1979	한국농어촌공사 (파주지사)
11	신암	경기도 양주시 남면 신암리 산27	24	150	85	215	1978	한국농어촌공사 (파주지사)
12	원당	경기도 양주시 남면 황방리 443	25	190	227	337	1979	한국농어촌공사 (파주지사)
13	효촌	경기도 양주시 남면 두곡리 145	14	315	180	303	1982	한국농어촌공사 (파주지사)

자료 : 공공데이터포털 홈페이지

(2) 관련 사업의 추진실적 및 관련 계획분석

<표 2-1-74> 양주시 농지이용·보전 및 농업생산기반정비 정책지원 현황

항 목	사업명	사업구분		사업비(백만원) 및 사업량			
				'16	'17	'18	계
농 업 생 산 기 반	농로포장사업	목 적	영농 불편해소 및 농업 경쟁력 강화	-	-	611.4	611.4
		사 업 량	1년간 농로포장 L= 2.1 km				
		사업위치	양주시 일원				
		사업비분담	시비 100%				
	수리시설정비사업	목 적	영농 불편해소 및 농업 경쟁력 강화	-	-	600	600
		사 업 량	1년간 수리시설 정비 L= 3.1 km, 수해복구 14개소				
		사업위치	양주시 일원				
		사업비분담	시비 100%				
	농업기반시설개보수	목 적	영농편의 제공 및 안전사고 예방	-	-	180	180
		사 업 량	1년간 관내 저수지 6개소, 양수장 3개소, 농로 및 용·배수로 등 농업기반시설				
사업위치		양주시 관내 대형관정					
사업비분담		시비 100%					
농업용대형관정유지관리	목 적	안정적인 농업용수 공급 및 가뭄대비	-	-	73.3	73.3	
	사 업 량	1년간 14개소 지원					
	사업대상	농업용 대형관정 및 양수기					
	사업비분담	시비 100%					
수리게수리시설관리	목 적	농업생산기반시설의 운영비 지원	-	-	5	5	
	사 업 량	1년간 양수장 4개소, 가동보 1개소					
	사업대상	농업생산기반시설(양수장, 저수지, 보) 등					
	사업비분담	시비 100%					
영농대비한해특별대책지원사업	목 적	영농 불편해소 및 농업 경쟁력 강화	-	-	550	550	
	사 업 량	1년간 용수개발 12개소 등					
	사업위치	양주시 일원					
	사업비분담	시비 100%					
소형관정개발사업	목 적	안정적인 생산과 농업인 소득증대 도모	-	-	57.6	57.6	
	사 업 량	소형관정 개발 약50개소					
	사업대상	1년간 소형관정 개발 약50개소					
	사업비분담	시비 100%					

항 목	사업명	사업구분		사업비(백만원) 및 사업량			
				'16	'17	'18	계
기 계 화 경 작	인삼시설 현대화지원	목 적	인삼 생산농가의 경쟁력 제고	-	-	35	35
		사 업 량	1년간 5개소 지원				
		사업대상	인삼생산농가				
		사업비분담	국비 20%, 도비 9%, 시비 21%, 자부담 50%				
	여성·노약자 농업용 관리기 등 지원	목 적	영농편의 도모 및 농촌일손부족 해소	55	212	142	409
		사 업 량	'16년 55명, '17년 79명, '18년 39명				
		사업대상	양주시에 거주하는 여성농업인 및 고령농업인 우선지원				
		사업비분담	도비 15%, 시비 35%, 자부담 50%				
	농기계 단기 임대사업	목 적	영농편의 제공	-	-	350	350
		사 업 량	1년간 65대 지원				
		사업대상	관내 거주 농업인				
		사업비분담	시비 100%				
	농업기계화 지원	목 적	농업기계화로 농가경영비 절감	270	244.83	200	714.83
		사 업 량	'16년 28명, '17년 22명, '18년 15명				
		사업대상	관내 농업인 및 농업법인, 단체				
		사업비분담	시비 30%, 자부담 70%				
농업기계 대여은행 설치 및 운영	목 적	영농편의 제공	-	-	344.337	344.337	
	사 업 량	-					
	사업대상	-					
	사업비분담	시비 100%					

3) 기본구상

(1) 목표



[그림 2-1-9] 농지이용·보전 및 농업생산기반정비 분야 목표 및 전략

(2) 성과목표

<표 2-1-75> 양주시 농지이용·보전 및 농업생산기반정비 분야 성과지표

구분	단위	2019년	2020년	2021년	2022년	2023년
농업진흥지역	ha	1,770	1,770	1,770	1,770	1,770
수리답율	%	79.7	80	80	80	80
용수로	m	46,355	46,355	46,355	46,355	46,355
흡수로	m	33,582	33,582	33,595	33,595	33,595
구조물	m	12,773	12,773	12,760	12,760	12,760
배수로	m	27,344	27,344	27,344	27,344	27,344
흡수로	m	6,840	6,840	6,744	6,744	6,744
구조물	m	20,504	20,504	20,600	20,600	20,600
저수지	개	13	13	13	13	13

(3) 사업추진 체계

○ 농업정책과 등

4) 세부추진계획

(1) 총괄

<표 2-1-76> 양주시 농지이용·보전 및 농업생산기반정비 분야 세부사업별 사업비 및 사업량

구 분	사업명	사업구분	사업량						
			'19	'20	'21	'22	'23	계	
농 업 생 산 기 반	농로포장사업	사업비 (백만원)	국비						
			도비						
			시비	400	400	400	400	400	20,000
			용자						
			자담						
			합계	400	400	400	400	400	20,000
		사업량(km)	2.1	2.1	2.1	2.1	2.1	10.5	
	수리시설정비사업	사업비 (백만원)	국비						
			도비						
			시비	1,100	1,100	1,100	1,100	1,100	5,500
			용자						
			자담						
			합계	1,100	1,100	1,100	1,100	1,100	5,500
		사업량(km)	3.1	3.1	3.1	3.1	3.1	15.5	
	농업기반시설 개보수	사업비 (백만원)	국비						
			도비						
			시비	300	300	300	300	300	1,500
			용자						
			자담						
			합계	300	300	300	300	300	1,500
사업량(개소)		9	9	9	9	9	45		
농업용대형관정 유지관리	사업비 (백만원)	국비							
		도비							
		시비	80	80	80	80	80	400	
		용자							
		자담							
		합계	80	80	80	80	80	400	
	사업량(개소)	14	14	14	14	14	70		
수리계 수리시설관리	사업비 (백만원)	국비							
		도비							
		시비	5	5	5	5	5	25	
		용자							
		자담							
		합계	5	5	5	5	5	25	
	사업량(개소)	5	5	5	5	5	25		

구 분	사업명	사업구분	사업량					계	
			'19	'20	'21	'22	'23		
농 업 생 산 기 반	영농대비 한해 특별대책지원사업	사업비 (백만원)	국비						
			도비						
			시비	600	600	600	600	600	3,000
			융자						
			자담						
			합계	600	600	600	600	600	3,000
		사업량(개소)	12	12	12	12	12	60	
	소형관정 개발사업	사업비 (백만원)	국비						
			도비						
			시비	100	100	100	100	100	500
융자									
자담									
합계		100	100	100	100	100	500		
사업량(개소)	50	50	50	50	50	250			
기 계 화 경 작	인삼시설현대화지원	사업비 (백만원)	국비	14	14	14	14	14	70
			도비	6,287	6,287	6,287	6,287	6,287	31,435
			시비	14,713	14,713	14,713	14,713	14,713	73,565
			융자						
			자담	35	35	35	35	35	175
		합계	70	70	70	70	70	350	
	사업량(개소)	5	5	5	5	5	25		
	여성·노약자 농업용 관리기 등 지원	사업비 (백만원)	국비						
			도비	42.6	42.6	42.6	42.6	42.6	213
			시비	99.4	99.4	99.4	99.4	99.4	497
융자									
자담			142	142	142	142	142	710	
합계		284	284	284	284	284	1,420		
사업량(명)	40	40	40	40	40	200			
농기계 단기임대사업	사업비 (백만원)	국비							
		도비							
		시비	457	457	457	457	457	2,285	
		융자							
		자담							
	합계	457	457	457	457	457	2,285		
사업량(대)	68	68	68	68	68	340			
농업기계화 지원	사업비 (백만원)	국비							
		도비							
		시비	300	300	300	300	300	1,500	
		융자							
		자담	700	700	700	700	700	3,500	
	합계	1,000	1,000	1,000	1,000	1,000	5,000		
사업량(명)	15	15	15	15	15	75			

구분	사업명	사업구분	사업량					계
			'19	'20	'21	'22	'23	
기계 화 경 작	농업기계 대여은행 설치 및 운영	국비						
		도비						
		시비	381	381	381	381	381	1,905
		융자						
		자담						
		합계	381	381	381	381	381	1,905
		사업량(개소)	1	1	1	1	1	5

(2) 세부사업별 추진계획

전략	사업명	사업유형
세부사업	농로포장사업	계속/자체

○ 추진배경 및 목적

- ▶ 농로포장 시행에 따른 영농 불편해소 및 농업 경쟁력 강화

○ 사업내용

- ▶ 사업내용 : 농로포장
- ▶ 사업위치 : 양주시 일원
- ▶ 사업량 : 1년간 농로포장 L= 2.1 km
- ▶ 지원금액 : 5년간 총 20,000백만원(시비 100%)

○ 소요예산 : 총 20,000백만원

구분	2019년	2020년	2021년	2022년	2023년	합계
국비						
도비						
시비	400	400	400	400	400	20,000
융자						
자담						
합계	400	400	400	400	400	20,000

전략	사업명	사업유형
세부사업	수리시설정비사업	계속/자체

○ 추진배경 및 목적

- ▶ 수리시설정비 시행에 따른 영농 불편해소 및 농업 경쟁력 강화

○ 사업내용

- ▶ 사업내용 : 수리시설정비
- ▶ 사업위치 : 양주시 일원
- ▶ 사업량 : 1년간 수리시설 정비 L= 3.1 km, 수해복구 14개소
- ▶ 지원금액 : 5년간 총 5,500백만원(시비 100%)

○ 소요예산 : 총 5,500백만원

구분	2019년	2020년	2021년	2022년	2023년	합계
국비						
도비						
시비	1,100	1,100	1,100	1,100	1,100	5,500
융자						
자담						
합계	1,100	1,100	1,100	1,100	1,100	5,500

전략	사업명	사업유형
세부사업	농업기반시설 개보수	계속/자체

○ 추진배경 및 목적

- ▶ 기존 농업기반시설의 노후화, 파손으로 안전사고의 우려 및 영농불편을 초래하는 농업기반시설물 (농로, 용배수로, 저수지, 보, 양수장 등)에 대한 개보수(정비) 사업 추진으로 영농편의 제공 및 안전사고 예방

○ 사업내용

- ▶ 사업내용 : 농업기반시설 노후파손에 따른 개보수
- ▶ 사업위치 : 양주시 관내 대형관정
- ▶ 사업량 : 1년간 관내 저수지 6개소, 양수장 3개소, 농로 및 용·배수로 등 농업기반시설
- ▶ 지원금액 : 5년간 총 1,500백만원(시비 100%)

○ 소요예산 : 총 1,500백만원

구분	2019년	2020년	2021년	2022년	2023년	합계
국비						
도비						
시비	300	300	300	300	300	1,500
융자						
자담						
합계	300	300	300	300	300	1,500

전략	사업명	사업유형
세부사업	농업용대형관정 유지관리	계속/자체

○ 추진배경 및 목적

- ▶ 농업기반시설(대형관정) 노후 파손에 따른 보수 및 유지관리를 통해 안정적인 농업용수 공급 및 가뭄대비

○ 사업내용

- ▶ 사업내용 : 농업용 대형관정, 양수 장비 등에 대한 유지관리(수리, 보수 등)
- ▶ 사업대상 및 지원기준 : 농업용 대형관정 및 양수기
- ▶ 사업량 : 5년간 총 70개소(연간 14개소 지원)
- ▶ 지원금액 : 5년간 총 400백만원(시비 100%)

○ 소요예산 : 총 400백만원

구분	2019년	2020년	2021년	2022년	2023년	합계
국비						
도비						
시비	80	80	80	80	80	400
융자						
자담						
합계	80	80	80	80	80	400

전략	사업명	사업유형
세부사업	수리계 수리시설관리	계속/자체

○ 추진배경 및 목적

- ▶ 관내 수리계에서 사용 및 관리하는 농업생산기반시설의 운영비

○ 사업내용

- ▶ 사업내용 : 수리계 농업생산기반시설(양수장, 저수지, 보 등)에 대한 유지관리비로 전기사용료, 수리시설 보수 관련 운영비 지원
- ▶ 사업대상 및 지원기준 : 농업생산기반시설(양수장, 저수지, 보) 등
- ▶ 사업량 : 1년간 양수장 4개소, 가동보 1개소
- ▶ 지원금액 : 5년간 총 25백만원(시비 100%)

○ 소요예산 : 총 25백만원

구분	2019년	2020년	2021년	2022년	2023년	합계
국비						
도비						
시비	5	5	5	5	5	25
융자						
자담						
합계	5	5	5	5	5	25

전략	사업명	사업유형
세부사업	영농대비 한해 특별대책지원사업	계속/자체

○ 추진배경 및 목적

- ▶ 용수개발 시행에 따른 영농 불편해소 및 농업 경쟁력 강화

○ 사업내용

- ▶ 사업내용 : 용수개발
- ▶ 사업위치 : 양주시 일원
- ▶ 사업량 : 1년간 용수개발 12개소 등
- ▶ 지원금액 : 5년간 총 3,000백만원(시비 100%)

○ 소요예산 : 총 3,000백만원

구분	2019년	2020년	2021년	2022년	2023년	합계
국비						
도비						
시비	600	600	600	600	600	3,000
융자						
자담						
합계	600	600	600	600	600	3,000

전략	사업명	사업유형
세부사업	소형관정 개발사업	계속/자체

○ 추진배경 및 목적

- ▶ 여름철 폭염, 가뭄 등 자연재해로 인하여 농업용수가 부족함에 따른 소형관정 개발로 농민들의 안정적인 생산과 농업인 소득증대 도모

○ 사업내용

- ▶ 사업위치 : 양주시 일원
- ▶ 사업수혜대상 : 양주시 관내 농업인 50가구
- ▶ 사업량 : 1년간 소형관정 개발 약50개소
- ▶ 지원금액 : 5년간 총 500백만원(시비 100%)

○ 소요예산 : 총 500백만원

구분	2019년	2020년	2021년	2022년	2023년	합계
국비						
도비						
시비	100	100	100	100	100	500
융자						
자담						
합계	100	100	100	100	100	500

전략	사업명	사업유형
세부사업	인삼시설현대화지원	계속/국비

○ 추진배경 및 목적

- ▶ 자연재해 경감, 생력화를 통한 생산비 절감으로 인한 인삼 생산농가의 경쟁력 제고

○ 사업내용

- ▶ 사업내용 : 인삼생산용 기계 및 장비 지원
- ▶ 사업대상 및 지원기준 : 인삼생산농가
- ▶ 사업량 : 5년간 총 25개소(연간 5개소 지원)
- ▶ 지원금액 : 5년간 총 350백만원(국비 20%, 도비 9%, 시비 21%, 자부담 50%)

○ 소요예산 : 총 350백만원

구분	2019년	2020년	2021년	2022년	2023년	합계
국비	14	14	14	14	14	70
도비	6,287	6,287	6,287	6,287	6,287	31,435
시비	14,713	14,713	14,713	14,713	14,713	73,565
융자						
자담	35	35	35	35	35	175
합계	70	70	70	70	70	350

전략	사업명	사업유형
세부사업	여성·노약자 농업용 관리기 등 지원	계속/도비

○ 추진배경 및 목적

- ▶ 농촌인력의 부녀화·고령화됨에 따른 영농편의 도모 및 농촌일손부족 해소

○ 사업내용

- ▶ 사업내용 : 보행관리기, 소형트랙터 구입 지원
- ▶ 사업대상 및 지원기준 : 양주시에 거주하는 농업인(농업법인, 단체 포함),
양주시에 거주하는 여성농업인 및 고령농업인 우선지원
- ▶ 사업량 : 5년간 200명(연간 40명 지원)
- ▶ 지원금액 : 5년간 총 1,420백만원(도비 15%, 시비 35%, 자부담 50%)

○ 소요예산 : 총 1,420백만원

구분	2019년	2020년	2021년	2022년	2023년	합계
국비						
도비	42.6	42.6	42.6	42.6	42.6	213
시비	99.4	99.4	99.4	99.4	99.4	497
융자						
자담	142	142	142	142	142	710
합계	284	284	284	284	284	1,420

전략	사업명	사업유형
세부사업	농기계 단기임대사업	계속/

○ 추진배경 및 목적

- ▶ 일손부족 농가에 농기계를 대여하여 영농편의 제공

○ 사업내용

- ▶ 사업내용 : 콤팩트, 트랙터, 보행이앙기, 농기계보관용선반, 부속작업기 등 9종 68대 농기계 대여
- ▶ 사업대상 및 지원기준 : 관내 거주 농업인
- ▶ 사업량 : 5년간 340대(연간 68대 지원)
- ▶ 지원금액 : 5년간 총 2,285백만원(시비 100%)

○ 소요예산 : 총 2,285백만원

구분	2019년	2020년	2021년	2022년	2023년	합계
국비						
도비						
시비	457	457	457	457	457	2,285
융자						
자담						
합계	457	457	457	457	457	2,285

전략	사업명	사업유형
세부사업	농업기계화 지원	계속/자체

○ 추진배경 및 목적

- ▶ 농업기계화로 농업의 생산성 향상 및 농가 경영비 절감

○ 사업내용

- ▶ 사업내용 : 트랙터, 콤팩트, 승용이앙기 구입 지원
- ▶ 사업대상 및 지원기준 : 양주시에 거주하는 농업경영체에 등록된 농업인 및 농업법인, 단체
- ▶ 사업량 : 5년간 총 75명(연간 15명 지원)
- ▶ 지원금액 : 5년간 총 5,000백만원(시비 30%, 자부담 70%)

○ 소요예산 : 총 5,000백만원

구분	2019년	2020년	2021년	2022년	2023년	합계
국비						
도비						
시비	300	300	300	300	300	1,500
융자						
자담	700	700	700	700	700	3,500
합계	1,000	1,000	1,000	1,000	1,000	5,000

전략	사업명	사업유형
세부사업	농업기계 대여은행 설치 및 운영	계속/자체

○ 추진배경 및 목적

- 농촌인구의 감소와 고령화로 농업기계 활용이 높아지고 있어 고가의 농기계 구입에 따른 농가의 부담 해소를 위해 농기계대여 필요
- 농업기계화 촉진 및 일손부족 농가에 농기계를 대여하여 영농편의 제공

○ 사업내용

- 사업내용 :
 - 일손부족 농가에 농기계를 대여하여 영농편의 제공
 - 농업의 생산성 향상과 농기계로 인한 부채경감에 기여
- 지원금액 : 5년간 총 1,904.78백만원(시비 100%)

○ 소요예산 : 총 1,904.78백만원

구분	2019년	2020년	2021년	2022년	2023년	합계
국비						
도비						
시비	380.956	380.956	380.956	380.956	380.956	1,904.78
융자						
자담						
합계	380.956	380.956	380.956	380.956	380.956	1,904.78

II 농촌경제 활성화

2.1. 개요

1) 계획의 목적

- 농업의 고부가가치화, 농업인의 소득안정화 및 소득증대, 지역내 가공기업 및 서비스기업의 육성을 통한 지역경제 활성화를 도모하기 위한 종합적 대응책을 마련하는데 그 목적이 있음

2) 계획의 범위

- 양주시의 농촌경제 활성화를 위한 다양한 사업유형 계획수립
- 농업·농촌의 부존자원을 활용한 농촌관광 산업화
- 농업·농촌의 부존자원을 활용한 식품·제조·가공산업화
- 농업·농촌의 부존자원을 활용한 지역단위 산업화

2.2. 현황분석

1) 기본 현황

(1) 사업체

① 행정구역별 사업체 현황

- 양주시 행정구역별 사업체 현황을 살펴보면, 사업체수는 양주2동이 2,507개소(15%)로 상대적으로 많이 분포하고 있으며, 종사자수는 광적면이 13,084명(16%)으로 타 읍면동 대비 상대적으로 많이 종사함

<표 2-2-1> 양주시 행정구역별 사업체 현황

(단위 : 개소, 명)

구분	합계	백석읍	은현면	남면	광적면	장흥면	양주 1동	양주 2동	회천 1동	회천 2동	회천 3동	회천 4동
사업체	16,235 (100%)	1,929 (12%)	1,588 (10%)	1,338 (8%)	2,228 (14%)	1,132 (7%)	844 (5%)	2,507 (15%)	1,168 (7%)	1,768 (11%)	1,179 (7%)	554 (3%)
종사자	82,010 (100%)	8,628 (11%)	10,577 (13%)	10,317 (13%)	13,084 (16%)	4,717 (6%)	4,037 (5%)	9,653 (12%)	6,017 (7%)	8,029 (10%)	3,955 (5%)	2,996 (4%)

자료 : 양주시 통계연보(2016년 기준)

② 농업 및 임업, 어업분야 사업체 현황

- 양주시 농업 및 임업, 어업분야 사업체수는 양주2동이 3개소로 전체의 38%를 차지하며, 남면, 광적면, 양주1동, 회천 1,2동이 각 1개소가 있음
- 종사자수는 양주2동이 16명(41%)로 가장 많이 종사하는 반면, 양주1동은 1명(3%)이 종사함

<표 2-2-2> 양주시 행정구역별 농업 및 임업, 어업분야 사업체 현황

(단위 : 개소, 명)

구분	합계	백석읍	은현면	남면	광적면	장흥면	양주 1동	양주 2동	회천 1동	회천 2동	회천 3동	회천 4동
사업체	8 (100%)	- (0%)	- (0%)	1 (13%)	1 (13%)	- (0%)	1 (13%)	3 (38%)	1 (13%)	1 (13%)	- (0%)	- (0%)
종사자	39 (100%)	- (0%)	- (0%)	5 (13%)	3 (8%)	- (0%)	1 (3%)	16 (41%)	11 (28%)	3 (8%)	- (0%)	- (0%)

자료 : 양주시 통계연보(2016년 기준)

(2) 산업단지

- 양주시 산업단지는 6개가 있으며, 입주 기업체는 총 154개소임. 또한, 검준 일반산업단지와 흥죽 일반산업단지에 각 58개소 기업체가 입주중임

<표 2-2-3> 양주시 산업단지 입주기업현황(2018.07.18.기준)

(단위 : 개소)

단지명 소재지	합계	검준 일반산업단지	구암 일반산업단지	남면 일반산업단지	도하1,2 일반산업단지	상수 일반산업단지	흥죽 일반산업단지
백석읍	58	-	-	-	-	-	58
은현면	1	-	-	-	1	-	-
남면	95	58	2	25	-	10	-

자료 : 공공데이터포털 홈페이지

(3) 농어촌체험마을

- 농어촌체험마을은 총 5개의 마을에서 시행하고 있으며, 체험프로그램은 전통음식체험, 전통문화체험, 자연생태체험, 농작물경작체험 등으로 구성됨

<표 2-2-4> 양주시 농어촌체험마을 현황(2019.01.08.기준)

체험마을명	체험프로그램	체험내용	보유시설정보	주소	지정일자
맹골마을	전통음식체험/ 전통문화체험/ 기타	미술체험, 발효음식체험, 한지 및 칠보체험, 전통주 체험 등	종합체험장, 미술체험장, 마을회관, 전통주체험장, 발효음식체험장	경기도 양주시 남면 휴암로443번길 29-6	2016.03.09
초록지기마을	자연생태체험/ 기타	초록교실, 생태연못, 숲 속 탐방 등	마을회관	경기도 양주시 남면 양연로173번길 26	2012.09.24
비암장수팜스 테이마을	농작물경작체험	고구마심기, 감자 케기, 벼수확 등	농촌체험관, 마을회관	경기도 양주시 광적면 부흥로 21번길 5	2014.11.14
전원일기마을	농작물경작체험 /전통음식체험/ 자연생태체험	논두렁 모내기, 미꾸라지 잡기, 매실청담그기, 등	전원일기마을 나눔센터, 캠핑장	경기도 양주시 장흥면 일영로376번길 40	2016.01.22
천생연분마을	전통음식체험/ 자연생태체험/ 농작물경작체험 /기타	연꽃축제, 연꽃체험, 김장체험 등	정보화 마을회관	경기도 양주시 장흥면 일영로 502번길 105	2010.02.12

자료 : 공공데이터포털 홈페이지

(4) 농어촌체험농장

- 양주시는 25개의 농어촌체험농장이 있음. 또한, 체험농장의 주요 프로그램 외 마을과 연계하여 프로그램을 제공하며, 주변관광지와 인접하여 보다 많은 볼거리를 제공함

<표 2-2-5> 양주시 농어촌체험농장 현황

체험 마을명	주요프로그램 내용	마을연계 프로그램	주소	주변관광지
남경수목원	공예체험, 휴양레저, 자연관광, 문화·전시, 기타	-	경기도 양주시 장흥면 일영로 501번길 156	북한산국립공원, 양주시둘레길, 송암스페이스센터, 청암민속박물관, 장흥아트파크, 일영유원지, 기산 유원지 등
노고산	공예체험, 영농체험	농업박물관, 도자기 체험, 포도체험	경기도 양주시 장흥면 일영로 502번길 108-33	천생연분마을, 여울체험농장, 노고산, 일영유원지, 장흥유원지, 송암스페이스센터, 토탈야외미술관, 권율장군묘 등
늘푸른농장	딸기따기체험	-	경기도 양주시 고삼로 118-10	천보산, 회암사지박물관 등
두래농원	전통음식체험, 영농체험	-	경기도 양주시 원학로 147번길 123-33	천보산, 회암사지박물관, 불곡산 등
딸기체험 학습장	계절별체험	승마체험 (한성승마장)	경기도 양주시 부흥로 1555-30	-
맑은물농원	토종물고기체험, 농촌체험, 곤충체험	-	경기도 양주시 광적면 화합로 81번길 483-134	감악산, 불곡산, 천보산, 칠봉산, 필룩스조명박물관 등
매내미농원	농사체험, 먹거리체험, 야생 화체험	-	경기도 양주시 장흥면 일영로 327번길 16	일영허브랜드, 양주화훼단지, 장흥유원지, 일영유원지 등
맹골미술 조각체험장	목공예체험, 도자기체험, 천연염색 체험, 기타체험	-	경기도 양주시 휴암로 443번길 18-21	백수현전통가옥, 경암미술관, 생태연못, 백인걸선생묘, 신암저수지, 감악산, 효촌저수지 등

체험 마을명	주요프로그램 내용	마을연계 프로그램	주소	주변관광지
배양농원	계절별체험, 영농체험	-	경기도 양주시 봉양동 칠봉산로 228번길 165-59	칠봉산등산로, 회암사지박물관 등
부광농원	계절별체험	-	경기도 양주시 백석읍 양주산성로 489	양주관아지, 양주머리굿, 양주 별산대놀이, 양주상여회다지, 기산유원지, 장흥관광지 등
부부농원	전통음식체험, 농사체험	-	경기도 양주시 장흥면 일영로 623-12	천생연분마을, 청암민속박물관, 노고산, 송암스페이스센터, 장흥 유원지, 송추유원지, 일영유원지 등
서원농장	계절별체험	딸기수확 체험	경기도 양주시 만송로 417-19	불곡산, 유양폭포, 회암사지박물관, 양주향교, 양주별산대놀이, 필룩스 조명박물관 등
성씨네된장	계절별체험	-	경기도 양주시 광적면 부흥로 231번길 95	비암계곡, 송추C.C골프장, 벽초지 수목원 등
여울체험 농장	계절별체험, 영농체험	-	경기도 양주시 장흥면 일영로 502번지 52-57	천생연분 마을내 화훼단지, 연꽃 단지, 곡릉천, 노고산, 일영유원지, 송추유원지, 북한산국립공원, 장흥유원지 등
옹달샘	계절별체험	-	경기도 양주시 광적면 부흥로 21번길 76	비암장수팜스테이마을, 허수아비 목장, 자연과숲, 송추C.C골프장, 청암민속박물관 성씨네된장, 벽초지 수목원, 송암스페이스센터 등
은아네농원	농사체험, 김장체험, 장류체험, 발표식품체험	-	경기도 양주시 장흥면 일영로 589	일영유원지, 송암스페이스센터, 장흥아트파크, 청암민속박물관 등
자연과숲	숲학교, 영농체험	-	경기도 양주시 광적면 쇠장이길 692번지 12	비암장수팜스테이마을, 허수아비 목장, 옹달샘, 송추C.C골프장, 청암민속박물관, 벽초지수목원, 송암스페이스센터, 양주별산대놀이 등
정석농원	딸기수확체험	-	경기도 양주시 만송로 394-59	불곡산, 레이크우드C.C, 회암사지 박물관, 천보산
차우림	품차체험, 제다체험, 다도체험, 문화체험	-	경기도 양주시 백석읍 중앙로 300번지	-
천보넬리스 농원	계절별체험, 전통음식체험, 영농체험	-	경기도 양주시 원화로 184번길 142-38	천보산등산로, MBC문화동산, 회암사지박물관
초록마을 지혜농장	계절별체험	초록지기테마마을, 허브힐, 맹골마을	경기도 양주시 남면 양연로 173번길 82-86	조소양기념공원, 생태연못, 잣나무숲, 저수지, 감악산마을둘레길, 허브힐, 전곡선사유적지, 맹골마을
해마루농원	현미경체험, 조직배양체험, 식충식물체험, 식물 집에서 관리하기	-	경기도 양주시 장흥면 일영로 703번길 4	장흥아트파크, 송암스페이스센터, 청암민속박물관, 장흥자생수목원, 두리랜드
허수아비 목장	먹거리체험, 농촌체험	-	경기도 양주시 광적면 부흥로 55	비암장수팜스테이마을, 옹달샘, 자연과숲, 송추C.C골프장, 청암 민속박물관, 벽초지수목원, 송암 스페이스센터, 양주별산대놀이 등
홍화농장	농사체험, 만들기체험	-	경기도 양주시 장흥면 일영로 545-38	장흥관광단지, 북한산국립공원, 오봉산, 송암스페이스센터, 천생연분마을, 청암민속박물관, 행원도에 등
효미원	전통장만들기, 송엽주만들기, 고추장만들기	-	경기도 양주시 은현면 화합로 969번길 182-5/182-7	농기구박물관, 칠봉산, 천보산, 회암사지박물관 등

자료 : 양주시농업기술센터 홈페이지

2) 정책지원 현황

<표 2-2-6> 양주시 농촌경제 활성화 정책지원 현황

항목	사업명	사업구분		사업비(백만원) 및 사업량			
				'16	'17	'18	계
농촌관광	농촌관광주체 육성지원 (농어촌축제 지원)	목적	지역공동체 활성화	20	20	22	62
		사업량	1년간 1개소				
		사업대상	천생연분마을(지역주민)				
		사업비분담	국비 50%, 시비 50%				
	농촌관광주체 육성지원 (농촌체험 휴양마을 육성)	목적	농촌관광활성화	2,438	1,152	1.2	4.79
		사업량	1년간 5개소				
		사업대상	농촌체험휴양마을				
		사업비분담	국비 50%, 시비 30%, 자부담 20%				
	농촌관광주체 육성지원 (농어촌민박 서비스, 안전 교육)	목적	사업자 서비스 및 안전의식 제고	1	1	1	3
		사업량	안전교육 연간 1회 시행				
		사업대상	농어촌민박사업자				
		사업비분담	국비 50%, 시비 50%				
	농촌관광주체 육성지원 (농촌체험 휴양마을 사무장 육성)	목적	도농교류 및 농촌관광활성화	12	14.4	17.064	43.464
		사업량	1년간 1명				
사업대상		천생연분마을 사무장					
사업비분담		국비 45%, 시비 45%, 자부담 10%					
농촌관광주체 육성지원 (농촌체험 휴양마을 보험료 지원)	목적	도농교류 및 농촌관광활성화	-	3,088	3,144	6,232	
	사업량	1년간 5개소					
	사업대상	농촌체험휴양마을					
	사업비분담	국고 50%, 시비 30%, 자부담 20%					
농촌체험 휴양마을 활성화	목적	농촌사회 활성화	-	-	5	5	
	사업량	1년간 1개소					
	사업대상	농촌체험휴양마을					
	사업비분담	시비 100%					
농촌테마공원 내 국유지 매입	목적	국유지 무상사용 철회에 따른 토지 매입	-	-	142	142	
	사업량	-					
	사업대상	은현면 도하리 684(311㎡), 684-1(212㎡)					
	사업비분담	시비 100%					
특색있는 관광농업 육성	목적	도농교류 증진 및 농가소득 증대	-	-	114,247	114,247	
	사업량	-					
	사업대상	곤충사육실, 농촌관광 조직체 등					
	사업비분담	시비 100%					
양주 공공승마장 운영	목적	지역경제 활성화 도모	-	-	375.6	375.6	
	사업량	1년간 1개소					
	사업대상	양주공공승마장					
	사업비분담	시비 100%					

항 목	사업명	사업구분		사업비(백만원) 및 사업량			
				'16	'17	'18	계
농 촌 관 광	나리농원 조성 및 운영	목 적	지역경제 활성화 기여				
		사 업 량	1년간 1개소	-	-	1,520.	1,520.
		사업위치	양주시 광사동 51-56번지 일원			902	902
		사업비분담	시비 100%				
농 촌 융 합 산 업 화	단동 비닐하우스 분산제어 환경조절시스템 보급시범	사 업 량	1년간 2개소				
		시범요인	모바일기반 분산제어 환경조절 시스템에 의한 단동하우스 정밀 환경제어	-	60	-	60
		사업내용	환경제어 시스템, 원격모니터링, 환경측정 센서, 측량자동 개폐기 등				
		사업기간	2017. 3. ~ 11				
		사업비분담	국비 50%, 시비 50%				
	ICT융합 시설 딸기 열회수형 온습도 환경 제어시스템 시범	사 업 량	1년간 1개소				
		시범요인	겨울철 저온기에 온도보상 환기로 에너지 손실방지 및 환기효과 기술보급	-	20	-	20
		사업내용	열회수 온습도 환경제어, 스마트폰 통합제어 시스템, 유동팬 및 컨트롤러 등				
		사업기간	2017. 3. ~ 11				
	기후변화 대응 시설원에 스마트팜 기술 보급시범	사 업 량	1년간 2개소				
		시범요인	시설 내 온습도·토양수분·CO ₂ 등 통합센서를 통한 생육환경 모니터링 및 스마트기기를 활용한 환경제어	-	-	55.5	55.5
		사업내용	스마트팜 시스템(센서노드, 제어기노드, 스마트 영상장비 등), 유동환기팬, 천측량 자동화시설 등				
사업기간		2018. 3. ~ 11					
ICT 기반 스마트폰 통합제어 기술보급 시범	사 업 량	1년간 2개소					
	시범요인	시설원에 재배지에 적합한 환경조절 요인을 선정, 모바일과 연동하여 원격거리 원격제어 실현	-	-	44	44	
	사업내용	CCTV, 스마트팜, 유동환기팬, 측량자동화 시설 등					
	사업기간	2018. 3. ~ 11					
농업 신기술 보급	목 적	생산성 향상 및 농가소득증대					
	사 업 량	1년간 11명	549	380	350	1,279	
	사업대상	친환경인증농가, 축산·시설원에 농업인 및 GAP·친환경농업 실천농업인					
	사업비분담	국비 50%, 시비 50%					

2.3. 기본구상

1) 목표 및 전략

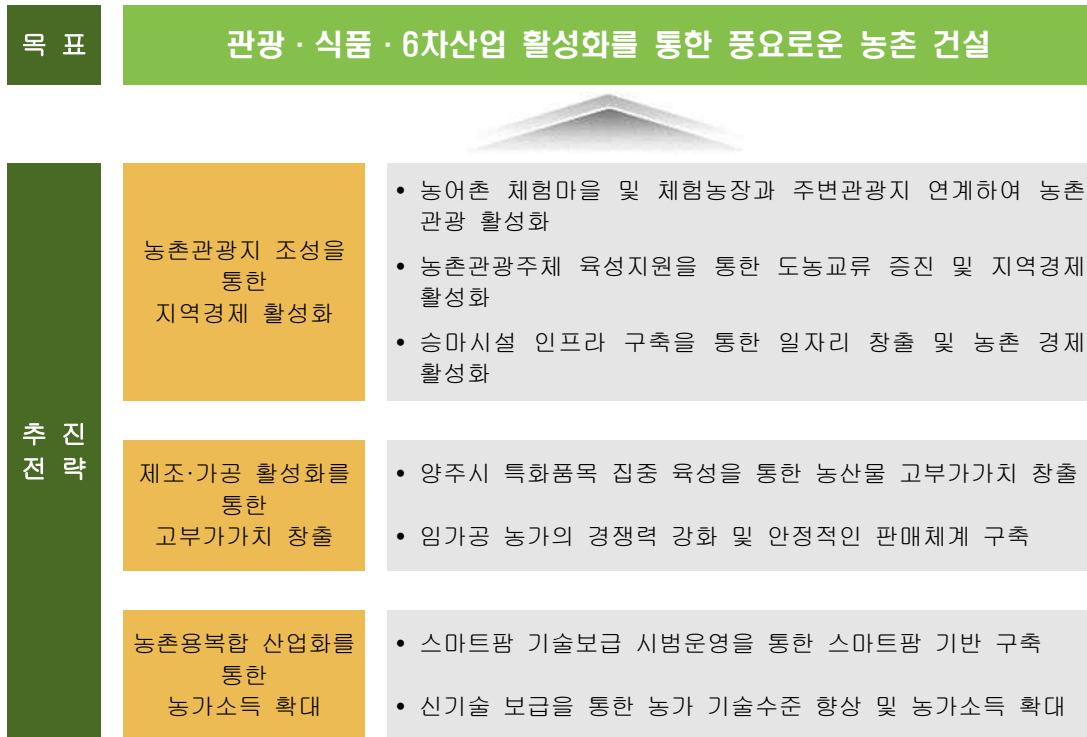

[그림 2-2-1] 농촌경제 활성화 분야 목표 및 전략

2) 성과목표

<표 2-2-7> 양주시 농촌경제 활성화 분야 성과지표

구분	단위	2019년	2020년	2021년	2022년	2023년
농촌체험휴양마을	개소	5	5	5	5	5
승마장	개소	5	5	5	5	5

3) 사업추진체계

- 농업정책과, 농촌관광과, 기술지원과, 축산과

2.4. 세부시책 및 사업계획

1) 총괄

<표 2-2-8> 양주시 농촌경제 활성화 분야 세부사업별 사업비 및 사업량

구분	사업명	사업구분	사업량						
			'19	'20	'21	'22	'23	계	
농 촌 관 광	농촌관광주체 육성지원 (농어촌축제 지원)	사업비 (백만원)	국비	10	10	10	10	10	50
			도비						
			시비	10	10	10	10	10	50
			융자						
			자담						
		합계	20	20	20	20	20	100	
	사업량(개소)	1	1	1	1	1	5		
	농촌관광주체 육성지원 (농촌체험휴양마을 육성)	사업비 (백만원)	국비	0.675	0.675	0.675	0.675	0.675	3.375
			도비						
			시비	0.405	0.405	0.405	0.405	0.405	2.025
			융자						
			자담	0.270	0.270	0.270	0.270	0.270	1.35
		합계	1.350	1.350	1.350	1.350	1.350	6.75	
	사업량(개소)	5	5	5	5	5	25		
	농촌관광주체 육성지원 (농어촌민박 서비스, 안전교육)	사업비 (백만원)	국비	0.5	0.5	0.5	0.5	0.5	2.5
			도비						
			시비	0.5	0.5	0.5	0.5	0.5	2.5
			융자						
			자담						
		합계	1	1	1	1	1	5	
사업량(회)	1	1	1	1	1	5			
농촌관광주체 육성지원 (농촌체험휴양마을 사무장 육성)	사업비 (백만원)	국비	8.532	8.532	8.532	8.532	8.532	42.66	
		도비							
		시비	8.532	8.532	8.532	8.532	8.532	42.66	
		융자							
		자담	1.896	1.896	1.896	1.896	1.896	9.48	
	합계	18.96	18.96	18.96	18.96	18.96	94.8		
사업량(명)	1	1	1	1	1	5			
농촌관광주체 육성지원 (농촌체험휴양마을 보험료 지원)	사업비 (백만원)	국비	1.93	1.93	1.93	1.93	1.93	9.65	
		도비							
		시비	1.158	1.158	1.158	1.158	1.158	5.79	
		융자							
		자담	0.772	0.772	0.772	0.772	0.772	3.86	
	합계	3.86	3.86	3.86	3.86	3.86	19.3		
사업량(개소)	5	5	5	5	5	25			

구 번	사업명	사업구분	사업량					계	
			'19	'20	'21	'22	'23		
영 진 관 양	농촌체험휴양마을 활성화	사업비 (백만원)	국비						
			도비						
			시비	5	5	5	5	5	25
			융자						
			자담						
			합계	5	5	5	5	5	25
		사업량(개소)	1	1	1	1	1	5	
	농촌테마공원 내 국유지 매입	사업비 (백만원)	국비		-	-	-	-	
			도비		-	-	-	-	
			시비	93	-	-	-	-	93
			융자		-	-	-	-	
			자담		-	-	-	-	
		합계	93	-	-	-	-	93	
	사업량(개소)	1	-	-	-	-	1		
	삼하리 전원일기마을 캠핑장 내 국유지 매입	사업비 (백만원)	국비						
			도비						
			시비	32	-	-	-	-	32
			융자						
			자담						
		합계	32	-	-	-	-	32	
	사업량(개소)	1	-	-	-	-	1		
	특색있는 관광농업 육성	사업비 (백만원)	국비						
			도비						
			시비	155.5	155.5	155.5	155.5	155.5	777.5
			융자						
자담									
합계		155.5	155.5	155.5	155.5	155.5	777.5		
사업량(개소)	1	1	1	1	1	5			
농촌현장학습 프로그램 지원	사업비 (백만원)	국비							
		도비	9	9	9	9	9	45	
		시비	21	21	21	21	21	105	
		융자							
		자담							
	합계	30	30	30	30	30	150		
사업량(개소)	1	1	1	1	1	5			
양주 공공승마장 운영	사업비 (백만원)	국비							
		도비							
		시비	516.9	516.9	516.9	516.9	516.9	2,584.7	
		융자							
		자담							
	합계	516.9	516.9	516.9	516.9	516.9	2,584.7		
사업량(개소)	1	1	1	1	1	5			

구분	사업명	사업구분	사업량					계
			'19	'20	'21	'22	'23	
농촌관광량	나리농원 조성 및 운영	국비						
		도비						
		시비	1,741	1,741	1,741	1,741	1,741	8,705
		융자						
		자담						
		합계	1,741	1,741	1,741	1,741	1,741	8,705
	사업량(개소)	1	1	1	1	1	5	
제조·가공	농산물 임가공 및 포장재, 디자인 지원	국비						
		도비						
		시비	100	100	100	100	100	500
		융자						
		자담	100	100	100	100	100	500
	합계	200	200	200	200	200	10,000	
사업량(명)	-	-	-	-	-	-		
농업기계협업산업화	농업 신기술 보급	국비	292.5	292.5	292.5	292.5	292.5	1,462.5
		도비						
		시비	292.5	292.5	292.5	292.5	292.5	1,462.5
		융자						
		자담						
	합계	585	585	585	585	585	2,925	
사업량(명)	11	11	11	11	11	55		

2) 세부사업별 추진계획

전략	사업명	사업유형
세부사업	농촌관광주체 육성지원(농어촌축제 지원)	계속/국비

○ 추진배경 및 목적

- 농촌축제 지원을 통한 지역공동체 활성화

○ 사업내용

- 사업내용 : 지역주민들이 스스로 지역공동체 활성화를 위한 축제 개최
- 사업대상 및 지원기준 : 천생연분마을(지역주민)
- 사업량 : 5년간 5개소(연간 1개소 지원)
- 지원금액 : 5년간 총 100백만원(국비 50%, 시비 50%)

○ 소요예산 : 총 100백만원

구분	2019년	2020년	2021년	2022년	2023년	합계
국비	10	10	10	10	10	50
도비						
시비	10	10	10	10	10	50
융자						
자담						
합계	20	20	20	20	20	100

전략	사업명	사업유형
세부사업	농촌관광주체 육성지원(농촌체험휴양마을 육성)	계속/국비

○ 추진배경 및 목적

- ▶ 농촌체험휴양마을 역량강화 교육을 통한 농촌관광활성화

○ 사업내용

- ▶ 사업내용 : 체험마을 역량강화 교육비 지원
- ▶ 사업대상 및 지원기준 : 농촌체험휴양마을 5개소
- ▶ 사업량 : 5년간 25개소(연간 5개소 지원)
- ▶ 지원금액 : 5년간 총 6.75백만원(국비 50%, 시비 30%, 자부담 20%)

○ 소요예산 : 총 6.75백만원

구분	2019년	2020년	2021년	2022년	2023년	합계
국비	0.675	0.675	0.675	0.675	0.675	3.375
도비						
시비	0.405	0.405	0.405	0.405	0.405	2.025
응자						
자담	0.270	0.270	0.270	0.270	0.270	1.35
합계	1.350	1.350	1.350	1.350	1.350	6.75

전략	사업명	사업유형
세부사업	농촌관광주체 육성지원(농어촌민박 서비스, 안전교육)	계속/국비

○ 추진배경 및 목적

- ▶ 교육을 통한 농어촌민박사업자 서비스 및 안전의식 제고

○ 사업내용

- ▶ 사업내용 : 서비스 및 안전교육을 통한 사업자 의식 제고
- ▶ 사업대상 및 지원기준 : 농어촌민박사업자
- ▶ 사업량 : 5년간 총 5회(안전교육 연간 1회 시행)
- ▶ 지원금액 : 5년간 총 5백만원(국비 50%, 시비 50%)

○ 소요예산 : 총 6백만원

구분	2019년	2020년	2021년	2022년	2023년	합계
국비	0.5	0.5	0.5	0.5	0.5	2.5
도비						
시비	0.5	0.5	0.5	0.5	0.5	2.5
융자						
자담						
합계	1	1	1	1	1	5

전략	사업명	사업유형
세부사업	농촌관광주체 육성지원(농촌체험휴양마을 사무장 육성)	계속/국비

○ 추진배경 및 목적

- ▶ 농촌체험휴양마을 사무장 지원을 통한 도농교류 및 농촌관광활성화

○ 사업내용

- ▶ 사업내용 : 사무장 활동비 지원
- ▶ 사업대상 및 지원기준 : 천생연분마을 사무장
- ▶ 사업량 : 5년간 5명(연간 1명 지원)
- ▶ 지원금액 : 5년간 총 94.8백만원(국비 45%, 시비 45%, 자부담 10%)

○ 소요예산 : 총 94.8백만원

구분	2019년	2020년	2021년	2022년	2023년	합계
국비	8.532	8.532	8.532	8.532	8.532	42.66
도비						
시비	8.532	8.532	8.532	8.532	8.532	42.66
융자						
자담	1.896	1.896	1.896	1.896	1.896	9.48
합계	18.96	18.96	18.96	18.96	18.96	94.8

전략	사업명	사업유형
세부사업	농촌관광주체 육성지원(농촌체험휴양마을 보험료 지원)	계속/국비

○ 추진배경 및 목적

- ▶ 농촌체험휴양마을 보험료 지원을 통한 도농교류 및 농촌관광활성화

○ 사업내용

- ▶ 사업내용 : 체험마을 보험료 지원
- ▶ 사업대상 및 지원기준 : 농촌체험휴양마을 5개소
- ▶ 사업량 : 5년간 25개소(연간 5개소 지원)
- ▶ 지원금액 : 5년간 총 19.3백만원(국고 50%, 시비 30%, 자부담 20%)

○ 소요예산 : 총 19.3백만원

구분	2019년	2020년	2021년	2022년	2023년	합계
국비	1.93	1.93	1.93	1.93	1.93	9.65
도비						
시비	1.158	1.158	1.158	1.158	1.158	5.79
융자						
자담	0.772	0.772	0.772	0.772	0.772	3.86
합계	3.86	3.86	3.86	3.86	3.86	19.3

전략	사업명	사업유형
세부사업	농촌체험휴양마을 활성화	계속/자체

○ 추진배경 및 목적

- ▶ 도시와 농촌간 교류 촉진을 통한 농촌사회 활성화

○ 사업내용

- ▶ 사업내용 : 농촌체험휴양마을 시설 유지 보수 등
- ▶ 사업대상 및 지원기준 : 농촌체험휴양마을
- ▶ 사업량 : 5년간 5개소(연간 1개소 지원)
- ▶ 지원금액 : 5년간 총 25백만원(시비 100%)

○ 소요예산 : 총 25백만원

구분	2019년	2020년	2021년	2022년	2023년	합계
국비						
도비						
시비	5	5	5	5	5	25
융자						
자담						
합계	5	5	5	5	5	25

전략	사업명	사업유형
세부사업	농촌테마공원 내 국유지 매입	계속/자체

○ 추진배경 및 목적

- ▶ 농촌테마공원 내 국유지 한국자산관리공사 무상사용 철회에 따른 토지 매입

○ 사업내용

- ▶ 사업내용 : 농촌테마공원 내 국유지(기재부) 매입
- ▶ 사업대상 및 지원기준 : 은현면 도하리 684(311㎡), 684-1(212㎡)
- ▶ 사업기간 : 2018. 1. ~ 2019. 12.
- ▶ 지원금액 : 1년간 총 93백만원(시비 100%)

○ 소요예산 : 총 93백만원

구분	2019년	2020년	2021년	2022년	2023년	합계
국비		-	-	-	-	
도비		-	-	-	-	
시비	93	-	-	-	-	93
융자		-	-	-	-	
자담		-	-	-	-	
합계	93	-	-	-	-	93

전략	사업명	사업유형
세부사업	삼하리 전원일기마을 캠핑장 내 국유지 매입	신규/자체

○ 추진배경 및 목적

- ▶ 삼하리 전원일기마을 캠핑장 내 국유지 무단점유에 따른 토지 매입, 농촌체험 휴양마을 활성화 및 농촌관광 활성화

○ 사업내용

- ▶ 사업내용 : 삼하리 전원일기마을 캠핑장 부지 내 국유지(기재부) 매입
- ▶ 사업대상 및 지원기준 : 장흥면 삼하리 190-1(268㎡)
- ▶ 사업량 : 1개소
- ▶ 지원금액 : 5년간 총 32백만원(시비 100%)

○ 소요예산 : 총 32백만원

구분	2019년	2020년	2021년	2022년	2023년	합계
국비						
도비						
시비	32	-	-	-	-	32
융자						
자담						
합계	32	-	-	-	-	32

전략	사업명	사업유형
세부사업	특색있는 관광농업 육성	계속/자체

○ 추진배경 및 목적

- ▶ 농촌체험관광, 도시농업, 곤충산업으로 도농교류 증진과 농가소득 증대

○ 사업내용

▶ 사업대상 및 내용 :

- 곤충사육실 운영 기간제근로자(1명), 농촌관광 네트워크 운영지원(홍보물 제작 등), 농촌체험학습 지원(농촌체험 차량 및 활동지원 등), 농촌관광 조직체 지원(자립협의회 조직 교육, 컨설팅 등), 농촌관광 홍보행사 참가(박람회 참가(2회)), 곤충사육실 운영지원(1개소), 농어촌체험지도사 교육(30명)

- ▶ 지원금액 : 5년간 총 777.52백만원(시비 100%)

○ 소요예산 : 총 777.52백만원

구분	2019년	2020년	2021년	2022년	2023년	합계
국비						
도비						
시비	155.504	155.504	155.504	155.504	155.504	777.52
융자						
자담						
합계	155.504	155.504	155.504	155.504	155.504	777.52

전략	사업명	사업유형
세부사업	농촌현장학습 프로그램 지원	신규/도비

○ 추진배경 및 목적

- ▶ 농촌현장체험학습 프로그램 개발 및 운영을 통한 농가 체험소득 증대

○ 사업내용

- ▶ 사업내용 : 농촌현장학습 교육 및 행사지원 등
- ▶ 사업대상 및 지원기준 : 관내외 초중고교
- ▶ 사업량 : 5년간 총 5개소(연간 1개소 지원)
- ▶ 지원금액 : 5년간 총 150백만원(도비 30%, 시비 70%)

○ 소요예산 : 총 150백만원

구분	2019년	2020년	2021년	2022년	2023년	합계
국비						
도비	9	9	9	9	9	45
시비	21	21	21	21	21	105
융자						
자담						
합계	30	30	30	30	30	150

전략	사업명	사업유형
세부사업	양주 공공승마장 운영	계속/자체

○ 추진배경 및 목적

- ▶ 말산업 육성으로 양주시를 수도권 말산업의 메카로서의 이미지 각인 및 관광객 유입을 통한 지역경제 활성화 도모

○ 사업내용

- ▶ 사업내용 :
 - 승마장 운영 기간제근로자, 운영 재료비(말사료, 톱밥, 편자), 승마장 실내마장 지붕개보수, 자산 및 물품취득비(유압덤프 및 트레일러)
- ▶ 사업대상 및 지원기준 : 양주공공승마장
- ▶ 사업량 : 5년간 5개소(연간 1개소 지원)
- ▶ 지원금액 : 5년간 총 2,584.66백만원(시비 100%)

○ 소요예산 : 총 2,584.66백만원

구분	2019년	2020년	2021년	2022년	2023년	합계
국비						
도비						
시비	516.932	516.932	516.932	516.932	516.932	2,584.66
용자						
자담						
합계	516.932	516.932	516.932	516.932	516.932	2,584.66

전략	사업명	사업유형
세부사업	나리농원 조성 및 운영	계속/자체

○ 추진배경 및 목적

- ▶ 나리농원을 지역명소로 조성하여 시민들에게 체험공간 제공과 수도권을 연계한 관람객 유치로 지역경제 활성화에 기여

○ 사업내용

- ▶ 사업위치 : 양주시 광사동 51-56번지 일원
- ▶ 사업규모 : 123,637㎡
 - 기간제근로자 채용 : 245,739,714원×14명 = 346,356천원
 - 나리농원 운영(관리용역 포함) : 490,000,000원×1개소 = 490,000천원
 - 나리농원 조성관련 출장 및 벤치마킹 : 400,000원×3회 = 1,200천원
 - 나리농원 조성 운영재료: 32,000,000원×5종 = 160,000천원
 - 나리농원 시설설치(네트워크 설치공사 등 13종) : 706,000천원
 - 나리농원 사무집기 및 장비구입(동력운반차, 냉동고 등 5종) = 37,400천원
- ▶ 사업내용 : 나리농원 조성 및 관리, 체험행사, 기반시설 설치 등
- ▶ 사업량 : 5년간 5개소(연간 1개소 지원)
- ▶ 지원금액 : 5년간 총 8,704.78백만원(시비 100%)

○ 소요예산 : 총 8,704.78백만원

구분	2019년	2020년	2021년	2022년	2023년	합계
국비						
도비						
시비	1,740.956	1,740.956	1,740.956	1,740.956	1,740.956	8,704.78
융자						
자담						
합계	1,740.956	1,740.956	1,740.956	1,740.956	1,740.956	8,704.78

전략	사업명	사업유형
세부사업	농산물 임가공 및 포장재, 디자인 지원	신규/자체

○ 추진배경 및 목적

- ▶ 농산물 임가공비 및 포장재, 디자인 개발비 지원으로 농가 부담 경감

○ 사업내용

- ▶ 사업내용 : 임가공비, 포장재, 포장재 디자인비용 지원
- ▶ 사업대상 및 지원기준 : 임가공을 하고자 하는 소규모 농업인
- ▶ 사업량 : 미정
- ▶ 지원금액 : 5년간 총 10,000백만원(시비 50%, 자부담 50%)

○ 소요예산 : 총 10,000백만원

구분	2019년	2020년	2021년	2022년	2023년	합계
국비						
도비						
시비	100	100	100	100	100	500
융자						
자담	100	100	100	100	100	500
합계	200	200	200	200	200	10,000

전략	사업명	사업유형
세부사업	농업 신기술 보급	계속/국비

○ 추진배경 및 목적

- 시설채소 이상고온 온도저감기술, 원예작물 스마트 물관리 및 양액공급 기술 보급
- 시설재배지에서 문제가 되는 염류장해를 최소화하여 작물의 안정적인 생산
- 축사 환경개선 및 생산성 향상 기술보급으로 축산농가 경쟁력 향상

○ 사업내용

- 사업내용 :
 - 이상고온 대응 시설채소 온도저감 기술시범 등 : 쿨네트, 차광망, 환기팬, 관수제어시스템, 스마트 양액공급기 등
 - 시설재배지 염류장해 해결 위한 킬레이트제 활용기술 보급 : 킬레이트제, 토양채취기 등
 - 젖소 유두 자동세척기 활용 시범 : 유두자동세척시스템 및 환경개선 기자재 등
 - 기후변화대응 온습도지수 활용 가축생산성 향상 기술보급 시범 : 스마트 송풍팬 등
 - 축산 스마트팜 통합제어시스템 활용 기술 시범 : ICT 통합관리 프로그램 및 기자재 등
 - 무인로봇활용 섬유질 자가배합사료 급여시스템 기술 시범 : 무인로봇시스템 등
 - 농식품부산물 활용 흑염소 생산비 절감기술시범 : 발효사료배합기 등
- 사업대상 및 지원기준 :
 - 시설원예농가
 - 관내 농지에서 농작물을 재배하는 농업경영체 등록농가, 시설재배 및 일반농가, GAP 및 친환경농업 실천농업인
 - 축산농업인
- 사업량 : 5년간 총 55명
- 지원금액 : 5년간 총 2,925백만원(국비 50%, 시비 50%)

○ 소요예산 : 총 2,925백만원

구분	2019년	2020년	2021년	2022년	2023년	합계
국비	292.5	292.5	292.5	292.5	292.5	1,462.5
도비						
시비	292.5	292.5	292.5	292.5	292.5	1,462.5
융자						
자담						
합계	585	585	585	585	585	2,925

III

농촌지역개발

3.1. 농촌 중심지 활성화

1) 농촌 중심지 활성화 개요

(1) 목적

- 농촌중심지 거점공간을 발굴해 교육·의료·문화·복지·경제시설 및 기초생활기반시설 기능을 강화하고 배후마을에 서비스를 제공하여 지역 주민의 삶의 질 향상과 지역발전 유도를 목적으로 함

(2) 계획의 주요내용

- 농촌 365 생활권¹⁾의 구축을 위해 지역 주민들의 생활권 및 인근의 중심지와 하위 거점의 서비스 기능 분포 현황 등을 분석하여 농촌 생활권의 복원을 위해 보완, 또는 완비가 필요한 기능을 발굴하고, 이를 사업에 집중 반영함

주 1) 30분 내 소매, 보건, 보육 등 기초적인 생활서비스 충족, 60분 내 문화, 교육, 창업 등 복합서비스 충족, 5분 내 응급벨, 무선방송 등 긴급시 연락망 완비가 가능하도록 하여 농촌 어디서나 불편함이 없도록 하겠다는 정책의 패키지프로그램

- 사업기간 : 5년 이내(본 사업은 공모사업으로 선정되면 5년간 사업을 추진함)
- 지원한도(지방비 포함) : 150억원 이내(정책 협조도에 따라 인센티브)
- 지원기준 : 국비 70%, 지방비 30%
- 사업내용은 아래 내용을 참고하여 창의적인 사업 발굴이 가능함
 - ▶ 농촌 중심지 기능 확충
 - ▶ 배후마을을 고려한 프로그램 및 서비스 전달체계 구축
 - ▶ 중시 및 서비스 기능 수용을 위한 배후마을 직접 지원

3.2. 기초생활거점 육성

1) 기초생활거점 육성사업 개요

(1) 목적

- 읍면 소재지 중심으로 배후마을에 대한 기초 서비스(Essential Service) 공급 거점 역할을 수행하는 ‘기초생활 거점’ 육성
- 상위 서비스 거점인 중심지의 기능을 보완하면서, 중심지 접근이 제한적인 배후 마을 주민들에게 서비스 제공을 목적으로 함

(2) 계획의 주요내용

- 기초생활 거점지의 폐교, 폐공공청사 등 유휴 시설을 활용하여 일상 서비스 제공에 필요한 시설을 집약·재편하여 원스톱서비스 공급체계 구축
- 사업기간 : 5년 이내(양주시가 신규사업 신청 시 설정)
- 지원한도(지방비 포함) : 40억원 이내
- 지원기준 : 국비 70%, 지방비 30%
- 사업내용은 아래 내용을 참고하여 창의적인 사업 발굴이 가능함
 - 기초생활거점 기능 확충
 - 기초생활 거점지의 정주여건개선을 위한 도로정비, 상·하수도, 배수로, 교량, 주차장 등
 - 폐교, 폐공공시설 등을 활용한 지역사회 공동체 활성화를 위한 다목적 거점 조성

3.3. 마을 만들기

1) 마을만들기 개요

(1) 목적

- 마을만들기 사업은 마을의 정주여건을 개선하고, 마을이 가진 유무형의 자원을 활용한 마을의 특화발전 지원을 목적으로 함

(2) 계획의 주요내용

- '19년 신규 사업부터 마을단위 사업을 문화·복지·경제·환경 등 분야에 제한없이 자율적으로 사업을 추진할 수 있도록 사업 유형을 통합·간호화
- 지원한도 및 사업기간 : 5~10억원 이내/ 3~5년 이내
- 지원기준 : 국비 70%, 지방비 30%

2) 마을 만들기 현황분석

(1) 예비단계

- 예비단계는 마을의 역량을 강화하는 단계로, 지자체 중심의 사전 역량강화 프로그램과 자체 소액사업을 실시
- 양주시는 농촌마을 공동농장 조성 시범사업과 농촌노인 사회활동 맞춤형 프로그램 지원사업을 실시함

① 농촌마을 공동농장 조성 시범

- 사업기간 : 2017년(1개년사업)
- 사업량(사업비) : 1개소(100백만원)/(도비 30, 시비 70%)
- 시범요인 : 공동체 활성화를 통한 주민역량 강화 및 공동농장 운영을 통한 농촌노인 일자리 창출
- 사업내용 : 딸기 양액재배 하우스 신축, 딸기포장재 및 용기 구입

② 농촌노인 사회활동 맞춤형 프로그램 지원

- 사업기간 : 2018년, 2019년(1개년사업)
- 사업량(사업비) : 2개소(40백만원, 20백만원/년)/(도비 30, 시비 70%)

- 시범요인 : 농촌마을 어르신의 심리사회적인 문제해소를 위한 사회활동 교육 프로그램 지원과 지역별 특색 있는 영농체험과 다양한 건강 프로그램 개발 등
- 사업내용 : 건강제조 프로그램 운영, 전통문화 전승교육 프로그램 운영 마을공동농장 운영재료 지원

(2) 진입단계

- 진입단계는 예비단계를 거친 마을을 대상으로 5억원 이하 중규모 사업 (마을단위 문화·복지 사업 등)을 지원해 경험을 축적함
- 양주시는 농촌건강장수마을 육성사업과 농작업 안전보건마을 조성사업을 실시함

① 농촌건강장수마을 육성

- 사업기간 : 2014~2016(3개년사업)
- 사업량(사업비) : 1개소(150백만원)/(국비 50%, 시비 50%)
- 시범요인 : 농촌노인의 건강관리 및 교육, 사회활동참여 프로그램 운영, 농촌다운 생활환경 정비 등 체계적 실천으로 건강하고 보람 있는 장수문화 정립
- 사업내용 : 건강관리, 학습사회활동, 안전생활, 환경정비, 경제활동 등

② 농작업 안전보건마을 조성

- 사업기간 : 2019(1개년 사업).
- 사업량(사업비) : 1개소(마을단위) 100,000천원(도비 30, 시비 70%)
- 시범요인 : 농작업 안전의식 향상 및 실천으로 농업인 건강 증진
- 사업내용 : 농업인 건강증진을 위한 시설기반 조성, 농업인 안전장비 및 보조구 구입, 건강관리 프로그램 운영 등

(3) 발전단계

- 발전단계는 진입단계를 거쳤거나, 유사한 사업 실적이 있는 마을의 성과를 평가 후, 5억원 이상 대규모 마을사업을 지원하는 것을 뜻함

(4) 자립단계

- 자립단계는 원칙적으로 별도 지원은 없으나, 양주시의 완료지구 활성화 사업이나, 중간 지원조직 등을 지원해 간접 지원을 뜻함

3) 마을만들기 기본구상

(1) 목표 및 추진과제

- 양주시 농촌마을 어르신 대상 사회활동 맞춤형 프로그램 지원을 통한 심리사회적인 문제해소 및 삶의 질 향상에 기여하고자 함
- 또한, 농작업 안전보건마을 조성 등을 통해 농업인 건강 증진 및 보건 인프라 강화하고자 함

4) 세부시책 및 사업계획

① 농촌노인 사회활동 맞춤형 프로그램 지원

- 사업기간 : 2018년, 2019년(1개년사업)
- 사업량(사업비) : 2개소(40백만원, 20백만원/년)/(도비 30, 시비 70%)
- 시범요인 : 농촌마을 어르신의 심리사회적인 문제해소를 위한 사회활동 교육 프로그램 지원과 지역별 특색 있는 영농체험과 다양한 건강 프로그램 개발 등
- 사업내용 : 건강체조 프로그램 운영, 전통문화 전승교육 프로그램 운영 마을공동농장 운영재료 지원

② 농작업 안전보건마을 조성

- 사업기간 : 2019(1개년 사업).
- 사업량(사업비) : 1개소(마을단위) 100,000천원(도비 30, 시비 70%)
- 시범요인 : 농작업 안전의식 향상 및 실천으로 농업인 건강 증진
- 사업내용 : 농업인 건강증진을 위한 시설기반 조성, 농업인 안전장비 및 보조구 구입, 건강관리 프로그램 운영 등

3.4. 농촌다움 복원

1) 농촌다움 복원사업 개요

(1) 목적

- 농촌지역의 생태·문화 자원 등을 활용하여 농촌의 공익적 가치를 되살리기 위한 창의적 사업 추진

(2) 농촌다움 복원사업 추진방향

- 농업 유산의 보전, 산림·하천 생태권 보전, 신재생 에너지 활용 등 농촌의 공익적 가치 보전에 차별성이 분명한 사업 추진

3.5. 농촌 신활력 플러스

1) 농촌 신활력 플러스 개요

(1) 목적

- 지역개발사업 등으로 구축된 지역자산과 민간조직을 활용하여 지역 특화산업¹⁾ 고도화, 일자리 창출 등이 가능한 농촌사회 구현

주 1) 특화산업 : 향토자원을 활용한 제조업, 역사·문화·경관자원을 활용한 관광산업 등을 포괄

(2) 농촌 신활력 플러스 추진방향

- 핵심주체 : 경험과 역량을 갖춘 자립적 추진주체 육성
- 창의적 사업 : 특색 있는 전략사업 및 연계프로그램 발굴
- 통합발전 : 산업·교육·의료·문화 등 다양한 분야 및 지역간 협력 사업을 통해 성과확산 유도

3.6. 기초생활 인프라 정비

1) 기초생활 인프라 정비 개요

(1) 목적

- 농촌생활환경 개선 및 용수공급, 경작로, 농로 등 영농기반조성을 통해 농업생산성 향상 등 도모하고자 함
 - ▶ 생활환경정비 : 농어촌 지역의 생활환경, 생활기반 및 편익시설·복지시설 등을 종합적으로 정비하고 확충하며 농어업인의 복지 향상에 기여함
 - ▶ 소규모 용수개발, 지표수 보강 : 가뭄 상습지역에 저수지, 양수장, 용수로 등의 수리시설을 설치하여 농촌용수 확보·공급함
 - ▶ 취약지역 생활여건 개선 : 정주여건이 취약한 마을에 패키지 형태로 각종 주거정비·안전·위생 관련 기초생활 인프라 지원함

(2) 계획의 주요내용

- 기초생활 인프라 정비 추진방향
 - ▶ 생활환경정비 : 농촌 지역의 도로 및 상·하수도, 경관, 복지, 환경개선 등을 통해 농업인의 생활환경기반 구축
 - ▶ 소규모 용수개발 : 농업진흥지역내의 수혜면적 50ha미만 가뭄상습지역 우선 개발, 사업효과 조기 거양을 위해 준공위주의 집중 투자, 공사 중 부분급수가 가능하도록 시행, 경지정리 등 타사업과 병행 추진으로 사업효과 제고
 - ▶ 지표수 보강개발 : 내한능력이 부족한 수원공(저수지·양수장)의 보강개발로 가뭄 해소, 수원공 위주의 집중개발 및 공사기간을 단축하여 효율성 제고, 발용수 확보가 필요한 지역도 포함하여 개발
 - ▶ 취약지역 생활여건 개선 : 농촌지역 개발의 필요성과 시급성이 상대적으로 큰 시군의 취약지역에 기초생활인프라 지원을 통하여 취약지역의 정주 여건 개선
- 사업기간 : 1년 이상 사업으로 구성
- 지원기준 : 국비70%, 지방비30%

2) 현황분석 및 관련계획 검토

(1) 지역 현황분석 및 관련 계획의 현황 분석

① 주택

○ 양주시 노후주택률은 2017년 기준 20.66%로 전국 평균(47%)과 경기도 평균(37.34%)보다 낮은 수준임

- ▶ 노후주택비율은 주택의 노후화 수준을 확인할 수 있는 지표로써, 노후주택은 건축연도 20년 이상(1997년 이전) 경과된 주택을 의미하며, 노후주택 비율은 전체 주택 중에 노후주택이 차지하는 비율임

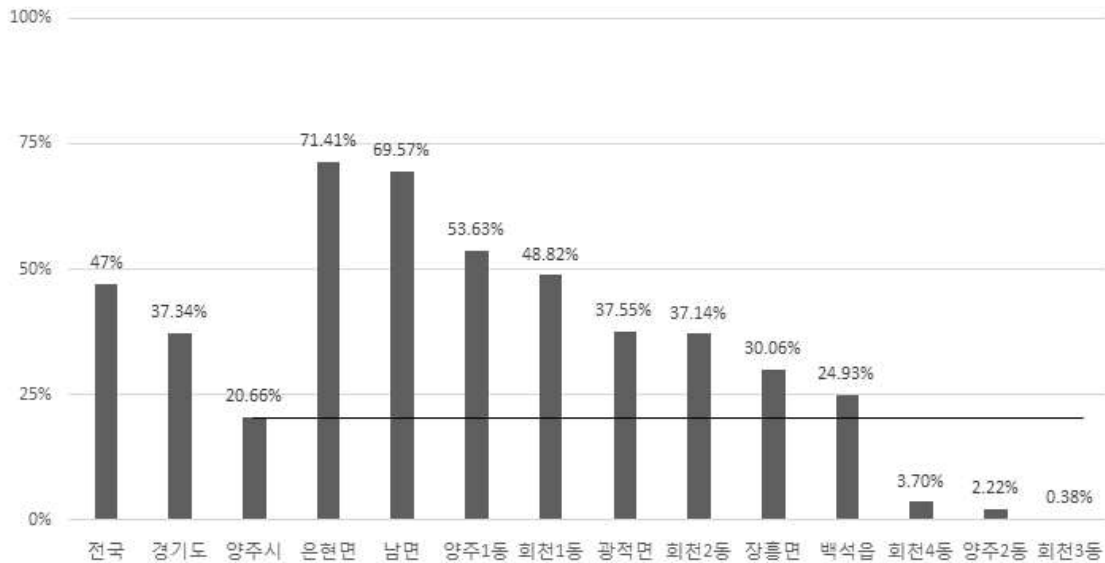

[그림 2-3-1] 양주시 노후주택률 현황

② 상하수도

○ 상하수도 현황

- ▶ 양주시 전체 상수도 보급률은 2016년 기준 97.5%로 일정수준 유지하는 것으로 나타남
- ▶ 양주시 전체 하수도 보급률은 2016년 기준 91.06%이며, 처리대상인구는 지난 5년간 지속적으로 증가하는 추세임

<표 2-3-1> 양주시 상수도 현황

(단위 : 명)

구분	총인구	급수인구	상수도 보급률 ¹⁾ (%)	시설용량 (㎥/일)	급수량 (㎥/일)	1일1인당 급수량(ℓ)	급수전수 (개)
2012	207,346	195,045	94.1	128,500	69,366	356	18,812
2013	206,329	199,143	96.5	128,500	71,651	360	19,681
2014	209,502	203,139	97.0	128,500	73,786	363	20,795
2015	212,438	206,896	97.4	128,500	79,123	382	21,757
2016	212,811	207,478	97.5	128,500	77,817	375	23,014

주 1) 상수도보급률=(급수인구/총인구)×100

자료 : 양주시 통계연보(2016년 기준)

<표 2-3-2> 양주시 하수도 현황

(단위 : 명, ㎥, %)

구분	총인구	비처리인구	처리대상 인구	하수처리구역 내 하수 종말처리인구				하수도 보급률
				계	물리적 (1차)	생물학적 (2차)	고도 (3차)	
2012	207,321	18,900	188,421	188,421	-	-	188,421	90.88
2013	206,329	18,900	187,429	187,429	-	-	187,429	90.83
2014	209,502	18,900	190,602	190,602	-	-	190,602	56.5
2015	212,438	18,900	193,538	193,538	-	-	193,538	91.1
2016	212,811	19,023	193,788	194,428	-	640	193,788	91.06

자료 : 양주시 통계연보(2016년 기준)

③ 도로, 교통

○ 도로 현황

- '16년 기준 도로연장은 일반국도, 지방도, 시군도 등을 포함한 344,223m이며, 포장연장 및 포장비율은 점진적으로 증가하는 추세임

<표 2-3-3> 양주시 도로현황

(단위: m, %)

	합 계					고속도로
	연장	포장	포장률	미포장	미개통	
2012	396,956	318,226	80.2	8,800	69,890	10,600
2013	397,426	318,736	80.2	8,800	69,890	10,600
2014	404,836	336,816	83.2	7,300	60,720	10,600
2015	406,705	338,685	83.3	2,800	65,220	10,600
2016	344,223	341,423	83.2	2,800	66,120	10,600

자료 : 양주시 통계연보(2016년 기준)

○ 교통약자 현황

- ▶ 양주시 교통약자는 2016년 기준 전체 인구의 18.0%로 매해 증가하는 추세임

<표 2-3-4> 양주시 교통약자현황

(단위 : 명, %)

구분	총인구	교통약자				교통약자 비중
		계	장애인	65세 이상 고령자	국가유공자	
2012	207,321	33,445	10,299	22,399	747	16.1%
2013	206,329	34,466	10,214	23,504	748	16.7%
2014	209,502	35,777	10,339	24,667	771	17.1%
2015	212,438	37,389	10,529	26,060	800	17.6%
2016	212,811	38,246	10,618	26,761	867	18.0%

자료 : 양주시 통계연보(2016년 기준)

3) 목표 및 추진과제

(1) 목표 및 기본구상

- 양주시 농촌 관련 기초생활 인프라 정비를 통해 중장기 목표 제시
- 기초생활 인프라 정비를 위해 성과지표 설정하여 모니터링하고자 함

(2) 추진과제

- 기초생활 인프라 정비 추진과제는 다음과 같음
 - ▶ 생활환경정비 : 봉암리 안전마을 환경개선사업 등 주민들의 안전한 주거환경 조성 및 삶의 질 향상에 기여
 - ▶ 소규모 용수개발, 지표수 보강 : 농업생산 기반시설 정비사업 등 농로포장, 수리 시설정비, 관정개발, 시설개보수를 통해 농촌지역의 균형발전 및 영농편의를 도모하고자 함
 - ▶ 취약지역 생활연건 개선 : 빈집활용 정주여건 개선사업, 재난·안전사고 예방을 통한 효율적 시설관리, 쾌적하고 안전한 공원·공중화장실 관리 등 주택정비, 안전확보, 생활 인프라 개선하고자 함

(3) 지표설정

○ 양주시 기초생활 인프라 정비의 성과 지표는 다음과 같음

<표 2-3-5> 양주시 기초생활인프라 성과지표

구분	단위	2019년	2020년	2021년	2022년	2023년
노후주택률	%	20.66	20.66	20	20	20
상수도 보급률	%	97.5	97.5	98	98	98
하수도 보급률	%	91.06	91.06	92	92	92
도로 포장률	%	83.2	83.2	84	84	84

4) 세부추진계획

(1) 생활환경정비

① 봉암리 안전마을 환경개선사업

- 사업목적 : 셉테드(CPTED:범죄예방환경디자인) 적용을 통해 취약지역의 범죄를 사전에 예방함으로써 주민들의 안전한 주거환경 조성 및 삶의 질 향상에 기여
- 사업기간 : 2018. 3. ~ 2019. 8.
- 사업위치 : 은현면 봉암리 187-2번지 일대 주거지역
- 사업규모 : 면적 약 270,000㎡(중점사업구역 : 85,000㎡)
- 소요예산 : 450백만원(도비 30%, 시비 70%)

(2) 소규모 용수개발, 지표수 보강

① 농업생산 기반시설 정비사업

- 사업목적 : 농업생산기반시설을 정비하여 농촌지역의 균형발전 및 영농편의 도모
- 사업내용 : 농로포장, 수리시설정비, 관정개발, 시설개보수
- 소요예산 : 2,500백만원

(3) 취약지역 생활연건 개선

① 빈집활용 정주여건 개선사업

- 사업목적 : 접경지역의 빈집을 지역특성에 맞게 리모델링하고 주민역량강화 교육을 통한 지속적 수익 창출 기반을 마련함으로써 수익형 강소마을 구현
- 세부사업명 : 라이프 업(LIFE UP) 봉암마을 조성사업
- 사업위치 : 양주시 은현면 봉암리 187-2번지 일대
- 사업규모 : 면적 약 270,000㎡
- 소요예산 : 1,000백만원 (도비 50%, 시비 50%)

② 재난·안전사고 예방을 통한 효율적 시설관리

- 효율적인 시설물 관리를 위한 이력 D/B화
 - 웹브라우저 기반의 클라우드 FMS 시설물관리 시스템 도입 추진
- 유형별 재해·재난 예방활동 및 훈련 추진
 - 안전사고 예방을 위한 안전점검의 날 지정 및 캠페인 전개
 - 고객과 함께하는 유형별 재해·재난(화재, 지진, 승강기안전사고 등) 훈련 추진

③ 쾌적하고 안전한 공원·공중화장실 관리

- 사업목적 : 쾌적하고 안전한 공공시설 관리를 통해 시민들에게 편안한 휴식공간 제공 및 삶의 질 향상
- 사업위치 : 양주시 관내
- 사업규모 : 공중화장실 35개소, 공원 11개소
- 사업내용 :
 - 공중화장실 시설물 개·보수 추진 : 덕정시장 외 3개소
 - 공원 발물놀이시설 운영 : 2019. 6월 ~ 8월 (덕계·봉우근린공원)
 - 시설물 정기·특별점검 실시
- 소요예산 : 70백만원

3.7. 환경 및 경관

(1) 목적

- 삶의 질 향상 기본계획을 기초로 양주시의 환경 및 경관을 개선하여 삶의 질 향상을 위한 환경 및 경관 관련 부문계획을 수립하고자 함
- 환경 및 경관계획은 농촌지역의 여건을 충분히 고려하여 농촌다운 환경 및 경관을 보전하고, 나아가 주민들의 환경복지를 실현할 수 있도록 함
- 환경 및 경관 부문의 계획수립과 사업시행을 통해 달성하고자 하는 목표를 제시함
- 환경보전계획(환경정책법), 경관계획(경관법) 등 관련 계획과 연계를 통해 양주시의 환경 및 경관개선을 위한 전략계획과 세부 추진과제를 정립함

(2) 계획의 주요내용

- 생태계, 자연경관 등 각종 환경 및 경관요소와 농촌지역 주민의 생활이 유기적으로 연결·보호·개선·관리 될 수 있도록 수립함
- 환경 및 경관 관련 지역의 현황진단 및 분석
 - ▶ 환경 및 경관관련 기존 사업의 추진결과에 대한 현황과 문제점을 분석
- 환경 및 경관 부문의 향후 5년간 추진할 부문목표 설정 및 목표설정을 위한 추진 전략계획을 수립함
- 환경 및 경관 각 부문별 세부 추진과제 도출 및 사업시행계획 수립

(3) 타 법정 계획과의 정합성

- 양주시 2025 중장기 종합발전계획의 환경 부문 비전은 ‘청정 순환도시 푸르른 양주’로 쾌적하고 안전한 생활환경 확보와 생태자원의 보존과 지속가능한 활용을 목표로 설정함
- 양주시 경관 기본계획(2017~2022)은 ‘청정환경도시 양주, 원으로 어우러지다’라는 비전아래 3가지의 추진전략을 설정함
 - ▶ 근원원 原 : 수려한 자연자원과 역사자원의 원풍경을 보전
 - ▶ 등글원 圓 : 자연과 도시가 조화를 이루는 도시경관 관리
 - ▶ 으뜸원 元 : 신·구 문화가 어우러진 매력적인 경관 형성

2) 현황 및 조사필요항목

(1) 지역현황 및 관련계획 분석

① 자연환경현황

○ 지형 및 지세

- ▶ 양주시와 시·군 경계를 이루는 임야지대를 제외하고 중앙부의 불곡산, 도락산을 중심으로 주변부에 평지와 경사도가 완만한 구릉지로 형성된 지형임

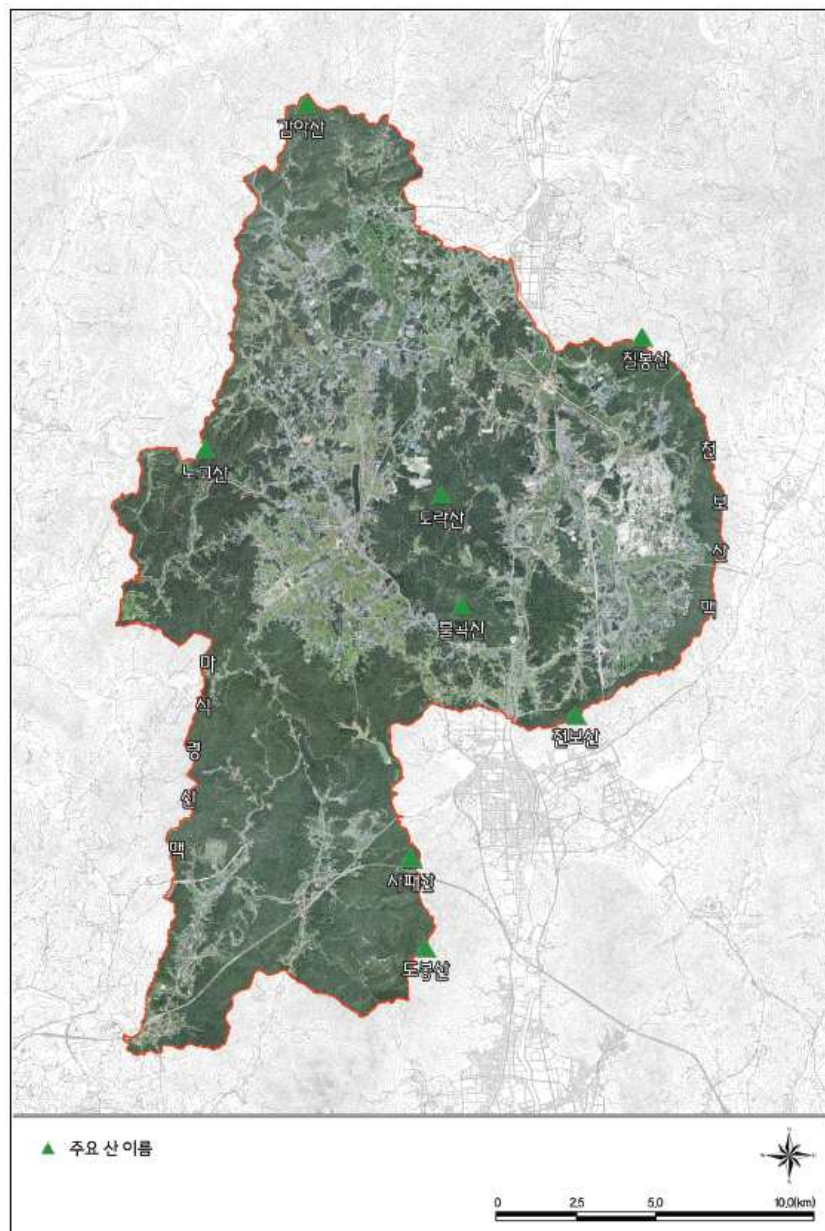

자료 : 2020년 양주시기본계획

[그림 2-3-2] 양주시 지형 및 지세현황도

○ 수리·수문

- ▶ 양주시의 지방2급 하천은 20개소 총 111.61km이며, 신천, 덕계천 등이 한탄강으로 집수되고, 중량천, 곡릉천 등은 한강으로 유입되어 서해로 유출됨

○ 기후

- ▶ 양주시 최근 4년간 평균 기온은 11℃이며, 최고 기온은 35.9℃, 최저 기온은 -19.9℃임. 2016년 기준 경기도와 비교하여 볼 때, 평균기온이 높음
- ▶ 2016년 기준 양주시 강수량은 1,022.5mm이며, 같은 해 경기도 강수량과 유사함
- ▶ 2016년 기준 평균습도는 74.7%로, 같은 해 경기도 평균습도 68%보다 높음
- ▶ 일조시간은 2016년 기준 2,366.0시간으로 같은 해 경기도 일조시간 2,367.2시간보다 짧은 것으로 나타남. 또한 4년간 일조시간이 길어지는 양상을 보임

<표 2-3-6> 양주시 연도별 기상개황

구 분	기 온 (°C)			강수량 (mm)	평균습도 (%)	일조시간 (h)
	평 균	최 고	최 저			
경기도(2016년)	13.6	36.5	-16.2	1,023.4	68	2,367.2
양주시 최근 4년간 평균	11	35.4	-19.6	895.2	71	2087.7
2013년	10.1	34.2	-23.9	1,159.5	73.0	1,527.2
2014년	10.8	35.7	-17.6	595.0	68.4	2,218.5
2015년	11.2	35.7	-17.1	803.8	67.9	2,239.1
2016년	11.9	35.9	-19.9	1,022.5	74.7	2,366.0

자료: 양주시 2017 통계연보, 경기도 2017 경기통계연보

② 상하수도 현황

○ 하수·분뇨발생량

- ▶ 양주시 하수발생량은 2013년 일시적으로 증가한 후 2014년 84,775㎥/일로 회복함

<표 2-3-7> 양주시 하수·분뇨발생현황

연도	하수발생량(㎥/일)			분뇨 발생량 (㎥/일)	사업비 (백만원)	방류수역			처리 시설 (개소)
	계	하수처리 구역내	하수처리 구역외			지류	분류	수계	
2012	89,506	83,032	6,474	48	4,909	-	신천	임진강	6
2013	93,495	84,933	8,562	-	8,632	신천	한탄강	한강	6
2014	84,775	77,146	7,629	-	4,909	신천	한탄강	한강	6
2015	-	-	-	-	-	-	-	-	-
2016	-	-	-	-	-	-	-	-	-

자료: 양주시 2017 통계연보

○ 하수종말처리장

<표 2-3-8> 양주시 하수종말처리장 현황

연번	시설명	소재지	시설용량	사업비	처리방법
11개소		-	91,486	175,057	-
1	남면	남면 입암리	3,000	15,206	회전형접촉산화
2	남방	남방동 84-2	13,000	39,425	간헐포기접촉산화
3	기산	백석읍 기산리	600	10,007	SIMBIO
4	신천	은현면 하패리	70,000	86,109	DENSADEG+BIOFOR
5	장흥	장흥면 삼상리	3,000	13,894	분리형 SBR
6	송추	장흥면 부곡리	1,650	9,476	분리형 SBR
7	상가읍	백석읍 가읍리	46	187	생물학적처리
8	황방리	남면 황방리	50	172	활성오니처리법
9	회네미	광적면 효촌리	80	393	OAM
10	입암리	남면 입암리	30	94	자연여과형접촉폭기법
11	운암리	은현면 운암리	30	94	자연여과형접촉폭기법

자료: 양주시 2017 통계연보(2016년 기준)

③ 폐기물 현황

○ 쓰레기 수거

▶ 양주시 인구 증가 대비 쓰레기 배출량 및 처리량은 감소한 것으로 나타남

<표 2-3-9> 양주시 쓰레기수거 현황

(단위: 명, 톤/일, 대)

연도	청소구역		배출량 (톤/일)	처리량 (톤/일)	수거율 (%)	매각	소각	재활용	해역 배출
	면적	인구							
2012	310.24	207,346	2,709.8	2,709.8	100.0	306.6	180.1	2,193.2	29.9
2013	310.36	206,329	3,225.6	3,225.6	100.0	276.5	193.6	2,718.1	34.4
2014	310.36	209,502	2,427.6	2,427.6	100.0	272.2	120.0	2,021.0	10.1
2015	-	-	-	-	-	-	-	-	-
2016	-	-	-	-	-	-	-	-	-

주 1) 청소구역은 행정구역과 같음, 수거지 인구율: 100%

자료: 양주시 2017 통계연보(2016년 기준)

○ 영농폐기물

- ▶ 양주시 재활용률은 80%이상으로 나타났으며, 주로 건설 폐기물 발생량이 대부분인 것으로 나타남

<표 2-3-10> 양주시 폐기물 수거 현황

(단위: %, 톤)

연도	재활용률 ¹⁾	계		생활계 폐기물		사업장배출시설계 폐기물		건설 폐기물		지정 폐기물	
		발생량	재활용	발생량	재활용	발생량	재활용	발생량	재활용	발생량	재활용
2012	81	2,709.8	2,193.2	61.6	9.6	855.2	427.4	1,779.9	1,750.1	13.1	6.1
2013	84	3,225.5	2,718.1	206.0	152.9	926.5	510.6	2,065.5	2,044.5	27.5	10.1
2014	83	2,427.4	2,021.0	203.5	150.5	920.3	601.7	1,264.6	1,248.7	39.0	20.1
2015	-	-	-	-	-	-	-	-	-	-	-
2016	-	-	-	-	-	-	-	-	-	-	-

주 1) 재활용률 = (전체 폐기물 재활용량/전체 폐기물 발생량)×100 자료: 양주시 2017 통계연보(2016년 기준)

④ 농촌경관현황

<표 2-3-11> 양주시 농촌경관현황

구분	내용
취락경관	• 농촌 취락지는 도시지역에 비해 소수의 주택들이 모여 있으며, 지역에 따라 점적으로 분포하고 있어 농경지와 함께 전원적인 경관을 연출
경작지경관	• 양주는 현재 시가지 확산에 따른 농경지의 잠식으로 우량 농경지에 대한 보전 및 지역특산물을 이용한 지역 고유의 농경지 창출방안 필요
도농복합적경관	• 양주 도시는 도농복합적 도시로서 농경지 등에 국지적으로 고층아파트 등이 건설됨

자료 : 2020년 양주도시기본계획 재수립 보고서

(2) 관련사업의 추진실적 및 향후계획 분석

<표 2-3-12> 양주시 환경 및 경관 관련 사업 추진실적

추진년도	사업명	사업내용	담당 부서
2014	단풍잎돼지풀 일제 제거 추진	하천변 등 집단서식지 소각 추진, 단풍잎돼지풀 일제제거 행사 추진	환경정책팀
2014	야생동물에 의한 농작물 피해예방사업	동절기 유해야생동물 집중 포획, 농작물 피해예방 시설 설치지원, 농작물 피해농가 보상 추진	환경정책팀
2014	수질오염총량관리 배출·삭감시설 수질 모니터링	환경기초시설 등 수질 모니터링 용역 실시(수질 및 유량측정)	오염총량팀
2014	석면(슬레이트 등)관련 지원사업	슬레이트 처리지원사업 협약체결(한국환경공단), 지원대상자 선정 및 사업추진	대기관리팀
2014	자동차 저공해화 추진	배출가스 저감장치 부착 및 저공해 엔진개조, 천연가스 버스 3대 보급, 천연가스 버스 연료비 지원	생활환경팀
2014 ~ 2018	신천 생태하천 복원사업	사업위치 : 백석읍 흥죽천 합류부~남면 입암천 합류부, 남면 입암천 합류부~동두천 시계	수질관리팀
2014 ~ 2017	덕계천 도심하천 생태 복원사업	덕계천 도심하천 생태복원사업 (사업위치 : 덕계저수지 ~ 덕계교)	수질관리팀
2014 ~ 2018	검준 및 흥죽 폐수종말 처리장 고도처리사업	검준 폐수종말처리장 고도처리사업 (사업위치 : 남면 상수리 662-1 일원)	수질관리팀
2014 ~ 2017	수질오염총량관리 시행 계획 이행평가	수질오염총량관리 시행계획 이행평가 실시 및 보고서 제출	오염총량팀
2014 ~2015, 2017	대기오염 배출업소 개선지원	대기배출업소 개선지원 및 저녹스버너 설치사업 공고, 대상업소 선정 및 준공 실시	대기관리팀
2014 ~ 2016	친환경 가축액비 공공 처리시설 설치	친환경 가축액비 공공처리시설 설치 (사업위치 : 양주시 은현면 봉암리 47번지 일원)	생활환경팀
2015	어하고개 생태축복원 (생태통로 설치)사업	어하고개 생태축복원(생태통로 설치)사업 (사업위치 : 울정동·삼송동, 포천시 이동교리 일원)	녹색환경팀
2015	단독정화조 설치·운영 실태조사	단독정화조 설치·운영 실태조사 계획 수립	오염총량팀
2015	물절약을 통한 재정 건전화 추진	범 시민 물 절약 캠페인 등 홍보 실시, 절수 설비·기기 설치 집중 점검 및 홍보	수도행정팀
2015	수도요금 관리 추진	2015년도 상반기 상수도 요금 정리계획 수립, 독려·재산조화·압류 등 체납처분 적극 추진	수도요금팀
2015	사회약자층 수도요금 감면	감면대상자에 대한 적극적인 홍보 실시, 감면신청자에 대한 철저한 자료 관리 실시	수도요금팀
2015	수도요금 연체금 산출 개선방안	수자원공사와 가산금 산정방식 시스템 적용가능 여부 협의, 체납자 가산금 산정방식 입력 및 관리	수도요금팀
2015	수도요금 효율적 수납 관리	K-water 요금시스템 적용 여부 검토 및 시스템 보완, 자동이체 부분결제 검토 및 금융결제원 협의	수도요금팀
2015	지하수 보전·관리	지하수 개발이용 관련 인·허가 민원처리, 지하수 이용부담금 부과·징수 업무 추진	지하수 관리팀
2015	지하수 수질검사 문자 알림 서비스	지하수 개발이용자 연락처 전수조사, 분기별 지하수 수질검사 대상자에 대하여 문자 발송	지하수 관리팀
2015	농어촌 생활용수 개발 사업	농어촌 생활용수 개발사업 (사업위치 : 양주시 광적면 비암리 일원)	수도사업팀

추진년도	사업명	사업내용	담당 부서
2015	옥정하수처리시설 건설공사	옥정하수처리시설 건설공사 (사업위치 : 양주시 평화로 1916-111(봉양동))	하수시설팀
2015	하수처리구역 조정	하수도조례 개정, 배수구역의 지정 및 고시	하수행정팀 하수시설팀
2015	쓰레기 무단투기 제로화 추진	관내 학교와 자원봉사센터 협조를 통한 체험학습 활성화 운영, 단독주택가 클린하우스 추가설치	청소행정팀
2015	음식물 악취 응급 대처 시스템	민원유발대상 탈취제 살포로 초기 악취저감 응급대처 후 관련 업체 원인차단	재활용팀
2015	올바로 시스템 운영 방법 개선	올바로시스템 실무 담당자 교육실시, 과태료 부과 실적	폐기물 관리팀
2015	사용종료매립장 이용 방안 강구 및 관리	사용종료매립장 이용방안 강구 및 관리 (사업위치 : 율정동 1-1)	자원시설팀
2015	고장산 중앙공원 조성	고장산 중앙공원 조성 (사업위치 : 양주시 고암동, 덕계동 일원)	공원조성팀
2015 ~ 2016	섬유(텐타)시설 대기 오염 중점관리	프라즈마 전기집진시설 연구용역사업 진행, 캔들 필터, 세정식집진시설 등 추가 설치 및 시설보완	대기관리팀
2015 ~ 2016	상수도 공기업 경영 합리화 추진	경영개선을 위한 중·장기 경영관리계획의 수립, 교육· 워크숍 등을 통한 경영마인드 제고, 조직 역량강화	수도행정팀
2015 ~ 2016	옥정배수지 건설공사	옥정배수지 건설공사 (사업위치 : 양주시 고암동 산59번지 일원)	수도사업팀
2015 ~ 2017	상수도 시설 확충사업	상수도 배수관 연장공사 사업대상지 조사 및 선정, 상수도 배수관 연장공사 준공	수도사업팀
2015 ~ 2016	하수도사업의 지방 공기업 운영 내실화	양주시 하수도사업 지방공기업 설치 조례 및 동 회계 규칙 제정, 공기업 회계 운영 프로그램 선정·설치	하수행정팀
2015 ~ 2018	하수처리시설 증설사업	송추 하수처리시설 증설사업 (사업위치 : 양주시 장흥면 호국로 386-8)	하수시설팀
2015 ~ 2018	하수관로 정비사업	옥정·회암·은현·광적·백석처리구역 별 하수관로정비 사업 및 실시설계용역 착공	하수시설팀
2015 ~ 2018	공공하수처리시설 통합운영관리	공공하수처리시설 통합운영관리 (사업위치 : 은현면 하패리 421-1번지)	하수관리팀
2015 ~ 2018	침수예방 및 배수설비 개선·유지관리사업	배수설비 개선 및 유지관리사업 (사업위치 : 관내 배수로)	하수관리팀
2015 ~ 2018	생활폐기물 수집·운반 및 배출체계 개선	청소대행업체 지도점검, 청소대행업체 평가	청소행정팀
2015 ~ 2018	가로변 청소 추진	외곽지역 가로청소 상대 점검, 읍면동별 마을정화개선사업 실시	청소행정팀
2015 ~ 2017	공동배출지역 음식물 류 폐기물 개선 사업	설명회·홍보물제작 등 홍보계획, 집중 감시·단속	재활용팀
2015 ~ 2018	자원회수시설 광역화 및 폐열이용의 효율화	자원회수시설 광역화 및 폐열이용의 효율화 (사업위치 : 양주시 은현면 은남로 160)	자원시설팀
2015 ~ 2018	공원 및 녹지 유지관리계획	시설물 유지 보수 및 리모델링, 어린이놀이시설 개보수 등	공원관리팀
2015 ~ 2016	도로관리 추진계획	월동대책, 수해대비, 도로 소파보수 및 시설보수, 도로 안전시설물 정비, 제초작업 등	도로관리팀
2015, 2017	간판이 아름다운 거리 조성	간판이 아름다운 거리조성 덕정역~회천1동사무소앞, 남면사무소~신산체육공원	미관관리팀
2016	환경분야 생활민원 기동처리반 운영	역할 분담을 통한 신속한 민원해결, 시일이 소요되는 민원은 별도 계획을 수립하여 방안강구	녹색환경팀

추진년도	사업명	사업내용	담당 부서
2016	양주·포천 천보산 어하고개 생태축 복원사업	양주·포천 천보산 어하고개 생태축 복원사업 (사업위치 : 율정동 산57-2, 포천시 소흘읍 이동교리)	녹색환경팀
2016	고덕배수권역 통합관로 연결사업	고덕배수권역 통합관로 연결공사 착공, 공사준공	수도사업팀
2016	물관련 사용료 등 통합 부과·징수체계 구축	물관련 사용료 등 별도 부과에 따른 비효율성 개선을 위한 프로그램 개발 도입	하수행정팀
2016	재활용선별장 운영 현황 및 개선대책	재활용품 분리수거 홍보 및 교육, 효율적인 재활용 선별장 운영 방안 검토	재활용팀
2016	주민편익시설 보완 및 운영개선	태양광발전설비 설치사업 발주(착수), 의무이행 설치확인	자원시설팀
2016	현수막 지정계시대 상판 정비 사업	현수막 지정계시대 상판 정비 사업 (사업위치 : 양주시 관내 현수막 지정 계시대)	미관관리팀
2016 ~ 2017	한강하류(3차) 공업용수 수수시설사업	한강하류(3차) 공업용수 수수시설사업 (사업위치 : 양주시 일원)	수도사업팀
2016 ~ 2017	기본계획재정비 및 남방 하수처리시설 증설	기본계획재정비 및 남방하수처리시설 증설 (양주시 전역 (310.24km ²) 및 평화로 864번지)	하수시설팀
2016 ~ 2017	청담천, 회암천 차집관로 정비사업	청담천, 회암천 차집관로 정비사업 (사업위치 : 양주시 청담천, 회암천 일원)	하수시설팀
2016 ~ 2017	석우근린공원 조성사업	석우근린공원 조성사업(1단계) (사업위치 : 광적면 석우리 407 일원)	공원조성팀
2016 ~ 2017	도시숲 조성사업	쌈지공원, 가로수, 숲길 조성 및 생활환경 숲 조성	공원조성팀
2016 ~ 2018	도시공원 내 공연문화 시설 설치 및 관리	(사업위치 : 덕계근린공원, 선암제2어린이공원, 하늘물근린공원)	공원관리팀
2017	비점오염저감시설 유지·관리	비점오염저감시설 유지관리 용역	수질총량팀
2017	축산농가 악취 배출원 중점관리	악취배출 축산농가 중점관리 및 악취모니터링 실시, 양돈협회 대상 홍보 실시	생활환경팀
2017	시민과 함께하는 저탄소 녹색생활 실천	탄소포인트제 운영 활성화, 저탄소 녹색실천운동 사업 지원 (그린리더 활동 지원)	녹색환경팀
2017	소각시설 주변지역 주민지원사업 추진	선진지 폐기물처리시설 견학 추진, 마을 주변 꽃길 가꾸기 및 환경정화사업	자원시설팀
2017	쓰레기 무단투기 지도 단속 강화	지도단속반 상시 운영, 준법의식 개선을 위한 홍보 및 단속 강화	가로환경팀
2017	수도권3단계 광역슬러지 처리시설 설치사업	수도권3단계 광역슬러지 처리시설 설치사업 (사업위치 : 인천광역시 서구 수도권매립지)	하수관리팀
2017	수도공기업 경영평가 등급 향상	요금현실화 추진 제고 적극 추진으로 평가지표 개선, 공기업종사자 법정 전문교육 계획 수립 등	상하수 행정팀
2017	생활권주변 위험수목 제거	생활권주변 위험수목 제거 (사업위치 : 관내 생활권 주변 및 산림연접지역)	산림경영팀
2017	가로수 유지관리	가로수 유지관리 (사업위치 : 관내 가로수 식재구간)	공원관리팀
2017	산림자원의 조성 및 관리	조림사업 추진 및 관리, 우량소나무가꾸기 사업 추진	산림경영팀
2017	산림병해충 방제	소나무재선충병·참나무시들음병·일반병해충·돌발병해충 예찰 방제	산림경영팀
2017	임도시설 사업	임도시설 사업 (사업위치 : 양주시 관내 산림 및 임도시설)	산림휴양팀

추진년도	사업명	사업내용	담당 부서
2017	산림휴양·교육시설 조성·운영	산림휴양·교육시설 조성·운영 (사업위치 : 천보산, 고장산, 고읍지구 근린공원)	산림휴양팀
2017 ~ 2018	법적규제미만 다중이용 시설 실내공기질 측정	법적규제미만 다중이용시설 실내공기질 측정 (사업위치 : 관내 보육시설, 노인시설, 장애인 시설)	대기관리팀
2017 ~ 2018	사업장 폐기물 적정관리	폐기물(재활용)배출 및 처리사업장 점검, 건설폐기물 처리업소 폐기물보관량 측량	폐기물 관리팀
2017 ~ 2018	음식물류폐기물 처리 사업장 지도·점검	음식물류 폐기물 사업장 년 4회 이상 점검, EM 미생물 음식물처리업체 보급	재활용팀
2017 ~ , 2018	지하수 주민지원 사업 추진	주민지원대상자 선정, 주민지원사업 발주	지하수팀
2017 ~ 2018	상하수도요금 현실화 추진	상·하수 요금현실화 추진계획 수립, 수도급수조례 및 하수도 사용조례 개정	상하수 행정팀
2018	미세먼지 특별관리 대책 추진	고농도 미세먼지 비상저감조치 정기 훈련 실시, 대기오염측정망 확충 및 전광판 설치 등	대기관리팀
2018	하천 수질오염 방지 시스템 구축운영	수질자동측정기 및 CCTV 기기 선정 및 계약, 연중 하천감시 및 시설유지 관리	수질관리팀
2018	수공 운영대가 재산징 등 협약변경	운영대가 재산징 원가산정 용역	수도행정팀
2018	상수도 시설물 GIS DB구축	GIS 용역 계획 수립 및 2018년도 본예산 신청	수도사업팀

자료 : 2014~2018년 양주시 주요업무계획

3) 목표 및 추진과제

(1) 목표 및 기본구상

① 환경 부문 목표

- 양주시 2025 중장기 종합발전계획에 따른 환경 부문 비전은 ‘청정 순환 도시 푸르른 양주’이며, 이를 달성하기 위하여 환경질 개선을 통한 안전한 생활환경의 확보, 훼손된 생태 자원의 복원과 활용, 기후변화 대응과 적응 등을 추진전략으로 설정함

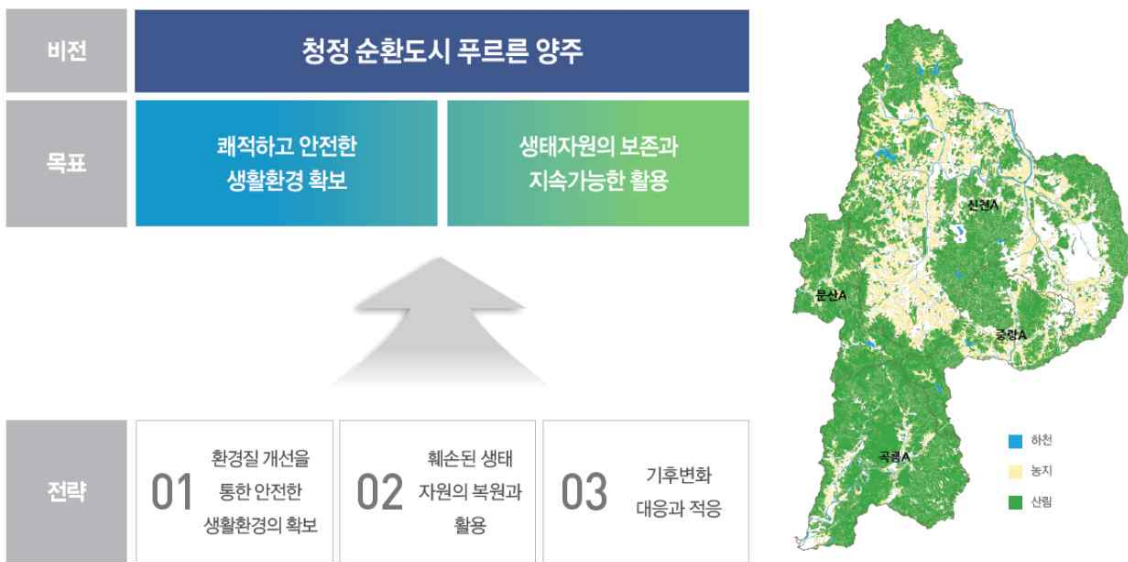

[그림 2-3-3] 양주시 환경 부문 목표 및 추진전략

② 경관계획목표

- 양주시 경관 기본계획(2017~2022)의 비전은 ‘청정환경도시 양주, 원으로 어우러지다’ 라는 비전아래 3가지의 추진전략과 9가지의 세부계획을 설정함
 - ▶ 근원원 原 : 수려한 자연자원과 역사자원의 원풍경을 보전
 - 천보산맥, 마식령산맥, 불곡산 등 산림경관 보전
 - 신천, 회암천, 저수지 등 생태수변경관 보전
 - 회암사지, 관아지 등 역사자원의 장소성 보전
 - ▶ 동글원 圓 : 자연과 도시가 조화를 이루는 도시경관 관리
 - 시가지, 면소재지 경관관리를 통한 경관이미지 격차완화
 - 주요 도로변변 가로경관 및 건설지역 주변 난개발 관리
 - 역사·문화·자연자원으로의 접근성 개선
 - ▶ 으뜸원 元 : 신·구 문화가 어우러진 매력적인 경관 형성
 - 양주시 관문경관 형성 및 우수가로 발굴
 - 수변, 농촌체험마을 등 향토자원을 활용한 경관 특성화
 - 역사, 문화 네트워크를 통한 아트관광도시 이미지 제고



[그림 2-3-4] 양주시 경관 부문 목표 및 추진전략

(2) 추진과제

<표 2-3-13> 양주시 환경 및 경관 관련 추진과제

구분	사업명	담당부서	
		담당과	담당팀
청정 환경계획	1	사업장 폐기물 적정관리	청소행정과 폐기물관리팀
	2	양주권 자원회수시설 운영관리	청소행정과 자원시설팀
	3	가로환경정비 개선사업	청소행정과 가로환경팀
	4	신뢰받는 생활폐기물 처리	청소행정과 청소행정팀
	5	음식폐기물 처리업체 적정관리 및 배출체계 개선	청소행정과 재활용팀
	6	공공폐수처리시설 개선사업	환경관리과 수질관리팀
수생태 환경계획	1	생태하천 유지관리	환경관리과 수질관리팀
	2	오염총량관리 시행계획 수립(2단계)	환경관리과 오염총량팀
상하수도 확충계획	1	수도공기업 경영평가 등급 향상	수도과 수도행정팀
	2	지하수 주민지원 사업(방치공 원상복구 추진)	수도과 지하수팀
	3	한강하류권3차 공업용수 수수시설공사	수도과 수도사업팀
	4	하수처리장 증설사업	하수과 하수시설팀
	5	하수관로 정비사업	하수과 하수시설팀
	6	공공하수처리시설 통합운영·관리	하수과 하수관리팀
	7	침수예방 및 배수개선사업	하수과 하수관리팀
경관계획	1	공원조성계획수립 용역	공원사업과 공원조성팀
	2	도시숲 조성사업	공원사업과 공원조성팀
	3	도시공원 정비 및 유지관리	공원사업과 공원관리1팀
	4	공원·녹지 수목관리 및 제초작업	공원사업과 공원관리2팀
	5	장기미집행 도시공원 조성사업	공원사업과 공원조성팀
	6	양주 도시정원사 운영사업	공원사업과 공원관리1팀
기타	1	다중이용시설 실내 공기질 유지·관리 지원	환경관리과 오염총량팀
	2	단풍잎 돼지풀 퇴치사업	환경관리과 환경정책팀
	3	영세사업장 대기방지시설 유지관리 지원사업	환경관리과 대기관리팀
	4	미세먼지 쉼터 설치사업	환경관리과 미세먼지대응팀
	5	흙 운동장 미세먼지 저감 시범사업	환경관리과 미세먼지대응팀
	6	공중화장실 특수형광물질 도포사업	환경관리과 생활환경팀
	7	시민이 함께하는 미세먼지 저감 대책 추진	환경관리과 미세먼지대응팀

4) 세부추진계획

(1) 청정 환경계획

① 사업장 폐기물 적정관리

○ 사업장 폐기물 적정관리를 위한 체계 구축

- ▶ 폐기물 배출업체 및 처리업체의 불법행위 근절과 적정처리 유도
 - 전담 지도단속반 운영하여 사업장 별 연간 2회 이상 점검 실시[전담인력 4명]

○ 쾌적한 도시환경 조성을 통한 감동양주 실현

- ▶ 목표 : 사업장 폐기물 적정관리를 통한 쾌적한 도시환경 조성으로 감동양주 실현
- ▶ 전략 : 위반업소 적발처벌 및 자율점검·사전예방을 통한 사업장 폐기물 적정처리 유도
 - 폐기물처리사업장 : 반기별 1회 점검(연간 2회 이상)
 - 사업장 자체 자율점검의 날 운영(월 1회), 시·유관기관 합동점검 등 실시
 - 상습민원 발생사업장 수시점검을 통한 폐기물 적정 처리 유도
 - 장기 방치폐기물 및 건설폐기물 처리업소 허용보관량 측량
 - 드론을 활용한 대규모사업장 및 방치폐기물 적치상태 등 점검

② 양주권 자원회수시설 운영관리

○ 사업위치 : 은현면 은남로 160

○ 사업규모 : 200톤/일 소각시설 운영(양주, 동두천)

○ 소요예산 : 8,749백만원(고정비: 2,902백만원, 정산비: 5,847백만원 / '19년 사업비 기준)

③ 가로환경정비 개선사업

○ 사업목적 : 가로환경정비 개선사업 시행으로 청결하고 깨끗한 시가지 환경 조성

○ 소요예산 : 2,148.5백만원('19년 사업비 기준)

<참고> 청소구역 및 참여기관 사업비

구 분	청소구역	참여기관	인력(명)	차량(대)	사업비(백만원)	비고
계	-	-	145	5	2,148.5	
기동반	취약지150개소	시 직영	10	2	247.5	
가로청소	외곽도로208km	한마음협동조합	7	3	560	위탁사업
마을정화사업	읍면동취약지역	읍면동직영	100	-	648	재배정
기 간 제	읍면동취약지역	읍면동직영	28	-	693	재배정

○ 민관합동 가로환경정비의 날 운영

- ▶ 가로환경정비의날 운영(3월 ~ 10월) : 매월 1회 이상 실시
- ▶ 설날(봄철)·추석(가을철) 가로환경 종합정비기간 운영 : 2회(각 1개월간)

○ 쓰레기 무단투기 감시카메라 적정 운영

- ▶ 쓰레기 무단투기 감시카메라 지속적 운영 및 유지관리 : 110개소
 - 무단투기 취약지역 감시카메라 신규 및 이전 설치 : 25개소(신규10,이전15)
 - ※ 이전 15개소는 양호한 지역의 감시카메라 취약지역으로 이전설치
- ▶ 소요예산 : 85,760천원(시비)

○ 쓰레기 무단투기 지도단속 강화

- ▶ 쓰레기 무단투기 지도단속반 상시 운영
 - 쓰레기 무단투기 상습지역 읍면동 합동점검 : 매월 1회이상
 - 기동처리반 쓰레기 파봉에 따른 증거확보·무단투기 감시카메라등 활용
- ▶ 무단투기 신고포상금제도 운영
 - 차량이동 중 담배꽂초 등 투기행위 포상금 지급(소요예산 500천원/시비)

④ 신뢰받는 생활폐기물 처리

○ 사업목적 : 생활폐기물의 신속한 수집·운반 및 생활폐기물 민원의 신속한 처리로 깨끗한 도시환경 조성 및 신뢰받는 청소행정 구현

○ 처리구역 : 7개 구역 310km², 인구 221천명

○ 청소대행업체 현황 : 7개 업체, 차량 41대, 인력 83명

○ 소요예산 : 7,798백만원(시비 100% / '19년 사업비 기준)

- ▶ 생활폐기물 수집·운반 대행사업 : 7,450백만원
- ▶ 무단투기폐기물 등 처리 : 348백만원

○ 수거현황 : 연간(18년) 추정치 52,355톤(1인당 배출량 0.7kg/일)

⑤ 음식폐기물 처리업체 적정관리 및 배출체계 개선

○ 사업목적 : 음식폐기물 처리업체의 철저한 관리 및 배출체계 개선으로 깨끗한 도시 조성

○ 사업예산 : 2,252.598백만원('19년 사업비 기준)

○ 음식폐기물 처리업체 현황 : 11개 업체 / 처리용량 740톤/일

⑥ 공공폐수처리시설 개선사업

○ 산업단지 공공폐수처리시설 운영·관리

- ▶ 검증 공공폐수처리시설 기술진단에 따른 노후시설 개량공사
 - 냉각탑 및 전기설비 개선공사로 시설의 효율적 운영관리를 통한 천수질 개선
 : 1,030백만원('19년 사업비 기준)
 - 한국환경공단 기술진단 결과(2017.6월) : 총 28억 소요(2022년까지)
 - 슬러지 수집기, 생물반응조, 전기설비 등 12건(731,048천원)의 개선공사
 (2017년부터 '19년(현재)까지 전체 개선 진행률 70%)
- ▶ 홍죽 공공폐수처리시설 기술진단 실시 및 전처리시설 설치 공사
 - 효율적 시설 운영을 위한 기술진단 실시 : 58.495백만원('19년 사업비 기준)
 - 고농도 폐수의 안정적 처리 및 입주기업체의 부담경감을 위한 전 처리시설(가압부상조) 설치 공사 (공사기간 2019. 3월~12월) : 670백만원('19년 사업비 기준)

(2) 수생태 환경계획

① 생태하천 유지관리

- 사업목적 : 생태하천복원사업 구간(신천 1,2단계 20km, 덕계천 1km)의 효율적인 운영을 통하여 시민에게 쾌적한 휴식공간 제공
- 추진전략 : 생태하천 유지관리를 통한 생태하천 도로 조성
- 소요예산 : 총 946.874백만원('19년 사업비 기준)
- 사업내용 :
 - ▶ 기간제근로자 고용을 통한 수생식물 식재 및 탐방로 주변 청소, 제초작업
 - ▶ 생태하천 구간 시설물 점검 및 보수를 통한 안전한 생태하천 도로 조성
 - ▶ 수변녹지 및 주민 휴식공간을 확보하여 쾌적한 생태하천 조성

② 오염총량관리 시행계획 수립(2단계)

- 사업목적 : 수질오염물질을 삭감하면서 지역개발을 도모하여 지속가능한 발전을 꾀함으로써 수질개선에 기여
- 사업기간 : 2019. 6월~2020. 6월
- 소요예산 : 80백만원(기금 100% / '19년 사업비 기준)
- 사업내용 : 경기도 오염총량기본계획에 따른 연차별 할당부하량 배분 및 개발계획에 따른 오염부하량 및 삭감계획에 따른 삭감부하량 산정

(3) 상하수도 확충계획

① 수도공기업 경영평가 등급 향상

- 지방상수도 운영효율화사업 변경실시협약(3차)체결에 따른 원가절감
- 수도요금 체계 등 개선 및 요금 현실화 추진
- 수도사업공기업 전문화를 위한 『2019년 워크숍』 추진

② 지하수 주민지원 사업(방치공 원상복구 추진)

- 사업목적 : 지하수 방치공 원상복구로 체계적 지하수 관리 및 오염방지
- 사업규모 : 지하수 방치공 10개소
 - ▶ 취약계층 지하수 무료 수질검사 50개소 완료(18.4)
 - ▶ 지하수 방치공 원상복구 공사 4개소 완료(18.8)
 - ▶ 방치공 발굴(18.11)
 - ▶ 대상 확정 및 공사착공(19.3)
- 소요예산 : 20백만원(시비100% / '19년 사업비 기준)

③ 한강하류권3차 공업용수 수수시설공사

- 사업목적 : 한국수자원공사에서 추진 중인 한강하류권3차 급수체계 조정 사업과 관련하여 양주시 배분량(29천톤/일)을 수수하여 안정적인 공업용수 공급 달성
- 사업기간 : 2018. 1. ~ 2020. 12.
- 사업위치 : 양주시 백석읍, 광적면, 남면, 은현면 등 일원
- 사업규모 : 배수지(신설V=5,500m³, 개량V=3,800m³) 관로시설 L=18.74km
- 소요예산 : 28,483백만원(시부담3,326 원인자부담금25,157 / '19년 사업비 기준)

④ 하수처리장 증설사업

- 사업목적 : 기존하수처리시설의 처리용량 부족에 따른 증설사업 추진
- 사업현황 : 송추 등 6개 처리장

○ 소요예산 :

(단위 : 천원)

처리장	총사업비	기투자	`19년 사업비				향후투자
			소계	국비	도비	시비	
계	121,958,000	14,471,766	995,714	669,000	143,357	143,357	106,490,510

⑤ 하수관로 정비사업

- 사업목적 : 우. 오수 분류화 사업 추진에 따른 시민 생활환경 개선
- 사업현황 : 백석 등 11구역(오수관로 신설 189.78km/배수설비 6,214가구)
- 사업내용('19년 기준) :
 - ▶ 공사 준공 : 송추처리구역, 옥정처리구역(2-2), 광적처리구역
 - ▶ 공사 착공 : 회암천 차집관로(2단계)
 - ▶ 공사 중 : 백석(공정 71%), 회암2-2(공정 80%), 은현2-2(공정 88%), 청담천 차집관로(1단계)(공정 50%), 은현(상수)(공정 58%)

○ 소요예산 :

(단위 : 천원)

처리 구역	총사업비	기투자	`19년 사업비				향후투자
			소계	국비	시비	기타(민자)	
11개	222,110,000	108,725,900	26,654,088	15,158,000	7,934,088	3,562,000	87,230,012

⑥ 공공하수처리시설 통합운영·관리

- 사업목적 : 공공하수처리시설 및 분뇨처리시설의 통합운영,관리로 효율적 운영도모
- 사업위치 : 은현면 하패리 425-15 신천하수처리장 등 12개소
- 사업규모 : 하수처리장 7개소/115,550(톤/일), 분뇨처리장 1개소/120(톤/일), 가축분뇨처리장 1개소/150(톤/일), 소규모 하수처리시설 3개소/156(톤/일)
- 사업내용 :
 - ▶ BOD저감시설 생물반응조 및 유량반응조 설계 용역 추진
 - ▶ 신천하수처리시설 유량조정조 및 생물반응조 국비지원 요청
- 소요예산 : 16,854.943백만원(시비 100% / `19년 사업비 기준)
 - ▶ 하수처리장 통합운영비 15,114.451백만원 / 가축분뇨처리장 1,740.492백만원

⑦ 침수예방 및 배수개선사업

- 사업목적 : 배수불량지역에 대한 배수개선을 통한 침수 예방으로 주민 편의 증진
- 사업위치 : 양주시 일원(침수예방사업 : 읍·면지역 / 배수개선사업 : 동지역)
- 사업규모 : 침수예방 및 배수개선사업 1석
- 소요예산 : 1,135백만원('19년 사업비 기준)

(단위 : 천원)

총사업비	기투자	`19년 사업비					향후투자
		소계	국비	도비	시비	기타	
1,135,000	-	1,135,000	508,000	-	627,000	-	-
침수예방	-	635,000	508,000	-	127,000	-	특수상황 ('15~'19)
배수개선	-	500,000	-	-	500,000	-	연례반복

(4) 경관계획

① 공원조성계획수립 용역

- 사업목적 : 장기미집행 도시계획시설에 대한 실효방지 및 도시계획과의 연계성 유지
- 사업대상 : 2010 ~ 2011년도 결정된 도시계획시설(공원)
- 사업규모 : 도시공원 36개소, 465,160㎡
- 소요예산 : 1,534.5백만원('19년 사업비 기준)

② 도시숲 조성사업

- 사업목적 : 도시숲 조성을 통한 녹지의 공익적 기능 강화 및 경관개선 기여
- 사업위치 : 생활권 주변 유휴 국·공유지
- 사업내용 : 쌈지공원, 가로수, 아이누리 놀이터, 무궁화 동산, 신산 체육공원 산책로 조성 및 경원축 안전생활시스템 구축
- 소요예산 : 628.179백만원(국비 366.424백만원, 도비 42.451백만원, 시비 219.304백만원 / '19년 사업비 기준)

③ 도시공원 정비 및 유지관리

○ 도시공원 정비 및 유지관리 사업

- 사업목적 : 시민들에게 안전하고 쾌적한 여가활동 및 휴식공간 제공
- 사업위치 : 관내 도시공원
- 사업규모 : 도시공원 101개소
- 사업내용 : 도시공원 정비 및 유지관리
- 소요예산 : 1,891.633백만원(시비 100% / '19년 사업비 기준)

○ 도시공원 생태적 리모델링 사업

- 사업목적 : 도시 기후변화에 대응하고 시민의 안전과 복리 증진에 기여
- 사업위치 : 고암제3어린이공원(고암동 121-3번지)
- 사업규모 : 1개소(1,500㎡)
- 소요예산 : 500백만원(도비 50%, 시비 50% / '19년 사업비 기준)

④ 공원·녹지 수목관리 및 제초작업

○ 사업목적 : 깨끗하고 쾌적한 공원녹지 환경 제공

○ 사업위치 : 관내 도시공원 및 녹지

○ 사업규모 : 도시공원 및 녹지 260개소

○ 사업내용('19년 기준) :

- 도시공원 및 녹지 제초관리 사업(10개구역, 192개소): 995백만원
- 도시공원 내 수목관리 사업(전정, 시비 등)(123개소): 480백만원
- 옥정지구 내 예초관리(기간제 22명): 335백만원

○ 소요예산 : 1,810백만원(시비 100% / '19년 사업비 기준)

⑤ 장기미집행 도시공원 조성사업

○ 사업목적 : 2020년 7월 1일 실효예정인 장기미집행 도시공원 조성사업을 시행하여 시설결정 실효 방지 및 공원 조성을 통한 시민들의 삶의 질 향상에 기여

○ 사업위치 : 덕정동 산38번지 등 6개소

○ 사업규모 : 도시공원(근린공원 5개소, 어린이공원 1개소), 287,808㎡

- 소요예산 : 10,920.621백만원
(실시설계 용역비 720.621백만원, 토지매입비 10,200백만원 / '19년 사업비 기준)

- 총사업비 : 89,388백만원

⑥ 양주 도시정원사 운영사업

- 사업목적 : 정원 놀이교육 프로그램 운영과 생활속 정원문화로 지역공동체 활성화 및 녹색 일자리 창출에 기여
- 사업위치 : 관내 도시공원 및 녹지, 마을정원 등
- 사업규모 : 도시정원사 2명
- 사업내용 :
 - ▶ 도시정원사 모집 및 프로그램 개발, 정원 프로그램 홍보 및 접수, 운영
- 소요예산 : 100백만원(시비 100%)

(5) 기타

① 다중이용시설 실내 공기질 유지·관리 지원

- 민감계층 보호기반 및 활동공간 특별관리 지원 강화
 - ▶ 환경유해인자에 민감한 노인 및 영·유아의 건강 보호를 위한 실내 공기질 측정 및 공기청정기 지원
 - 실내 공기질 측정 및 맞춤형 컨설팅 실시 : 366개소/25,620천원
 - 공기청정기 유지·관리 : 315대/88,650천원
 - ▶ 「맑은 숨터」 조성 사업 추진
 - 실내공기질 측정결과 오염도가 높은 시설의 지속적인 친환경 개·보수
 - * 2018년도 15개소 개·보수 완료(장판, 벽지, 단열페인트, LED교체 등 지원)
 - ▶ 라돈측정기를 구입하여 시민들에게 무상대여 서비스 추진

② 단풍잎 돼지풀 퇴치사업

- 사업목적 : 전문용역사업과의 연계를 통한 유해야생식물의 효과적인 제거
- 추진전략 : 단풍잎 돼지풀 생육 전 뿌리째 뽑기 사업 추진
- 사업내용 :
 - ▶ 주요 하천변 및 산책로 등 서식지 현황조사로 전문 용역업체 집중제거

▶ 생육시기별 제거작업 실시(뿌리째 뽑기 5~6월, 예초작업 7~10월)

○ 소요예산 : 총 636백만원('19년 사업비 기준)

③ 영세사업장 대기방지시설 유지관리 지원사업

○ 사업목적 : 기술인력 부재로 대기방지시설 유지관리에 어려움을 겪고 있는 영세사업장에 대하여 환경전문가를 통한 유지관리를 지원

○ 사업대상 : 관내 영세사업장(4~5종) 23개소

○ 소요예산 : 186백만원(도비 59.160, 시비 126.840/'19년 사업비 기준)

○ 사업내용

▶ 방지시설 관리지원 (사업비 100% 지원)

- 환경전문가가 월 2회 업체방문하여 시설운영상태 자문 및 관리지원

▶ 방지시설 유지보수 (사업비 80% 지원, 자부담 20%)

- 방지시설 부품(활성탄·여과포·덕트·송풍기) 교체 및 청소 등 지원

④ 미세먼지 쉼터 설치사업

○ 사업목적 : 고농도 미세먼지 발생 시 건강 취약계층의 야외활동 안전 공간 제공을 통한 미세먼지에 대한 실효성 있는 대응방안 마련

○ 사업위치 : 옥정 중앙공원

○ 사업규모 : 쉼터 부스, 공기청정기, 냉난방기, 환경상황모니터 등

○ 소요예산 : 50백만원(시비 100%)

⑤ 흙 운동장 미세먼지 저감 시범사업

○ 사업목적 : 고농도 미세먼지 발생 전 관내 흙 운동장의 미세먼지 발생을 저감하여 시민 및 학생들의 안전한 체육활동 장소 제공

○ 사업위치 : 공공시설 및 학교 운동시설의 흙 운동장 5개소

○ 사업규모 : 흙 운동장(약 4,500㎡) 5개소

○ 사업내용 : 흙 운동장 내 먼지 저감제 시공

○ 소요예산 : 51.750백만원(시비 100% / '19년 사업비 기준)

⑥ 공중화장실 특수형광물질 도포사업

- 사업목적 : 범죄에 취약한 공중화장실에 특수형광물질 도포사업을 추진함으로써 범죄로부터 안전한 양주 조성
- 사업위치 및 규모 : 관내 공중화장실 19개소
- 사업내용 : 여성 공중화장실 내벽 및 칸막이 위아래에 특수형광물질 도포 및 경고판 부착
- 소요예산 : 19백만원(시비 100% / '19년 사업비 기준)
 - 개소당 100만원, 화장실 칸막이 7~8칸 기준

⑦ 시민이 함께하는 미세먼지 저감 대책 추진

- 사업목적 : 시민 의견을 직접 수렴을 위한 시민참여단 구성하여 미세먼지 걱정 없는 쾌적한 대기환경 조성으로 시민 우선 안전도시 건설
- 사업내용 :
 - 미세먼지 저감 시민참여단 확대 운영(기능 및 임무 확대)
 - 사업장 대기배출원 관리지원 대책
 - 자동차 배출가스 관리대책
 - 미세먼지 저감 및 관리 사업 추진
- 소요예산 : 6,179.640백만원(국비 2,925.600백만원, 도비 577.495백만원, 시비 2,676.545백만원 / '19년 사업비 기준)

IV

삶의 질 향상

4.1. 보건·복지

1) 보건·복지 분야 개요

○ 삶의 질 향상 제3기 기본계획의 내용에 대한 이해를 전제로 계획을 수립함

▶ 목표 : 농촌 보건·복지 서비스 질 제고와 복지 체감도 증진

▶ 주요 과제

- 맞춤형 사회 안전망 구축
- 보건의료 확충 및 의료 취약지 해소
- 계층별 복지 서비스 강화
- 복지전달체계 구축

2) 현황 진단 및 관련 계획 검토

(1) 의료기관 현황

① 민간 의료기관 현황

○ 양주시 의료시설은 2017년 기준 총 152개소로, 병원 5개소, 의원 65개소, 특수병원 1개소, 요양병원 9개소, 치과 40개소, 한의원 26개소임

○ 2017년 기준 양주시 읍면동별 의료시설은 양주2동이 40개소로 가장 많은 의료시설이 존재하는 반면, 양주 1동은 1개소로 가장 의료시설이 적음

<표 2-4-1> 양주시 의료시설 현황

(단위 : 개소)

	합계	종합 병원	병원 ¹⁾	의원	특수 병원 ²⁾	요양 병원	치과	한의원	보건소	보건 지소	보건 진료소
2014	142	-	4	62	1	6	34	29	1	2	3
2015	146	-	4	62	1	8	37	28	1	2	3
2016	145	-	4	62	1	8	37	27	1	2	3
2017	152	-	5	65	1	9	40	26	1	2	3

주 1) 군인병원 제외

자료: 제4기 양주시 지역사회보장계획(2019~2022)

2) 정신병원, 결핵병원, 나병원 포함

<표 2-4-2> 양주시 읍면동별 의료시설 현황(2017.12.31.기준)

(단위 : 개소)

	합계	종합 병원	병원 ¹⁾	의원	특수 병원 ²⁾	요양 병원	치과	한의원	보건소	보건 지소	보건 진료소
양주시	152	-	5	65	1	9	40	26	1	2	3
백석읍	19	-	-	6	-	4	5	3	-	-	1
은현면	3	-	-	-	-	-	-	1	-	1	1
남면	6	-	1	2	-	-	1	2	-	-	1
광적면	11	-	1	4	-	1	3	2	-	-	-
장흥면	8	-	-	1	1	3	1	1	-	1	-
양주1동	1	-	-	-	-	-	-	-	1	-	-
양주2동	40	-	-	22	-	-	13	5	-	-	-
회천1동	9	-	-	3	-	-	1	5	-	-	-
회천2동	24	-	2	13	-	-	5	4	-	-	-
회천3동	26	-	1	13	-	1	9	2	-	-	-
회천4동	5	-	-	2	-	-	2	1	-	-	-

주 1) 군인병원 제외

자료: 양주시 보건행정과 내부자료

2) 정신병원, 결핵병원, 나병원 포함

(2) 119구급센터 현황

○ 양주시 1구조대 1개소, 안전센터 6개소, 구급대 1개소, 지역대 1개소가 있음

<표 2-4-3> 양주시 구급센터 현황(2018.12.31.기준)

센터명	주소	관할 구역	소방장비	인원
양주119구조대	양주시 백석읍 꿈나무로 156	양주시 전체	3대 (소방구조, 장비운반, 트레일러)	16명 (소방경1, 소방위3, 소방장3, 소방교4, 소방사5)
백석119안전센터	양주시 백석읍 꿈나무로 156	백석읍	9대 (펌프2, 물탱크1, 지휘1, 굴절1, 배연1, 화학1, 재난장비1, 생활안전1)	26명 (소방경1, 소방위7, 소방장5, 소방교6, 소방사7)
회천119안전센터	양주시 화합로 1272	회천 1,2,3, 4동	3대 (펌프2, 물탱크1)	16명 (소방경1, 소방위6, 소방장2, 소방교3, 소방사4)
광적119안전센터	양주시 광적면 광적로 55	광적면	3대 (펌프2, 물탱크1)	16명 (소방경1, 소방위8, 소방장2, 소방교1, 소방사4)
고읍119안전센터	양주시 고덕로 266	양주 1,2동	3대 (펌프, 물탱크, 고가)	19명 (소방경1, 소방위6, 소방장6, 소방교2, 소방사4)
남면119안전센터	양주시 삼육사로 247	남면, 은현면	3대 (펌프, 물탱크, 화학차)	26명 (소방경1, 소방위7, 소방장7, 소방교6, 소방사5)/은현119 지역대 포함
장흥119안전센터	경기도 양주시 장흥면 일영로 794	장흥면	3대 (펌프1, 탱크2)	13명 (소방경1, 소방위8, 소방장1, 소방교1, 소방사2)
양주119구급대	양주시 백석읍 꿈나무로 156	양주시 전체	구급차 8대 (백석1, 회천2, 광적1, 고읍1, 남면1, 장흥1, 옥정1)	56명 (소방위3, 소방장15, 소방교13, 소방사25)
은현지역대	경기도 양주시 은현면 은현로 66	은현면	1대 (펌프)	6명 (소방위3, 소방장2, 소방사1)

자료 : 양주소방서 홈페이지

(3) 보육시설 현황

○ 양주시 지역아동센터는 20개소가 있으며, 청소년상담복지센터 1개소, 청소년수련시설 6개소, 청소년활동진흥센터 1개소가 있음

<표 2-4-4> 양주시 보육시설 현황(2017.12.31.기준)

	시설명	주소
지역아동센터	365드림지역아동센터	광적면 광적로 85-21 2층
	광적성가지역아동센터	광적면 가래비14길 5-2, 201호, 202호
	다니엘지역아동센터	고암길 64 (고암동) 한성빌딩2층
	덕진지역아동센터	평화로1479번길54-16(덕계동)
	동산지역아동센터	고읍로35번길 29-15 (고읍동) 201호
	동지지역아동센터	옥정동로8길 10, 골드타워 403호
	디딤돌지역아동센터	덕정길 48-5 (덕정동)
	별초롱꿈나무학당지역아동센터	백석읍 호명로 103-14 상가동 3층
	산북예손지역아동센터	평화로 1267번길 97 (산북동)
	아름다운지역아동센터	백석읍 중앙로223번길 43-16 1층
	양주시 광적 공립지역아동센터	광적면 가래비길 11-29
	양주시 회천2동 공립지역아동센터	평화로1475번길 39(회천2동복합청사, 5층)
	열매지역아동센터	은현면 화합로 912-19, 2층
	은성지역아동센터	평화로 1416번길 8 (신우아파트상가 4층)
	은하수지역아동센터	백석읍꿈나무로11(동화2차상가, 2층)
	참빛지역아동센터	광적면 현석로 719번길 111
	한양해피아이지역아동센터	고읍로 117-7, 203동 101호
	한우리지역아동센터	화합로1630-1,302호
	행복한지역아동센터	백석읍호명로39
	홀리폴리지역아동센터	고암길 305-40, 411동 104호 (청담마을)
청소년상담복지센터	양주시 청소년상담복지센터	고읍남로 205
청소년수련시설	나사로 청소년의집	남면 휴암로 365-80
	딱따구리 청소년수련원	광적면 현석로 313-44
	살롬 유스호스텔	장흥면 호국로 73번길 135-52
	양주 청소년문화의집	고읍남로 205
	양주시 청소년수련원	평화로 1475번길 623
	한마음 청소년수련원	버들로 147-42
청소년활동진흥센터	사)B.B.S경기도연맹양주시지회	평화로 1475번길 49 (덕계공원 내)

자료: 제4기 양주시 지역사회보장계획(2019~2022)

(4) 보건진료소-보건지소-보건소 운영 체계

○ 양주시 보건진료소-보건지소-보건소 운영 체계를 살펴보면 다음과 같음

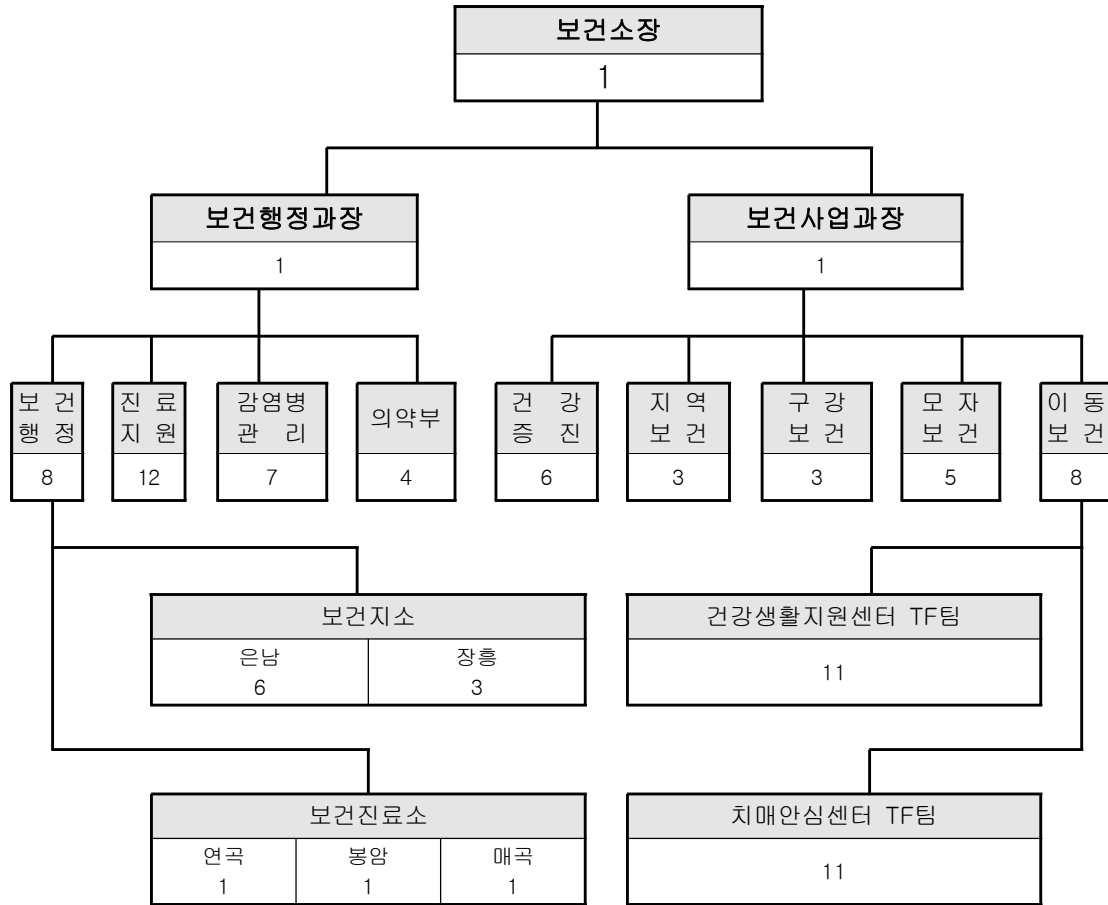

자료 : 양주시 보건소 홈페이지

[그림 2-4-1] 보건진료소-보건지소-보건소 운영 체계

(5) 다문화가족 현황 및 프로그램 현황

① 다문화가족 현황

- 2017년 기준, 양주시 다문화 가구수는 전체 가구수 77,036가구 중 1,555가구로 전체 가구의 2.0%를 차지함. 이는 경기도 평균 다문화가구 비중보다 0.1% 높음
- 양주시 인근 타지역 간 비교를 통해 양주시는 오산시 다음으로 다문화가구의 비중이 높음 것으로 나타남

<표 2-4-5> 양주시 다문화가족 현황(2017.12.31.기준, 타지역간 비교)

(단위: 세대, 명, %)

	총인구 ¹⁾		다문화		결혼 이민자 ²⁾	국적 취득자 ³⁾	다문화 가구 비중 ⁴⁾
	가구수	가구원수	가구수	가구원수			
경기도	4,773,632	12,851,601	92,834	266,618	62,939	203,679	1.9%
양주시	77,036	212,631	1,555	5,045	1,010	4,035	2.0%
구리시	69,553	189,741	833	2,575	506	2,069	1.2%
오산시	84,314	219,877	2,476	6,795	1,714	5,081	2.9%
이천시	79,317	218,798	1,342	4,442	860	3,582	1.7%
하남시	81,467	218,994	980	3,082	562	2,520	1.2%

주 1) 외국인 포함한 총 인구

자료: 통계청, 인구총조사

2) 결혼이민자: 외국인인 결혼이민자, 기타 포함

3) 국적취득자: 내국인인 출생자, 귀화자 포함

4) 다문화가구 비중(%) = (다문화 가구수/총인구 가구수)×100

- 2017년 기준, 양주시 다문화가족 출생아 수는 전체 출생아수 1,402명 중 73명으로 다문화 출생 비중이 5.2%를 차지함
- 양주시 다문화 혼인 현황을 살펴보면, 2017년 기준 전체 혼인 건수 933건 중 87건으로 약 9.3%의 비중을 차지함
- 양주시 다문화 이혼 건수는 2017년 기준 전체 이혼건수 552건 중 65건으로 전체 이혼의 11.8%의 비중을 차지함. 다문화 이혼 비중은 지속적으로 증가하는 추세임

<표 2-4-6> 양주시 다문화 출생·혼인·이혼 현황

(단위: 명, 건, %)

	출생			혼인			이혼		
	전체 출생아 수	다문화 출생아 수	다문화 출생 비중	전체 혼인 건수	다문화 혼인 건수	다문화 혼인 비중	전체 이혼 건수	다문화 이혼 건수	다문화 이혼 비중
2014	1,689	99	5.9	1,042	85	8.2	586	55	9.4
2015	1,624	81	5	1,086	106	9.8	578	58	10
2016	1,525	92	6	991	95	9.6	536	49	9.1
2017	1,402	73	5.2	933	87	9.3	552	65	11.8

자료: 통계청, 인구동향조사

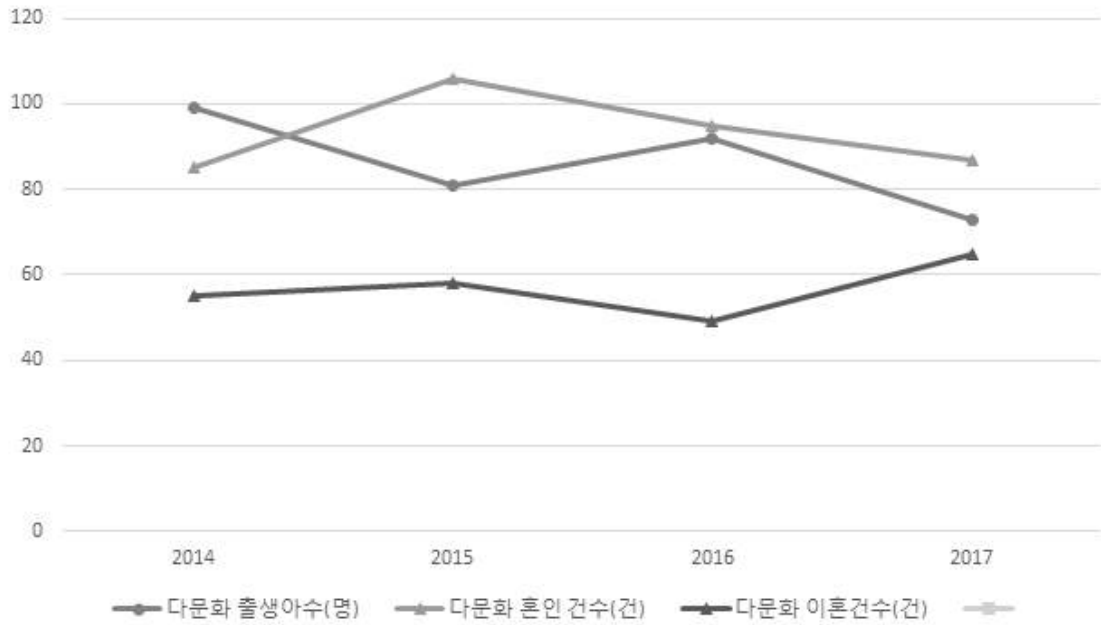

[그림 2-4-2] 양주시 다문화 출생·혼인·이혼 변화추이

② 다문화가족지원센터 프로그램현황

- 양주시 다문화가족 대상 지원기관인 양주시다문화가족지원센터에서 시행하는 프로그램은 다음과 같음

<표 2-4-7> 양주시 다문화가족지원센터 프로그램현황

구분	주요내용	대상
다문화가족지원사업	이중언어환경조성프로그램 (부모교육, 부모-자녀 상호작용 교육, 자조모임)	영유아 자녀를 둔 다문화가족
	가족의사소통 프로그램	다문화가족
	자녀교육 프로그램	다문화가족
성평등	배우자부부교육	다문화가족 부부
	이주여성 대상 성평등 교육	결혼이주여성
인권	다문화이해교육	결혼이민자 및 다문화가족
	인권감수성향상교육	결혼이민자 및 다문화가족
	다문화 관련법과 제도 (법률상담 및 교육, 범죄피해예방교실 등)	결혼이민자 및 다문화가족
사회통합	취업훈련 전문기관 연계, 취업기초소양교육&취업능력향상교육, 결혼이민자 정착단계별 지원 프로그램, 다문화가족 나눔봉사단 소양교육 및 활동, 한국사회 적응교육, 소비자 경제교육, 다문화가족 자조모임, 다문화인식개선	다문화가족 및 일반시민

구분	주요내용		대상		
	상담	가족상담, 기타상담, 사례관리 (다문화가족 부부·부모·자녀관계 개선 및 가족갈등 등 관련 상담을 통해 다문화가족의 내부 스트레스 완화 및 가족의 건강성 증진)	다문화가족		
	홍보 및 자원연계	지역사회 홍보, 지역사회 네트워크, 홈페이지 운영	다문화가족 및 일반시민		
특 성 화 사 업	한국어교육사업	1~4단계(기초~고급), 심화과정(문법 및 쓰기) 주말반 3단계, 주말반 특별과정반, TOPIK 시험대비반	결혼이민자		
	방문교육사업	한국어교육 서비스	생활언어를 익히고 문화를 이해 할 수 있도록 체계적·단계별 한국어 교육서비스 제공	입국5년이하 결혼이민자, 만 24세미만 중도입국자녀	
		부모교육 서비스	언어·문화차이 등으로 자녀양육에 어려움을 겪고 있는 결혼이민자에게 부모교육서비스 제공	만 12세 이하 자녀를 둔 결혼이민자	
		자녀생활 서비스	학업성취가 낮고 자아정서·사회성 발달에서 어려움을 겪고 있는 다문화가족 자녀에게 자녀생활 서비스 제공	만 3세~만 12세 이하 다문화가족자녀, 중도입국자녀	
	언어발달지원사업	언어발달평가	대상아동에게 적합한 평가도구를 활용하여 아동의 언어발달정도를 평가	영유아~만 12세 이하	
		언어발달교육	언어발달 평가 결과 교육이 필요한 아동을 대상으로 어휘·구문 발달 촉진, 대화·사회적 의사소통능력 향상, 읽기 및 이야기하기 등의 발달 촉진을 위한 언어교육 실시	영유아~만 12세 이하	
		부모상담	언어발달지원서비스를 받는 대상자 부모에 대한 심리, 정서 지원, 언어평가 및 교육관련 상담	다문화자녀(영유아~만 12세)를 둔 부모	
	결혼이민자 통번역서비스 사업	베트남어 & 중국어	결혼이민자의 가족·사회생활에 필요한 의사소통을 지원하기 위한 통·번역서비스 제공	결혼이민자와 다문화가족	
	기 타 사 업	다문화가정 서포터즈 사업	다문화가정 서포터즈	생활에 어려움이 있는 다문화가족 및 신규결혼이민자 발굴·연계, 국내적응이 어려운 결혼이민자에게 멘토활동 지원	도내 다문화가족
		다문화사회 이해 교육 사업	강의식교육, 찾아가는 다문화교실, 문화체험, 캠페인, 다문화공연	일반시민, 공무원, 학생	
다문화가족 동아리 사업		결혼이민자 전통춤 동아리, 이미용 동아리, 바리스타 동아리 활동	결혼이민자		

자료 : 양주시다문화가족지원센터 홈페이지

(6) 재가노인복지서비스 프로그램 운영 현황

○ 양주시 재가노인복지서비스 현황은 방문요양서비스 3개소, 주·야간보호시설 3개소, 방문목욕서비스 3개소, 재가지원서비스 1개소 등 총 10개소 구성됨

<표 2-4-8> 양주시 재가노인복지서비스 현황

(단위 : 개소, 명)

	시설수	이용인원		종사자수
		정원	현원	
합 계	10	95	299	151
방문요양서비스	3	-	107	64
주·야간보호시설	3	95	68	34
단기보호서비스	-	-	-	-
방문목욕서비스	3	-	33	44
재가지원서비스	1	-	91	9

자료: 양주시 통계연보(2016년 기준)

○ 노인복지시설은 경로당 포함 330개소이며 경로당을 제외하면 75개소임. 즉 경로당이 대부분을 차지하고 있으며, 그 외 기관은 백석읍과 회천2동을 중심으로 분포하고 있어서 서비스 이용시설이 부족한 농촌 지역에서는 노인들의 복지서비스를 충족시키는 데 한계가 있음

<표 2-4-9> 양주시 노인복지시설(장기요양기관) 현황

	백석읍	은현면	남면	광적면	장흥면	양주 1동	양주 2동	회천 1동	회천 2동	회천 3동	회천 4동	계
양로시설	1	0	0	0	0	0	0	0	0	0	0	1
노인요양시설	10	3	3	5	11	1	1	2	2	0	1	39
노인요양 공동생활가정	4	1	2	0	0	2	1	0	4	2	0	16
재가노인 복지시설	1	0	0	0	0	0	0	1	1	1	0	4
경로당	43	20	23	22	18	15	41	16	32	13	12	255
노인교실	1	1	1	1	1	2	2	0	3	1	1	14
노인보호 전문기관	0	0	0	0	0	0	0	0	1	0	0	1
합 계	60	25	29	28	30	20	45	19	43	17	14	330

자료: 제4기 양주시 지역사회보장계획(2019~2022)

(7) 협동조합 운영현황

① 농업협동조합

○ 양주시 농업협동조합은 7개가 있으며, 조합원수는 2016년 기준 10,122명이 속해있음

➢ 2016년 주요사업실적은 판매 42,243백만원, 구매 37,061백만원의 실적을 달성함

<표 2-4-10> 양주시 농업협동조합 현황

(단위 : 개, 명, 백만원)

구분	조합 수	조합원 수	직원수	주요사업실적	
				판매	구매
2012	7	11,398	315	36,374	26,249
2013	7	11,302	311	34,773	27,274
2014	7	10,697	303	36,963	31,841
2015	7	10,440	302	41,389	34,072
2016	7	10,122	300	42,243	37,061

자료: 양주시 통계연보(2016년 기준)

② 지역사회보장협의체 현황

○ 양주시 지역사회보장협의체는 대표협의체 42명, 실무협의체 37명, 실무분과 89명, 읍면동협의체 160명으로 구성되며, 역할 및 추진내용은 다음과 같음

<표 2-4-11> 양주시 지역사회보장협의체 역할 및 추진내용

직위(급)	역할	추진(사업)내용
대표협의체 (42명)	<ul style="list-style-type: none"> 지역사회보장 정책 및 사업 심의 지역사회보장계획 수립, 시행, 평가 사회복지법인 이사 추천 등 	<ul style="list-style-type: none"> 제4기 지역사회보장계획 검토, 심의, 평가 지역사회보장협의체 위원 역량강화 교육 사회복지박람회, 활동보고회 개최 등
실무협의체 (37명)	<ul style="list-style-type: none"> 지역사회보장 정책 및 사업 검토 지역사회보장계획 수립 검토 및 참여 지역자원연계 및 기관 역할 분담 조정 등 	
실무분과 (89명)	<ul style="list-style-type: none"> 통합서비스분과(14명) 아동청소년분과(18명) 여성가족분과(14명) 장애인분과(12명) 	<ul style="list-style-type: none"> 고용자활분과(11명) 노인분과(12명) 보건의료분과(8명)
읍면동 협의체 (160명)	<ul style="list-style-type: none"> 복지사각지대 발굴 지역 내 복지자원 연계·협력 및 복지자원 발굴 	<ul style="list-style-type: none"> 읍면동협의체위원 역량강화, 리더 교육 읍면동 지정기탁사업 추진 우수사례발표회 개최

자료: 제4기 양주시 지역사회보장계획(2019~2022)

(8) 보건·복지 분야 종합

① 강점

- 9개의 119구급센터가 양주시 전지역을 관할함
- 각 읍면동별 양주시 지역아동센터 20개소가 소재하고 있음. 또한, 청소년 분야 8개 시설이 운영중임
- 농업협동조합 조합원 수는 감소하는 추세나 주요사업실적은 증가함

② 약점

- 읍면동별 의료기관 불균형(양주2동 40개소인 반면, 양주1동은 1개소임)
- 보건지소는 은현면과 장흥면에, 보건진료소는 백석읍, 은현면, 남면에 소재됨에 따라 읍면동 간 의료복지서비스 연계 필요
- 양주시 다문화가구는 경기도 평균 다문화가구 비중보다 0.1% 높음

3) 목표 수립 및 추진 과제

(1) 보건분야

① 비전

- 양주시는 경기도 제7기 지역보건의료계획(2019~2022)을 바탕으로 보건분야 비전과 전략 및 추진과제를 설정함



자료 : 경기도 제7기 지역보건의료계획(안)

[그림 2-4-3] 경기도 보건분야 비전 및 추진과제

(2) 복지분야

① 비전 및 추진과제

○ 제4기 양주시 지역사회보장계획(2019~2022)은 ‘더불어 잘사는 감동양주’ 라는 비전 아래 7개 추진분야, 27개 추진과제를 설정함

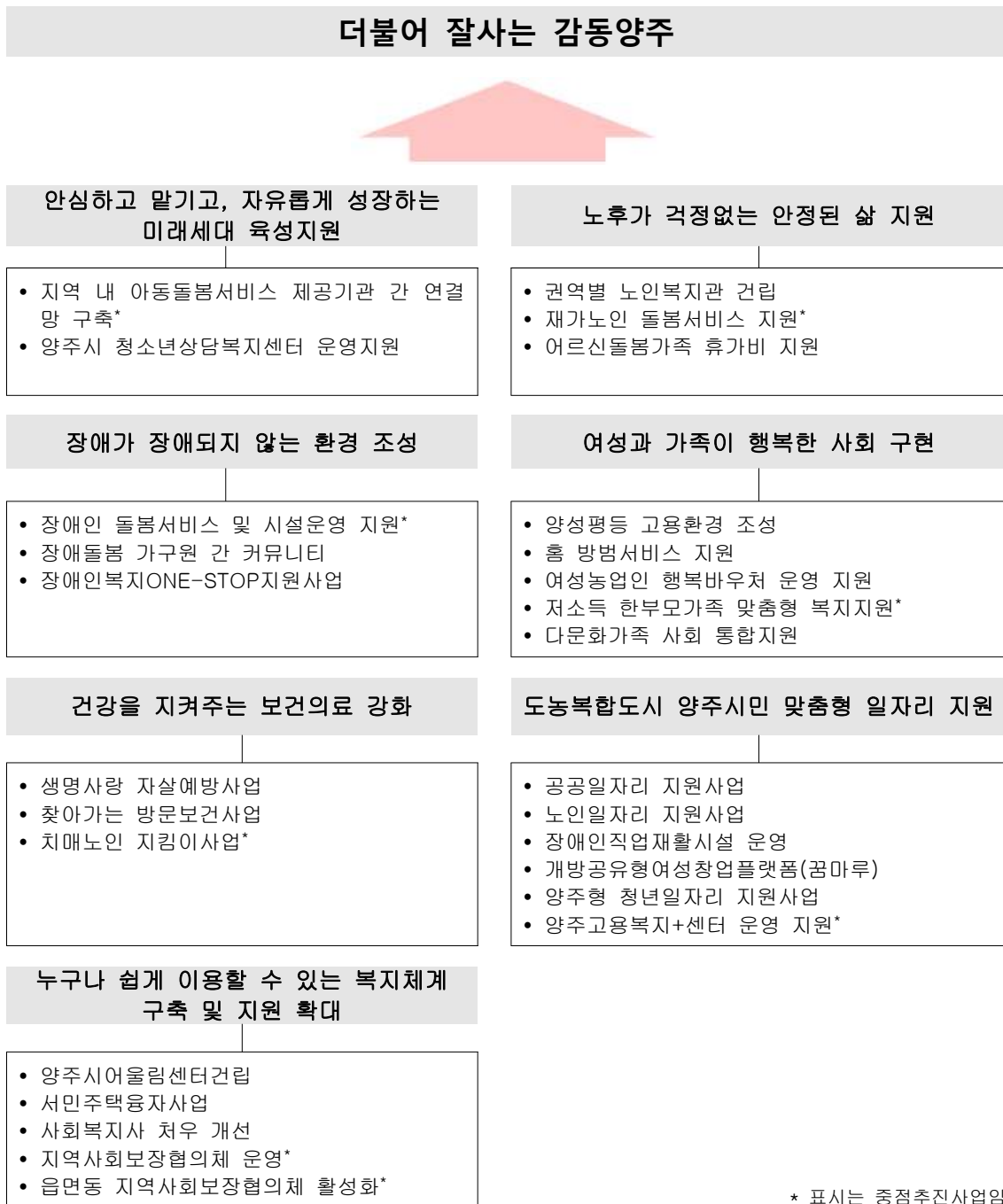

자료: 제4기 양주시 지역사회보장계획(2019~2022)

[그림 2-4-4] 양주시 복지분야 비전 및 추진과제

(3) 농어촌 복지분야

① 농어촌 복지분야 연차별·재원별 투자계획, 세부사업별 사업량

<표 2-4-12> 양주시 농어촌 복지분야 연차별.재원별 투자계획, 세부사업별 사업량

사업명	사업구분		투자계획 및 사업량					
			'19	'20	'21	'22	'23	계
농촌어르신 복지생활 실천 시범 지원사업	사업비 (백만원)	국비	25	25	25	25	25	125
		도비						
		시비	25	25	25	25	25	125
		융자						
		자담						
		합계	50	50	50	50	50	250
	사업량(개소)	1	1	1	1	1	5	
농작업 현장 환경친화형 농촌화장실 만들기 시범	사업비 (백만원)	국비						
		도비	6	-	-	-	-	6
		시비	14	-	-	-	-	14
		융자						
		자담						
		합계	20	-	-	-	-	20
	사업량(농가)	3	-	-	-	-	3	
농작업 환경개선 보조도구 보급시범	사업비 (백만원)	국비						
		도비	6	6	6	6	6	30
		시비	14	14	14	14	14	70
		융자						
		자담						
		합계	20	20	20	20	20	100
	사업량(개소)	1	1	1	1	1	5	
농가도우미지원	사업비 (백만원)	국비						
		도비	4.5	4.5	4.5	4.5	4.5	22.5
		시비	18	18	18	18	18	90
		융자						
		자담						
		합계	22.5	22.5	22.5	22.5	22.5	112.5
	사업량(명)	5	5	5	5	5	25	
여성농업인 행복바우처	사업비 (백만원)	국비						
		도비	3.12	3.12	3.12	3.12	3.12	15.6
		시비	7.28	7.28	7.28	7.28	7.28	36.4
		융자						
		자담						
		합계	10.4	10.4	10.4	10.4	10.4	52
	사업량(명)	65	65	65	65	65	325	

② 세부추진계획

○ 농촌어르신 복지생활 실천시범 지원사업

- 사업기간 : 2019. 3.~11.
- 사업량(사업비) : 1개소(마을단위) 50,000천원(국비 50%, 시비 50%)
- 시범요인 : 소일거리를 통한 농촌노인 자긍심 고취 및 공동생활을 통한 소속감, 책임감 등 사회적 교류 촉진
- 사업내용 : 저장도의 소일거리 사업화를 위한 소득·경제활동 및 시설 지원, 작업부담이 적은 농작물 재배와 원료작물 공동재배 등 공동농장 운영

○ 농작업 현장 환경친화형 농촌화장실 만들기 시범

- 사업기간 : 2018년, 2019년(1개년 사업)
- 사업량(사업비) : 3개소 3농가 20,000천원(도비 30%, 시비 70%)
- 시범요인 : 농촌지역 악취감소와 미생물 투입을 통한 분뇨발효 촉진으로 친환경 퇴비화 및 물 절약과 수질오염 등 환경보전 및 농촌지역 건강한 화장실 문화 창조
- 사업내용 : 농작업 현장 친환경화장실 설치 및 미생물 등 지원

○ 농작업 환경개선 보조도구 보급시범

- 사업기간 : 2019. 3.~11.
- 사업량(사업비) : 1개소(마을 등 단체) 20,000천원(도비 30%, 시비 70%)
- 시범요인 : 농작업 환경개선 및 보조도구 보급을 통한 농업인 안전성 확보
- 사업내용 : 작업자세와 유해요인 차단을 위한 농작업 장비 및 보조도구 보급

○ 농가도우미지원

- 사업기간 : 2019 ~ 2022
- 사업량(사업비) : 5명(출산(예정) 여성농어업인) 22,500천원(도비 20%, 시비 80%)
- 사업내용 : 출산(예정) 여성 농어업인이 경영하는 영농(영어)관련 작업 및 가사를 농가도우미가 도와주고 시에서 농가도우미 지원금 지급

○ 여성농업인 행복바우처

- 사업기간 : 2019 ~ 2022
- 사업량(사업비) : 65명 10,400천원(도비 24% 시비 56% 자부담 20%)
- 사업내용 : 농촌지역 거주 전업농가의 여성농업인(민65세미만)에게 행복바우처 카드(200천원)지원

4.2. 교육여건

1) 교육여건 개선 개요

○ 삶의 질 향상 제3기 기본계획의 목표와 주요과제에 대한 이해를 전제로 계획을 수립함

▶ 목표 : 교육 인프라 확충 및 교육의 질 제고를 통해 지역사회와 함께하는 농어촌 교육

▶ 주요 과제

- 농어촌 특성반영 공교육서비스 확충
- 맞춤형 프로그램 지원 및 주체 육성
- 농어촌 학생 교육복지 확대
- 농어촌 지역과 학교 연계 강화

2) 현황 파악 및 관련 계획 검토

(1) 교육시설 현황

① 교육기관 현황

○ 2017년 기준 양주시 교육기관은 유치원 48개, 초등학교 32개, 중학교 10개, 고등학교 7개, 전문대학 1개, 대학교 2개 총 100개임

○ 최근 5년간 교육기관 현황을 보면, 유치원은 2013년 대비 2017년도에 3곳의 기관이 증가함에 따라 48개 기관임. 초등학교, 중학교, 고등학교는 1곳이 증가하였으며, 전문대학, 대학교는 변동이 없었음

<표 2-4-13> 양주시 교육기관 현황

(단위: 개)

	계	유치원	초등학교	중학교	고등학교	전문대학	대학교
2013	92	45	31	9	6	1	-
2014	95	46	31	9	6	1	2
2015	99	47	32	10	7	1	2
2016	99	47	32	10	7	1	2
2017	100	48	32	10	7	1	2

자료 : 양주시 2017 통계연보

② 학생 수

- 2017년 기준 양주시 학생 수는 총 37,198명으로 유치원생 2,983명, 초등학교 13,026명, 중학생 6,173명, 고등학생 5,914명, 전문대 학생 8,504명, 4년제 대학생 2,174명임

<표 2-4-14> 양주시 학생 수 현황

(단위: 명)

	계	유치원	초등학교	중학교	고등학교	전문대학	대학교
2013	32,993	2,776	13,354	7,099	5,341	4,423	-
2014	32,792	2,735	13,118	6,987	5,465	4,487	-
2015	38,373	2,924	13,265	6,579	5,711	8,375	-
2016	38,320	2,895	13,048	6,295	5,860	8,298	1,924
2017	37,198	2,983	13,026	6,173	5,914	8,504	2,174

자료 : 양주시 2017 통계연보

③ 학원·독서실·도서관 수

- 2017년 기준 보령시 학원은 학교교과 교습학원이 224개, 평생직업 교육학원이 8개임. 또한 독서실의 수는 10개, 열람실 수는 75개임
- 2016년 기준 공공도서관 수는 6개, 좌석수는 1,210좌석이 있음
- 최근 5년간 양주시 학원·독서실·도서관 변화를 살펴보면 전체적으로 증가하고 있음을 알 수 있음

<표 2-4-15> 양주시 학원·독서실·도서관 현황

(단위: 개)

	학원		독서실		공공도서관	
	학교교과 교습	평생직업 교육	독서실수	열람실수	도서관수	좌석수
2013	194	3	9	79	4	961
2014	186	2	10	70	5	1,056
2015	199	4	9	70	6	1,190
2016	220	6	8	63	6	1,210
2017	224	8	10	75		

자료: 양주시 2017 통계연보

(2) 청소년 관련 시설 현황

○ 양주시 청소년 관련 시설은 청소년상담복지센터 1개소, 청소년수련시설 6개소, 청소년활동진흥센터 1개소가 있음

<표 2-4-16> 양주시 청소년 관련 시설 현황

연번	시설 종류	시설명	주소
1	청소년상담복지센터	양주시 청소년상담복지센터	고읍남로 205
2	청소년수련시설	나사로 청소년의집	남면 휴암로 365-80
3	청소년수련시설	딱따구리 청소년수련원	광적면 현석로 313-44
4	청소년수련시설	살롬 유스호스텔	장흥면 호국로 73번길 135-52
5	청소년수련시설	양주 청소년문화의집	고읍남로 205
6	청소년수련시설	양주시 청소년수련원	평화로 1475번길 623
7	청소년수련시설	한마음 청소년수련원	버들로 147-42
8	청소년활동진흥센터	사)B.B.S경기도연맹양주시지회	평화로 1475번길 49 (덕계공원 내)

자료: 제4기 양주시 지역사회보장계획(2019~2022)

(3) 읍면별 평생교육 프로그램 운영 현황

○ 양주시 평생교육진흥원에서 추진하는 평생교육 프로그램 운영 현황을 다음과 같음

<표 2-4-17> 양주시 평생교육 프로그램 운영 현황

연번	사업명	사업내용
1	평생학습 인프라 구축	<ul style="list-style-type: none"> • 옥정평생학습관 개관 및 평생학습 동아리 지원 - 양주시 평생학습의 거점센터 활용을 위한 옥정평생학습관 개관 - 평생학습 동아리 지원사업 운영(15단체, 15,000천원) - 평생학습중사자(학습매니저, 코디네이트 등) 인력 양성 (15명 양성)
2	공교육 내실화 프로그램 지원	<ul style="list-style-type: none"> • 공교육 강화를 위한 프로그램 지원 - 공교육 내실화 프로그램(초·중·고 51개교 대상, 2,050,271천원) - 대응지원 사업(14개교 대상, 1,429,885천원) - 학교 무상급식 지원(46개교 대상, 4,732,561천원)
3	희망장학재단 활성화 사업	<ul style="list-style-type: none"> • 우수인재 육성을 위한 장학금 지급 - 관내 고교진학 장학생 외 8개 분야 (354명, 402,000천원) - 우수교사 해외연수 지원사업 (25명, 30,000천원)
4	민주시민교육 운영	<ul style="list-style-type: none"> • 민주시민교육 기본계획 수립 : 2019. 3. • 시민홍보 및 교육생 모집 : 2019. 4. ~ 6. • 옥정평생학습관 프로그램에 민주시민교육 편성 : 2019. 7.~ • 시민을 위한 민주시민교육 특강 운영 : 2019. 9월 중
5	혁신교육지구 사업	<ul style="list-style-type: none"> • 민주시민 육성을 위한 인성교육 및 지역 문화자원을 활용한 체험교육 운영 • 학교와 마을간 협력적 연계 체제 구축을 통한 마을교육공동체 운영 • 지역 교육인프라 발굴 및 연계를 위한 교육협력지원센터 구성 및 운영 • 기타 교육청과의 협의를 통한 다양한 교육 프로그램 운영
6	옥정평생학습관 개관 및 운영	<ul style="list-style-type: none"> • 사업기간 : 연중 • 사업위치 : 옥정동 145-1 A-3BL 행복주택 내 주민편의시설 • 사업규모 : 386.68㎡ • 소요예산 : 244,146천원

자료: 2019 양주시 주요업무보고서

(4) 학교급식 프로그램 운영 현황

○ 친환경농산물 학교급식 지원사업

- 목적 : 학교급식 내 도내 농식품 공급확대를 통한 농가소득 증대 및 학생들의 안전 먹거리 요구에 맞추어 안전성 검사 강화를 통한 학교급식의 질 향상 추진
- 사업예산 : 995,030천원(도비 497,515, 시비 497,515)
- 사업내용 : 친환경농산물 및 양주골쌀 학교급식 지원
 - 농산물 : 관내 초등학교(26개교), 중학교(9개교), 특수학교(1개교)
 - 양주쌀 : 관내 초등학교(26개교), 중학교(9개교), 고등학교(7개교), 특수학교(1개교)
- 추진계획
 - 2019년 친환경농산물 학교급식 지원사업 계획 수립(1월)
 - 사업추진 및 보조금 정산(1~12월)
 - 학교급식 식재료 방사성물질 검사 실시(하반기)

○ 학교 무상급식 지원

- 사업대상 : 46개교 대상
- 사업내용 : 4,732,561천원

3) 목표 설정 및 추진 과제

(1) 목표

- 양주시 평생교육진흥원은 ‘학습으로 행복해지는 시민감동 교육도시’ 라는 비전아래 3개의 추진목표, 13개의 추진과제를 설정함

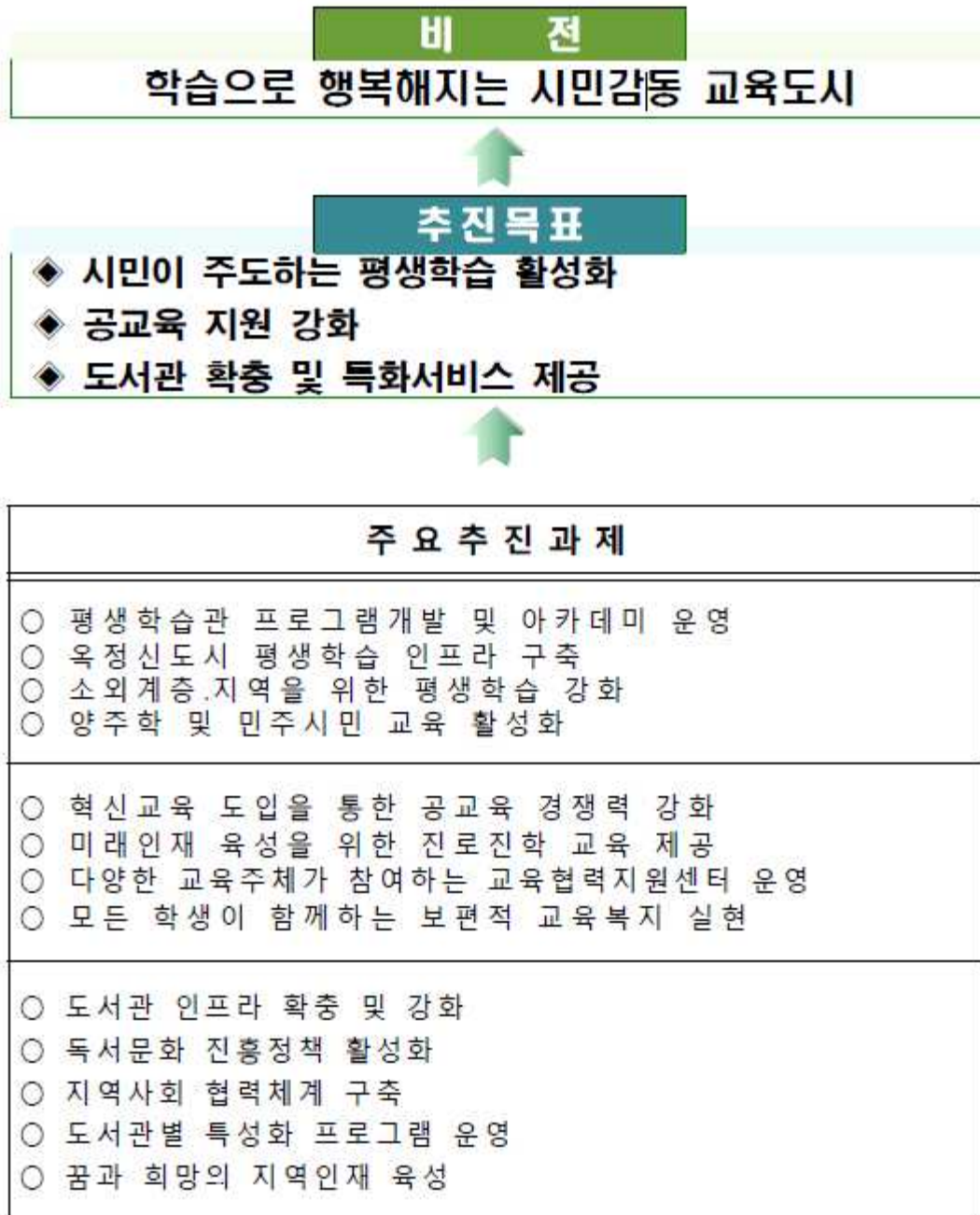

자료: 2019 양주시 주요업무보고서

[그림 2-4-5] 양주시 교육분야 비전 및 추진과제

(2) 추진과제

① 농어촌 교육분야 연차별·재원별 투자계획, 세부사업별 사업량

<표 2-4-18> 양주시 농어촌 교육분야 연차별.재원별 투자계획, 세부사업별 사업량

사업명	사업구분	투자계획 및 사업량						
		'19	'20	'21	'22	'23	계	
농업인(고교생)자녀학자금 지원	사업비 (백만원)	국비						
		도비	19	19	19	19	19	95
		시비	76	76	76	76	76	380
		융자						
		자담						
		합계	95	95	95	95	95	475
	사업량(명)	77	80	80	80	80	397	
농어업인자녀 대학생 학자금 융자지원 사업	사업비 (백만원)	국비						
		도비						
		시비	41	41	41	41	41	205
		융자						
		자담						
		합계	41	41	41	41	41	205
	사업량(명)	641	645	645	645	645	3,221	

② 세부추진계획

○ 농업인(고교생)자녀학자금 지원

- 사업기간 : 2019 ~ 2022
- 사업량(사업비) : 77명(농업인자녀 고등학생) 94,822천원(도비 20%, 시비 80%)
- 사업내용 : 고교생자녀 학자금(수업료 및 입학금) 전액 지원

○ 농어업인자녀 대학생 학자금 융자지원 사업

- 사업기간 : 2019 ~ 2022
- 사업량(사업비) : 641명(농어업인자녀 대학생) 41,000천원(시비 100%)
- 사업내용 : 학자금 융자에 따른 이자는 시가 부담하고, 농업인은 이자 부담 없이 무이자로 융자실행

(3) 기타 교육분야 추진계획

① 시민이 주도하는 평생교육 활성화

○ 사업목적 :

- ▶ 양주시 평생교육 자원의 발굴 및 활용을 통해 시민이 원하는 시민이 주도하는 평생학습환경 조성

○ 사업내용 :

- ▶ 옥정평생학습관 개관 및 평생학습 동아리 지원
 - 양주시 평생학습의 거점센터 활용을 위한 옥정평생학습관 개관(2019년 중)
 - 평생학습 동아리 지원사업 운영(15단체, 15,000천원)
 - 평생학습중사자(학습매니저, 코디네이트 등) 인력 양성 (15명 양성)

○ 기대효과 :

- ▶ 동부권의 평생학습 인프라 확충 및 지역 내 숨은 인재를 발굴·육성함으로써 학습형 일자리 창출

② 공교육 내실화 프로그램 지원

○ 사업목적 :

- ▶ 공교육 내실화 및 학생복지 실현을 통한 교육경쟁력 강화

○ 사업내용 :

- ▶ 공교육 강화를 위한 프로그램 지원
 - 공교육 내실화 프로그램(초·중·고 51개교 대상, 2,050,271천원)
 - 대응지원 사업(14개교 대상, 1,429,885천원)
 - 학교 무상급식 지원(46개교 대상, 4,732,561천원)

○ 기대효과 :

- ▶ 관내 학생들의 적성과 특기를 개발할 수 있는 공교육 프로그램을 지원하여 사교육비 절감 및 희망찬 내일의 교육도시 양주시로 도약

③ 희망장학재단 활성화 사업

○ 사업목적 :

- ▶ 우수인재 육성을 위한 장학사업 및 우수교사 연수지원 등
- ▶ 교육지원의 다양화를 통해 양주시 교육발전에 기여

○ 사업내용 :

- ▶ 우수인재 육성을 위한 장학금 지급
 - 관내 고교진학 장학생 외 8개 분야 (354명, 402,000천원)
 - 우수교사 해외연수 지원사업 (25명, 30,000천원)

○ 기대효과 :

- ▶ 장학기금의 안정적 조성으로 교육도시 조성에 기여

④ 독서문화 진흥사업 강화

○ 독서인구 저변 확대를 통한 책 읽는 도시 양주 조성

- ▶ 독서생활화를 위한 생애주기별 특성화 프로그램 지원
 - 북스타트, 독서 마라톤 대회, 찾아가는 도서관, 인문학 프로그램
- ▶ 독서동아리 지원과 활성화 정책 추진
 - 독서동아리 결성, 북페스티벌 및 축제 참여 지원
 - 네트워크 구축으로 독서동아리 운영 로드맵 공유

○ 지역 대표 독서프로그램『한 도시 한 책 읽기』추진

- ▶ 사업목적 : 책을 매개로 공동체 의식을 갖게 되는 범시민 독서진흥 운동 조성
- ▶ 사업내용 : 양주 올해의 책과 소통할 수 있는 프로그램 연중 운영
 - 양주 올해의 책 선정(1월), 스쿨북 릴레이 및 단체독서토론 운영(1~8월), 작가초청 강연회(7월), 독후감 공모 대회(7월), 결과물 평가 및 시상(10월)

⑤ 사립작은도서관 운영 활성화

○ 우수 작은도서관 육성을 통한 생활밀착형 도서관서비스 확대

- ▶ 경기도 평가 결과에 따른 보조금(운영비 및 환경개선비) 차등 지급
- ▶ 각 작은도서관별 특화프로그램 운영 및 환경개선 공모사업 실시
- ▶ 무더위·혹한기 쉼터 활용의 냉난방비·냉난방기 구입비 지원

○ 소통과 협력으로 성장하는 독서·문화 커뮤니티 활성화

- ▶ 작은도서관 지원 전문인력인 순회사서의 맞춤형 운영 컨설팅 및 독서문화프로그램 운영 지원
- ▶ 작은도서관 운영자(자원봉사자)들의 네트워크 형성 및 역량강화를 위한 직무교육 및 워크숍 추진

⑥ 생활밀착형 지식정보 제공

○ 사업목적 :

- ▶ 시민이 원하는 지식정보서비스로 균등한 독서복지제공

○ 사업내용 :

- ▶ 시민 추천 희망도서 및 빅데이터 활용 도서관별 자료 확충
 - 희망도서 및 신간도서의 신속한 제공(도서23,500권 353,000천원)
 - 전자책 및 오디오북등 웹자료등 제공(비도서2,500점 50,000천원)

○ 기대효과 :

- ▶ 도서관별 특성을 반영한 특화자료 및 신간자료 확충으로 시민의 지식정보의 허브역할 강화

⑦ 인문정신문화 고양을 통한 공동체 소통의 강화

○ 사업목적 :

- ▶ 체험 및 토론중심 인문독서프로그램 운영으로 시민의 정서 유대 및 공동체 가치회복 기여

○ 사업내용 :

- ▶ 인문 독서문화프로그램 운영
 - 분기별 독서문화프로그램 및 특성화프로그램 운영(150개강좌 190,000천원)
 - '19년 길 위의 인문학 공모사업 운영 (' 19. 4월신청 / 1개관당 10,000천원)

○ 기대효과 :

- ▶ 다양한 분야의 인문·교육 및 지역문화 강좌개설로 인문소양을 갖춘 미래형 시민양성 및 애향심 고취

⑧ 도서관 자원의 연계공유협력체계 구축

○ 사업목적 :

- ▶ 지역기관(단체)와의 협력을 통해 지역공동체의 배움·소통의 중심으로 자리매김

○ 사업내용 :

- ▶ 독서회 운영 및 지역협력사업 추진
 - 도서관별 독서회 확대 운영(20개 독서회 180명)
 - 지역기관 및 단체와의 협력프로그램 운영(120회 약1,800명)

○ 기대효과 :

- ▶ 타기관 협력사업을 통한 지역문화 커뮤니티 공간으로서의 역할 수행

⑨ 민주시민 교육 운영

○ 사업목적 :

- ▶ 「양주시 민주시민교육에 관한 조례안」 의원발의 (2018.9.12.)
- ▶ 민주시민교육의 확산
 - 기초지자체 : 수원시, 성남시, 안양시, 의정부시, 하남시, 광명시

○ 사업내용 :

- ▶ 사업기간 : 2019. 7. ~ 12.
- ▶ 사업위치 : 옥정평생학습관(주축), 관내대학, 평생교육기관 등
- ▶ 사업규모 : 정규프로그램 편성 및 특강 진행
- ▶ 사업비 : 20,000천원
- ▶ 추진계획 :
 - 민주시민교육 기본계획 수립 : 2019. 3.
 - 시민홍보 및 교육생 모집 : 2019. 4. ~ 6.
 - 옥정평생학습관 프로그램에 민주시민교육 편성 : 2019. 7.~
 - 시민을 위한 민주시민교육 특강 운영 : 2019. 9월 중

○ 기대효과 :

- ▶ 민주시민에 대한 올바른 가치관을 함양하여 지역의 리더로서 개인이 갖추어야 할 역량을 개발

⑩ 양주 혁신교육지구 사업 추진

○ 사업목적 :

- 교육정책 환경변화에 부응하기 위해 지역특성을 살린 새로운 교육협력모델 구축
- 체험 및 사고중심의 다양한 프로그램 제공을 통한 창의적 인재 육성
- 양주시 및 교육청 간 교육협력을 바탕으로 신규 교육인프라 발굴 및 구축

○ 사업내용 :

- 사업기간 : 2019. 3. ~ 2021. 2. (2년)
- 사업대상 : 관내 초·중·고 51개교
- 사업예산 : 4,038,183천원(양주시: 3,007,576천원, 교육청: 1,030,400천원, 경기도: 207천원)
- 사업내용
 - 민주시민 육성을 위한 인성교육 및 지역 문화자원을 활용한 체험교육 운영
 - 학교와 마을간 협력적 연계 체제 구축을 통한 마을교육공동체 운영
 - 지역 교육인프라 발굴 및 연계를 위한 교육협력지원센터 구성 및 운영
 - 기타 교육청과의 협의를 통한 다양한 교육 프로그램 운영

○ 기대효과 :

- 지역사회의 교육자원 연계 학습생태 확장으로 양주시만의 특색교육 조성
- 학교와 지역 간 교육격차 해소를 통한 지역사회 동반 성장 도모

⑪ 대입 입시설명회

○ 사업목적 :

- 입시정보가 부족한 관내 학생 및 학부모들에게 유익한 대입정보 제공
- 입시 설명회 개최 및 다양한 교육정보 제공을 통한 교육기반 마련

○ 사업내용 :

- 일 시 : 매년 6월 중
- 장 소 : 경기섬유종합지원센터 (예정)
- 대 상 : 관내 고등학생 및 학부모, 교사
- 소요예산 : 매년 7,000천원 (시비)
- 주요내용 : 자기소개서 작성, 학생부 전형 이해, 논술 지도 등

○ 기대효과 :

- ▶ 상반기 입시설명회 개최를 통한 사전 입시전략 수립 가능
- ▶ 효율적이고 실질적인 입시정보 제공을 통한 교육도시 이미지 제고

⑫ 옥정평생학습관 개관 및 운영

○ 사업목적 :

- ▶ 양주시 평생교육의 거점센터로 활용하여 관내 평생교육 시설의 체계적인 관리 및 동부권(옥정신도시) 시민을 위한 평생학습 환경 조성

○ 사업내용 :

- ▶ 사업위치 : 옥정동 145-1 A-3BL 행복주택 내 주민편의시설
- ▶ 사업규모 : 386.68㎡
- ▶ 소요예산 : 244,146천원
- ▶ 추진계획 :
 - 옥정학습관 운영계획 수립 : 18. 11.
 - 옥정평생학습관 개관 : 19. 6.
 - 옥정평생학습관 프로그램 운영 : 19. 7.~
 - 민주시민교육 및 평생교육 종사자(학습매니저, 코디네이터 등) 양성과정을 특성화하여 운영

○ 기대효과 :

- ▶ 동부권의 평생학습인프라 확충을 통해 학습욕구 충족
- ▶ 평생학습을 통한 지역공동체 조성 및 시민 행복지수 향상
- ▶ 양주시 평생학습관의 대표 학습관으로써 허브역할 부여

⑬ 교육복지 실현을 위한 무상교복 지원 사업

○ 사업목적 :

- ▶ 중·고교 학생들에게 교복을 지원하여, 교육의 공공성을 강화하고 교육복지를 통한 희망찬 내일의 교육도시 양주 실현

○ 사업내용 :

- ▶ 사업기간 : 연중
- ▶ 사업대상 : 관내 소재 중학교 및 고등학교 신입생(4,433명)
- ▶ 소요예산 : 매년 1,329,900천원

○ 기대효과 :

- ▶ 교육의 공공성 강화 및 교육복지 실현
- ▶ 학부모의 교육비 부담 경감 및 교복구입을 통한 지역경제 활성화

⑭ 중앙도서관 개관 및 운영

○ 사업목적 :

- ▶ 옥정신도시 완성 후 12만명 봉사대상 시민의 지식정보 욕구 충족·문화향유 기회제공·독서진흥사업 전개

○ 사업내용 :

- ▶ 위치 : 양주시 옥정동 970-3(스마트시티 복합센터 내)
- ▶ 규모 : 건축면적 4,938.30㎡(지하1층, 지상3층)
- ▶ 소요예산 : 13,338백만원
 - 건축비 10,267백만원(LH분담금), 인테리어공사비 1,800백만원(시비), '19년 개관 및 도서관 운영비 1,271백만원(시비)

○ 기대효과 :

- ▶ 우리시 공공도서관 허브 역할의 도서관시스템 구축
- ▶ 계층별·연령별 다양한 지식향유 및 문화 활동의 활성화

4.3. 문화여가

1) 문화여가 계획의 개요

(1) 목적

- 삶의 질 향상 중앙 기본계획 및 도단위 5개년 기본계획의 내용을 기초로 주민의 삶의 질 향상을 위한 문화여가 부문 계획을 수립
- 농촌지역 여건을 충분히 고려하여 다양한 문화여가 향유 기회 확대 및 문화여가 활동 참여 여건 조성을 위해 문화여가 부문 계획을 수립

(2) 계획의 주요 내용

- 2020년 양주도시기본계획에 수립된 문화·체육 부문을 바탕으로 계획 수립
- 문화여가와 관련된 양주시 현황진단 및 분석
- 문화여가 부문의 향후 5년간 추진할 부문목표 설정 및 목표설정을 위한 추진 전략계획 수립
- 문화여가 각 부문별 세부 추진과제 도출 및 사업시행계획 수립

2) 현황분석 및 관련계획 검토

(1) 지역현황 및 관련계획 분석

① 문화 및 여가시설 현황

- 문화시설 현황
 - ▶ 양주시 문화시설은 박물관 3개소, 공연시설 4개소(공공1, 민간1, 영화관2), 미술관 2개소, 문화원 1개소가 있음

<표 2-4-19> 양주시 문화시설 현황

(단위 : 개소)

구분	박물관 ¹⁾	공연시설			미술관	종합 복지관	문화원
		공공	민간	영화관			
개소수	3	1	1	2	2	-	1

주 1) 박물관 수는 양주시 문화관광 홈페이지 참고함

자료: 양주시 통계연보(2016년 기준)

○ 여가시설 현황

- ▶ 양주시 여가시설인 체육시설은 총 234개소가 있으며, 청소년 수련시설은 문화의집, 수련원 등 총 4개소가 있음

<표 2-4-20> 양주시 체육시설 현황

(단위 : 개소)

구분	개소수	구분	개소수
수영장	14	썰매장	5
체육도장	82	무도장	-
골프연습장	1	종합체육시설	-
체력단력장	21	골프장	3
당구장	108	스키장	-

합계 : 234개소

자료: 양주시 통계연보(2016년 기준)

<표 2-4-21> 양주시 청소년 수련시설 현황

(단위 : 개소, m²)

구분	합계		수련관		문화의집		수련원	
	개소	면적	개소	면적	개소	면적	개소	면적
2016	4	22,283	-	-	1	1,126	3	21,157

자료: 양주시 통계연보(2016년 기준)

② 문화프로그램 현황

- 양주시 문화프로그램은 문화, 농촌, 역사, 에코힐링 등 다양한 프로그램이 진행되고 있음
- 양주시 주요 축제·행사는 양주 천만송이 천일홍 축제, 양주 회암사지 왕실 축제, 양주 다문화 음식특화거리 축제 등이 개최되고 있음

<표 2-4-22> 양주시 문화프로그램 현황

프로그램명	시설명	주소	내용
문화	양주시립장욱미술관	양주시 장흥면 권율로 193	미술작품 및 자료 전시, 연구, 교육
	777레지던스, 미술관	양주시 장흥면 권율로 103-1	작품 전시, 문화 활동 위한 공간 제공
	필룩스조명박물관	양주시 광적면 광적로 235-48	조명 전시, 조명 만들기 체험 프로그램
	가나아트파크	양주시 장흥면 권율로 117	창작 공간, 레지던스 프로그램 지원
	청암민속박물관	양주시 장흥면 권율로 83-5	민속 박물관, 다양한 체험 프로그램
	송암스페이스센터	양주시 장흥면 권율로 185번길 103	천문대와 천문테마파크, 케이블카
	안상철미술관	양주시 백석읍 권율로 905	미술작품 및 자료 전시, 교육

프로그램명	시설명	주소	내용
농촌	맹골마을	양주시 남면 휴암로 422	농가민박, 농사체험장, 농산물 직거래장, 주말농장 등
	초록지기마을	양주시 남면 양연로 173번길 26	농가민박, 농사체험장, 농산물 직거래장, 주말농장 등
	천생연분마을	양주시 장흥면 일영로 502번길 105	농가민박, 농사체험장, 농산물 직거래장, 주말농장 등
역사	양주시립 회암사지 박물관 & 회암사지	양주시 회암사길 11	유물 수집, 보관, 연구, 전시, 교육
	조소앙기념관	양주시 남면 황방1리	독립운동 기념 전시관
	양주관아지	양주시 부흥로 1399번길 15	금화정과 유양폭포, 어사대비, 선정비
	양주향교	양주시 부흥로1423번길 50	조선시대 양주지방 교육기관
에코힐링	장흥자생수목원	양주시 장흥면 권율로 309번길 167-35	다양한 오솔길과 자연생태관찰원 등
	양주자연생태관	양주시 광적면 부흥로 565번길 108-13	야생동물 홍보교육, 관람 및 체험
	일영허브랜드	양주시 장흥면 일영로 346-26	도심 속 허브야외정원
	국립아세안 자연휴양림	양주시 백석읍 기산로 472	해외문화체험형 자연휴양림
	캠핑장	캠프리카캠핑장, 선녀와나무꾼캠핑장, 범산골캠핑장, 미술관옆캠핑장, 양주글램핑코리아애견캠핑장, 양주산막골캠핑장, 장흥수목원캠핑장, 대궐오토캠핑장, 안태울캠핑장, 기산골캠핑장, 비타민캠핑장	
	등산	볼곡산, 북한산국립공원, 송추계곡, 감악산, 천보산, 칠봉산, 은봉산	
	낚시	장자원낚시터, 못말낚시터, 용암낚시터, 천보산낚시터, 삼하 낚시터, 송추낚시터, 일영낚시터, 덕계저수지낚시터, 연곡낚시터, 어둔지낚시터, 정보낚시터, 기산낚시공원, 원당낚시터, 봉암낚시터, 신암낚시터	
	골프 (레이크우드C.C)	양주시 만송로 244	송추컨트리클럽
	패러글라이딩	양주시 백석읍 가업리 은봉산 N3750, E12656	초보자의 교육비행
	무호정	양주시 남면 휴암로284번길	국궁체험 가능한 국궁장
	승마	휴먼앤홀스랜드, 맬버튼승마장, 한성승마클럽	

자료: 양주시 문화관광 홈페이지 참고

<표 2-4-23> 양주시 주요 축제·행사 현황

축제명	시기	장소	행사내용	주최
양주 천만송이 천일홍 축제	9월중	나리공원 및 양주2동 시가지 일원	체험, 판매부스, 버스킹공연, 공개방송, 감동양주 패션쇼, 무형문화재 공연 등	양주시
양주 회암사지 왕실 축제	10월중	회암사지 일원	문화공연과 체험교육, 왕가의 산책, 연날리기, '청동금탁을 울려라' 역사 퀴즈대회 등	양주시
양주 다문화 음식특화거리 축제	10월중	양주시 백석읍 기산로 457-30	다문화 음식 판매, 다문화 의상체험 등	양주시

자료: 양주시 문화관광 홈페이지 참고

③ 역사문화유적 현황

○ 양주시 역사자원은 45개의 유형문화재(국가7, 도24, 시14)와 5개의 무형문화재가 있음

<표 2-4-24> 양주시 문화재 현황

구분	지정처	지정번호	명칭	소재지
유형	국가	보물 제389호	양주 회암사지 무학대사탑 앞 쌍사자 석등	양주시 회암사길 281
유형	국가	사적 제526호	양주대모산성	양주시 백석읍 방성리 789 일원
유형	국가	중요민속문화재 제128호	양주백수헌가옥	양주시 남면 휴암로 443번길 65
유형	국가	천연기념물 제278호	남면느티나무	양주시 남면 황방리 136
유형	국가	사적 제210호	양주 온릉	양주시 장흥면 호국로 255-41
유형	국가	사적 제128호	양주 회암사지	양주시 회암동 산 14
유형	국가	보물 제387호	양주 회암사지 선각왕사비	양주시 회암동 산 8-1
유형	도	경기도 기념물 제167호	양주 관아지	양주시 부흥로 1399번길 1
유형	도	경기도 문화재자료 제178호	대해보각선사서	양주시 장흥면 호국로 550번길 346-11
유형	도	경기도 문화재자료 제162-1호	양주 석굴암 석조나한상	양주시 장흥면 석굴암길 519
유형	도	경기도 문화재자료 제162호	양주 석굴암 석조지장보살좌상	양주시 장흥면 석굴암길 519
유형	도	경기도 문화재자료 제161호	양주 석굴암 석조불좌상	양주시 장흥면 석굴암길 519
유형	도	경기도 문화재자료 제135호	양주 회암사지 지공선사부도비	경기 양주시 회암동 산8-1
유형	도	경기도 유형문화재 제206호	양주 회암사지 목조여래좌상 및 복장물	양주시 회암사길 281
유형	도	경기도 문화재자료 제103호	죽산안씨연창위종가	양주시 만송로 207-73
유형	도	경기도 문화재자료 제89호	양주옥정리선돌	양주시 옥정동 627-1, 산94-1
유형	도	경기도 문화재자료 제81호	전성부원군이준선생영정	양주시 남면 개나리21길 61-8
유형	도	경기도 문화재자료 제2호	양주향교	양주시 부흥로 1423번길 50
유형	도	경기도 민속문화재 제1호	회암사지맷돌	양주시 회암동 18
유형	도	경기도 기념물 제178호	송석최명창묘역	양주시 덕계동 산 64
유형	도	경기도 기념물 제120호	이준선생묘	양주시 남면 신산리 산1-1
유형	도	경기도 기념물 제97호	노고산독재동추사필적암각문	양주시 장흥면 삼하리 산 63-1
유형	도	경기도 기념물 제58호	백인걸선생묘	양주시 광적면 효촌리 산26
유형	도	경기도 기념물 제49호	이수광선생묘	양주시 장흥면 삼하리 산90-1

구분	지정처	지정번호	명칭	소재지
유형	도	경기도 기념물 제39호	해유령전첩지	양주시 백석읍 부흥로 411
유형	도	경기도 기념물 제2호	권율장군묘	양주시 장흥면 권율로 223
유형	도	경기도 유형문화재 제82호	어사대비	양주시 유양동 산 33-2
유형	도	경기도 유형문화재 제52호	회암사지부도탑	양주시 회암동 산14-3
유형	도	경기도 유형문화재 제51호	무학대사비	양주시 회암동 산8-1
유형	도	경기도 유형문화재 제50호	나옹선사 부도 및 석등	양주시 회암동 산8-1
유형	도	경기도 유형문화재 제49호	지공선사 부도 및 석등	양주시 회암동 산8-1
유형	시	향토유적 제11호	홍지선생묘	양주시 남면 상수리 산15번지
유형	시	향토유적 제17호	홍서봉묘역 및 신도비	양주시 남면 상수리 산55-1
유형	시	향토유적 제16호	윤근수사당	양주시 옥정동 776-2
유형	시	향토유적 제14호	빗접바위	양주시 광적면 덕도리
유형	시	향토유적 제13호	회암사지당간지주	양주시 회암동 산14-1
유형	시	향토유적 제12호	조영무별묘	양주시 백석읍 연곡리 산25-1
유형	시	향토유적 제10호	남희선생묘	양주시 은현면 도하리 산16번지
유형	시	향토유적 제9호	윤자운선생묘및신도비	양주시 백석읍 홍죽리 산27번지
유형	시	향토유적 제8호	송질선생묘및신도비	양주시 은현면 선암리 산 15-1
유형	시	향토유적 제7호	최제, 최혁 효자정문	양주시 광적면 현석로495번길 52-11
유형	시	향토유적 제5호	이해수선생묘	양주시 남면 한산리
유형	시	향토유적 제4호	정령선생묘	양주시 산북동 산 92번지
유형	시	향토유적 제3호	정민시선생묘및신도비	양주시 산북동 산92번지
유형	시	향토유적 제2호	남을진선생묘 및 신도비	양주시 은현면 봉암리 24번지
무형	-	무형문화재 경기도 제24호	나전철기	양주시 장흥면 권율로 194 조각공원 앞
무형	-	무형문화재 경기도 제46호	양주농악	양주시 광적면 광적으로155번길 77
무형	-	무형문화재 국가중요 제70호	소놀이굿	양주시 백석읍 중앙로93번길 70-21
무형	-	무형문화재 경기도 제27호	상여와 회다지소리	양주시 백석읍 중앙로 226-24
무형	-	중요무형문화재 제2호	양주별산대놀이	양주시 유양동 262

자료: 양주시 문화관광 홈페이지 참고

(2) 관련사업의 추진실적 및 향후계획 분석

<표 2-4-25> 양주시 문화 및 여가 관련 사업 추진실적

추진년도	사업명	사업내용	담당 부서
2014	주말엔 아트 양주로 떠나자	블로그 포스팅 주제의 다양화, 통합할인티켓 확대, 홍보물의 다양화 추진, 문화관광해설사 확대 운영 등	관광진흥팀
2014	독립운동가 조소앙선생 기념공원 사업	독립운동가 조소앙선생 기념공원 사업 (사업위치 : 양주시 남면 황방리 214-7번지 일원)	문화재 중무팀
2014	삼화상, 회암사 그리고 부도 연구총서	삼화상, 회암사 그리고 부도 연구총서 (사업위치 : 회암사지박물관)	박물관팀
2014	희희낙락(喜喜樂樂) 체험 교육	불교문화체험프로그램, 방학교육프로그램, 왕실문화체험프로그램, 자원봉사단 교육 등	박물관팀
2014	박물관 알리미 문화상품 제작	박물관 문화상품 제작 및 판매, 대상별 맞춤 홍보	박물관팀
2014 ~ 2015	찾아가는 문화힐링 프로그램 운영 활성화	우수프로그램 기획 초청공연, 찾아가는 문화 활동, 거리로 나온 예술 공연, 문화예술단체별 행사 지원	문화예술팀
2014 ~ 2018	찾아가는 수준높은 시립예술단 운영	기획연주, 협연 추진, 희망을 전하는 사랑의 콘서트, 찾아가는 음악회 등	문화예술팀
2014 ~ 2016	양주 목화 페스티벌	양주 목화 페스티벌 개최 (사업위치 : 광사동 나리공원 일대)	문화예술팀
2014 ~ 2016	양주시립 장욱진미술관 개관 및 운영	양주시립 장욱진미술관 개관 및 운영 (사업위치 : 양주시 장흥면 권율로 211)	관광진흥팀
2014 ~ 2015	「장흥조각레지던스」 운영	입주작가 오픈스튜디오 운영, 장흥아트벤처 프로젝트, 어린이 그림대회 개최 등	관광진흥팀
2014 ~ 2015	「777 레지던스」 운영	777 레지던스」 운영 (사업위치 : 양주시 장흥면 일영리 50번지)	관광진흥팀
2014 ~ 2016	회암사지 종합정비 사업	회암사지 종합정비 사업 (사업위치 : 양주시 회암동 산14-1번지 일원)	문화재 중무팀
2014 ~ 2017	양주 대모산성 정비사업	양주 대모산성 정비사업 (사업위치 : 양주시 백석읍 방성리 789번지 일원)	문화재 중무팀
2014 ~ 2015, 2018	무형문화재 전승 보존	무형문화재 전수회관 및 공연장 시설물 유지·관리, 무형문화재 전승활동 지원 등	문화재 중무팀
2014 ~ 2015	전통사찰 보존사업	전통사찰 보존사업 (사업대상 : 회암사, 백화암)	문화재 중무팀
2014 ~ 2015	조선왕실불교 대표 박물관으로의 자리매김	조선왕실불교 대표 박물관으로의 자리매김 (사업위치 : 회암사지박물관 특별전시실 및 상설전시실)	박물관팀
2015	양주시 맞춤형 관광자원 개발	별빛 체험캠프 운영, 별빛 문화나들이, 맞춤형 시티투어 코스 개발 및 투어 관광지 확대, 관광명소 발굴 등	관광진흥팀
2015	양주생활문화센터 운영	시민창작공간 오픈스튜디오 운영, 전문작가·시민합동 전시회, 지역연계프로그램 운영	관광진흥팀
2015	미술관 옆 캠핑장 개장 및 운영	미술관 옆 캠핑장 개장 및 운영 (사업위치 : 양주시 장흥면 석현리 396-1번지 일원)	관광진흥팀
2015	독립운동가 조소앙선생 전시관 개관	독립운동가 조소앙선생 전시관 개관 (사업위치 : 양주시 남면 황방리 214-7번지 일원)	문화재 중무팀
2016	관광 자원 개발 및 관리 계획	다이노파크 유치, 관아지 관광시설 사업, 민복진미술관 건립	관광진흥팀
2016 ~ 2018	오백년 양주목관아지 일원 종합정비사업	양주목 관아 복원, 임궫정 테마 트레킹 로드 조성, 관광편의시설 조성, 병인박해 천주교 순교성지 조성	문화재 중무팀

추진년도	사업명	사업내용	담당 부서
2016 ~ 2017	회암사지 박물관 운영	유물연구, 박물관 전시 및 교육프로그램 운영	박물관팀
2017	양주아트센터 건립	양주아트센터 건립 (사업위치 : 양주시 일원 도시개발지구 공원부지 활용)	문화예술팀
2017	장육진 탄생 100주년 기념사업	장육진 상설전시실 구축, 100주년특별 기획전시, 100주년 기념 기획사업 및 행사, 특별전시관 건립	관광진흥팀
2017	우리동네 작은 미술관 추진	대상시설 리모델링, 작품전시 및 운영	관광진흥팀
2017 ~ 2018	양주 대표축제 추진	양주 대표축제 추진 (사업위치 : 양주시 일원)	문화예술팀
2017 ~ 2018	민복진 미술관 건립 계획	민복진 미술관 건립 계획 (사업위치 : 장흥면 석현리 382-1번진 일원)	관광진흥팀
2018	기산저수지 관광개발 사업	기산저수지 관광개발 사업 (사업위치 : 백석읍 기산리 기산저수지 일대)	관광진흥팀
2018	아트도시 조성	양주상징물 설치, 마을미술프로젝트 연차사업, 장흥지역 아름다운 “길” 만들기, 파크갤러리 조성 등	관광진흥팀
2018	양주 회암사지 왕실축제	양주 회암사지 왕실축제 (사업위치 : 양주 회암사지(사적 제128호) 일대)	박물관팀

자료 : 2014~2018년 양주시 주요업무계획

3) 목표 및 추진과제

(1) 목표 및 기본구상

○ 양주시 농어촌 삶의 질 향상을 위한 문화여가 부문 목표는 다음과 같음

<표 2-4-26> 양주시 문화여가 목표 및 지표설정

구분		단위	2019	2020	2021	2022	2023
시설	박물관	개소	3	3	3	3	3
	공연시설	개소	4	4	4	4	4
	미술관	개소	2	2	2	2	2
	문화원	개소	1	1	1	1	1
	체육시설	개소	234	234	234	234	234
	청소년 수련시설	개소	4	4	4	4	4
프로그램	축제	개최수	3	3	3	3	3
	문화프로그램	개소	7	7	7	7	7
	농촌프로그램	개소	3	3	3	3	3
	역사프로그램	개소	4	4	4	4	4
	에코힐링프로그램	개소	11	11	11	11	11

(2) 추진과제

○ 문화여가분야 추진과제는 문화여가 기회 향상, 단계적 관광개발 계획 구축, 역사문화자원 활용으로 설정함

- 문화예술행사 활성화, 양주시립회암사지박물관 운영, 양주시립장욱진미술관 운영, 음악창작소 건립 추진, 장흥문화공연장 건립사업, 경기북부 어린이 문화예술교육 거점미술관 운영 등 문화여가 기회 향상
- 관광편의 제공을 통한 관광도시 조성, 양주 천만송이 천일홍 축제, 기산호수 관광개발 사업 등 단계적 관광개발 계획 구축
- 유·무형문화재 보존과 전승지원, 각종 유물·유적 발굴 확보와 홍보, 양주관아지 정비 및 활성화, 양주 회암사지 왕실축제 등 역사문화자원 활용

4) 세부추진계획

(1) 농어촌 문화여가분야 연차별·재원별 투자계획, 세부사업별 사업량

<표 2-4-27> 양주시 농어촌 문화여가분야 연차별·재원별 투자계획, 세부사업별 사업량

사업명	사업구분		투자계획 및 사업량						
			'19	'20	'21	'22	'23	계	
문화여가 기회향상	장흥문화공연장 건립사업	사업비 (백만원)	국비	200	200	200	200	200	1,000
			도비						
			시비	200	200	200	200	200	1,000
			융자						
			자담						
		합계	400	400	400	400	400	2,000	
	사업량(개소)		1	1	1	1	1	5	
	경기북부 어린이 문화예술교육 거점미술관 운영	사업비 (백만원)	국비						
			도비						
			시비	10	10	10	10	10	50
			융자						
			자담						
합계		10	10	10	10	10	50		
사업량(개소)		1	1	1	1	1	5		
단계적 관광개발 계획구축	양주 천만송이 천일홍 축제	사업비 (백만원)	국비						
			도비						
			시비	566	566	566	566	566	2,830
			융자						
			자담						
		합계	566	566	566	566	566	2,830	
	사업량(회)		1	1	1	1	1	5	
	기산호수 관광개발 사업	사업비 (백만원)	국비						
			도비						
			시비	3,429.5	3,429.5	3,429.5	3,429.5	-	13,718
			융자						
			자담						
합계		3,429.5	3,429.5	3,429.5	3,429.5	-	13,718		
사업량(개소)		1	1	1	1	-	4		
역사문 화자원 활용	양주관아지 정비 및 활성화	사업비 (백만원)	국비	0.08	0.08	0.08	0.08	0.08	0.4
			도비	1.4	1.4	1.4	1.4	1.4	7
			시비	4,298.5	4,298.5	4,298.5	4,298.5	4,298.5	21,493
			융자						
			자담						
		합계	4300	4300	4300	4300	4300	21,500	
	사업량(개소)		1	1	1	1	1	5	

사업명	사업구분	투자계획 및 사업량						
		'19	'20	'21	'22	'23	계	
역사문화자원활용	양주 회암사지 왕실 축제	국비						
		도비						
		시비	200	200	200	200	200	1,000
		용자						
		자담						
		합계	200	200	200	200	200	1,000
	사업량(회)	1	1	1	1	1	5	

(2) 세부추진계획

① 문화여가 기회 향상

○ 문화예술행사 활성화

▶ 시립합창단·교향악단 운영 활성화

- 다양한 공연추진 : 다양한 문화공연 개최를 통한 문화예술도시 구현
 - 신춘음악회(3월), 정기공연(10월), 송년음악회(12월)
 - 찾아가는 시민음악회, 외부초청 협연

- 문화교류 활성화 : 상생우호협력도시 문화교류 추진
 - 구리시 등 상생우호협력도시 방문공연 추진

▶ 문화단체 활동지원을 통한 문화저변 확대추진

- 단체운영 및 사업지원 : 사회단체보조금 지원을 통한 활동지원
- 문화행사 실시로 시민향유도대 마련 : 다양한 문화행사 추진
 - 양주김삿갓 전국문학대회(5월), 양주예술제(6월), 양주시민가요제(6월)
 - 미술협회 정기전시회(9월), 시네마콘서트(10월)등

○ 양주시립회암사지박물관 운영

▶ 시민을 위한 역사문화 전시교육 전문기관 구축

- 목표 : 쉽게 이해하고 참여할 수 있는 전시 및 교육프로그램 운영
- 전략 : 시민이 쉽게 접근할 수 있는 주제 발굴
 - ‘회암사의 생활’, ‘회암사의 온돌’ 등 생활사 주제 전시 개최
 - ‘왕실태교’, ‘다문화교육’ 등 혁신과제 및 저출산 극복 프로그램 운영
 - 박물관 토요일장, 여성동아리 운영 등 시민 직접참여 프로그램 운영

▶ 역사문화도시 랜드마크 조성

- 목표 : 양주 회암사지 유네스코 세계유산 잠정목록 등재
- 전략 : 유네스코 세계유산 등재를 위한 학술적 기초자료 수립
 - 박물관 연구총서 발간【주제 : 회암사의 교류사】
 - 유네스코 잠정목록 등재신청을 위한 보완 학술연구용역 실시

○ 양주시립장욱진미술관 운영

▶ 문화예술특구 장흥의 랜드마크로 미술관 위상정립

- 목표 : 다양한 기획전시 및 연구를 통한 시민 문화예술향유 기회확대
- 전략 : “다시 찾아오는 미술관” 이 될 수 있는 다양한 프로그램 개발
 - 시립미술관 연간 주제기획전시 5회 개최 (공모전,연례전,기획전 등)
 - 미술관 야간개장 및 미디어파사드 전시운영 (5월~8월 예정)
 - 중등 자유학기제 진로체험 교육 등 대상별 맞춤 프로그램 20종 운영

▶ 참여·소통형 예술행사 개최로 『감동도시 양주』 추진

- 목표 : 미술관의 특색을 살린 복합문화공간 구축 및 정체성 확립
- 전략 : 시민이 참여하고 함께 소통하는 예술행사 개최
 - 찾아가는 미술관 “우리동네 작은미술관” 운영(양주시청 감동갤러리, 희망도서관 희망갤러리 전시개최)

○ 음악창작소 건립 추진

- ▶ 사업목적 : 한국 대중음악의 지속적인 발전을 위해 음악인들이 다양한 장르의 음악을 창작할 수 있는 ‘음악창작소’ 구축사업을 추진하고자 함
- ▶ 사업위치 : 양주시 장흥면 석현리 379-1 외 2필지
- ▶ 부지현황 : 연면적 590.64㎡/건축면적 278.18㎡

○ 장흥문화공연장 건립사업

- ▶ 사업목적 : 장흥관광지에 문화공연장을 건립하여 종합적인 문화컨텐츠를 제공함으로써 관광활성화 및 지방문화예술 진흥
- ▶ 사업위치 : 양주시 장흥면 석현리 379-1번지 일원
- ▶ 사업규모 : 공연장 연면적 1,500㎡, 300석 규모

○ 경기북부 어린이 문화예술교육 거점미술관 운영

- ▶ 사업목적 : 경기북부 문화예술교육의 거점으로서의 역할 강화를 위해 경기북부 문화예술시설과 연계한 양주시립장욱진미술관 교육프로그램 제공
- ▶ 사업기간 : 2019. ~ 2020.
- ▶ 사업위치 : 양주시 장흥면 권율로 193

② 단계적 관광개발 계획 구축

○ 관광편의 제공을 통한 관광도시 조성

▶ 양주시 역사·문화·예술자원의 관광자원화

- 목표 : 관내 산재한 관광 및 문화유산 등의 자원을 수집, 분석, 검토를 통한 단계적 관광개발 계획 구축
- 전략 : 관광과 연계할 수 있는 지역의 모든 자원 조사 및 분석
 - 관내 소재하는 활용 및 연계 가능한 관광자원 조사
 - 연령별, 대상별로 코스와 내용을 특화해 관광객 맞춤형 상품 제공을 통한 관광객 유입 증가

▶ 다양한 야영·숙박·먹거리 등 인프라 구축

- 목표 : IT를 기반으로 한 원스톱 관광편의 서비스 제공
- 전략 : 우리시 전역의 관광정보 통합 제공
 - 우리시 전역의 통합 관광정보(숙박, 야영장, 음식점, 관광시설, 자연자원 등)를 다양한 형태의 자료(스마트 전자지도, 책자 등)로 구축하여 관광객에게 제공
 - 관광객이 즐겁고 편안하게 여행할 수 있는 관광도시 양주 이미지 제고

○ 양주 천만송이 천일홍 축제

- ▶ 추진방향 : 지역 상권과 연계한 천만송이 천일홍 축제 활성화 도모
- ▶ 장 소 : 나리공원 및 양주2동 시가지 일원
- ▶ 기대효과 : 양주시민과 관광객이 주체가 되어 참여하는 “시민 참여형 축제” 전환을 통한 수도권 관광명소 구축 및 지역경제 활성화 도모

○ 기산호수 관광개발 사업

- ▶ 사업위치 : 양주시 백석읍 기산리 기산호수 일원
- ▶ 사업규모 : 170,942㎡(수변산책로 1.7km)
- ▶ 기대효과 : 기산호수 관광개발을 통해 장흥지역과 더불어 수도권 대표적 종합문화 관광레저지구로 육성

③ 역사문화자원 활용

○ 유·무형문화재 보존과 전승지원

▶ 유형문화재의 정비 및 유지보수

- 문화재 유지보수(국가 9개소, 도지정 25개소 전수회관 4개소, 향토유적 14개소)
 - 역사적 의의를 지닌 관내 유형문화재의 유지보수를 위해 노후화 및 자연재해로 인한 훼손 발생 시 신속한 응급복수
 - 주변 환경정비 및 상시 감시인력 운영을 통한 문화재 관리
 - 화재에 취약한 목조 문화재에 대한 상시 화재예방 관리
 - 유형문화재 유지에 필요한 각종 공과금(전기요금, 안전관리, 소방관리 등) 납부

▶ 무형문화재 활성화를 위한 전승지원

- 무형문화재 공연 활성화
 - 무형문화재 합동공연 실시(정기공연, 축제 등)
 - 테마가 있는 흥미로운 과정을 중심으로 공연, 자체 프로그램 개발
 - 외부공연 유치를 통해 공연의 다양화 및 양주 무형문화재 알리기에 적극 참여
- 무형문화재 전승지원(6개 보존회 및 기능 1종목)
 - 무형문화재 전수교육 지원, 전수교육관 시설개선 지원
 - 무형문화재 보존회별 매주 1회 이상 전수교육 및 공연연습 실시

○ 각종 유물·유적 발굴 확보와 홍보

▶ 대당전적지 양주대모산성의 발굴조사를 통해 삼국시대 양주의 역사를 재조명

- 삼국통일 시기 대당전적지인 매초성으로 추정되는 양주대모산성의 발굴조사를 통해 삼국시대 양주의 역사를 재조명
- 연차 발굴조사를 통하여 양주대모산성 유적을 발굴하여 역사교육의 장 및 새로운 관광자원으로 활용
- 발굴된 유물들에 대한 홍보 전시회 개최를 통해 역사도시 양주의 위상을 재조명
- 양주대모산성 8차 발굴조사 추진
 - 집수지 추정지 및 기존 발굴지 재발굴 추진(1,600㎡)

▶ 양주시 관내 고구려유적의 발굴조사를 통한 고구려유적 자료집적 및 성격 규명

- 양주시 관내 고구려유적의 발굴조사 사업 추진을 통해 양주시 고구려유적 자료를 집적하고, 이를 통해 양주시 관내 고구려유적의 성격을 규명
- 관내 25개의 고구려유적 중 천보산 2보루, 태봉산보루는 발굴조사 및 발굴지 정비 완료
- 2019년 독바위보루 2차 발굴조사 추진(200㎡)

○ 양주관아지 정비 및 활성화

- 사업기간 : 2018. ~ 2030.
- 사업위치 : 양주시 유양동 141-1번지 일원
- 사업규모
 - 양주목 관아 생생문화재 프로그램 운영(지속사업)
 - 양주목 관아 콘텐츠 개발 및 제작(AR시스템, 포토존 증설, 스토리텔링을 활용한 콘텐츠 등)
 - 양주관아지 문화재보호구역 확대 및 정비
- 기대효과 : 역사도시 양주를 상징하는 양주목 관아 및 주변을 정비, 활성화하여 경기북부를 대표하는 역사문화관광벨트로 조성하고자 함

○ 양주 회암사지 왕실축제

- 사업위치 : 양주 회암사지(사적 제128호) 일대
- 사업규모 :
 - 참여인원 : 약 10만 명
 - 어가행렬, 문화공연, 체험프로그램 운영, 부대행사 등
- 기대효과 : ‘태조 이성계의 치유의 궁궐’ 회암사지를 무대로 축제를 개최하여 양주시를 홍보하고 경기북부 최고의 관광명소로 조성하고자 함

4.4. 안전

1) 안전 계획의 개요

(1) 목적

- 양주시 농촌지역의 여건을 충분히 고려하여 자연재해 및 범죄·사고 예방을 포함한 계획을 수립하고 시행되도록 함

(2) 계획의 주요 내용

- 양주시 농촌지역의 여건에 맞춰 안심하고 생활할 수 있도록 자연재해 대응체계 강화, 안전한 영농 기반 조성, 생활안전 사각지대 해소, 보행·교통 환경 개선 등

2) 현황분석 및 관련계획 검토

(1) 지역현황 및 관련계획 분석

① 수리시설 현황

- 양주시는 수리시설로 인하여 관개의 혜택을 받는 논 면적인 수리답 면적은 감소하는 추세이며, 수원공수와 수리답율은 증가하는 추세임

<표 2-4-28> 양주시 수리시설 현황

구 분	계			저수지			양수장			배수장		
	수원공 수 (개)	수리답 면적 (ha)	수리답율 (%)	수원공 수 (개)	수리답 면적 (ha)	수리답율 (%)	수원공 수 (개)	수리답 면적 (ha)	수리답율 (%)	수원공 수 (개)	수리답 면적 (ha)	수리답율 (%)
2013	216	1,544.3	76.8	14	1,004.1	-	8	-	-			
2014	216	1,458.5	78.0	14	932.2	-	8	-	-			
2015	223	1,450.0	79.1	13	957.3	-	8	-	-			
2016	240	1,432.2	79.7	13	944.3	-	7	-	-			

구 분	보			집수암거			관정			기타시설		
	수원공 수 (개)	수리답 면적 (ha)	수리답율 (%)	수원공 수 (개)	수리답 면적 (ha)	수리답율 (%)	수원공 수 (개)	수리답 면적 (ha)	수리답율 (%)	수원공 수 (개)	수리답 면적 (ha)	수리답율 (%)
2013	60	217.5	-	3	-	-	131	253.2	-	-	69.5	-
2014	60	203.6	-	3	-	-	131	253.2	-	-	69.5	-
2015	60	198.0	-	3	-	-	139	225.2	-	-	69.5	-
2016	60	190.7	-	4	-	-	156	257.2	-	-	40.0	-

주 1) 수리답 면적 : 수리시설로 인하여 관개의 혜택을 받는 논 면적 자료 : 한국농어촌공사 농업생산기반정비통계조사
 2) 수리답율 : 전체 논면적에 대한 수리시설에 의한 농업용수 공급 혜택을 받게되는 면적비율 - (수리답면적/전체논면적)×100

② 침수 취약 농경지 현황

○ 양주시 수해상습지는 11개 지구로 사업량은 48,322임

- ▶ 수해상습지는 하천미개수, 통수단면 부족 등 외수침수로 인해 홍수피해가 3~4년에 1회 이상 상습적으로 발생하는 지역을 의미함

<표 2-4-29> 양주시 수해상습지 현황

위치	지구명	하천등급	하천명	사업량 (m)	사업비 (백만원)	사업효과		비고
						농토 (ha)	인가 (호)	
합계	11	-	-	48,322	80,495	0	0	-
광적면	양주	지방	신천	10,310	15,200	0	0	-
광적면	우고	지방	우고천	2,712	3,592	0	0	-
남면	입암	지방	입암천	1,904	2,716	0	0	-
백석읍	양주	지방	문산천	1,168	1,829	0	0	-
양주1동	어둔	지방	어둔천	4,133	6,680	0	0	-
양주2동	양주	지방	청담천	6,545	12,898	0	0	-
은현면	양주	지방	상패천	1,770	3,177	0	0	-
장흥면	부곡	지방	공릉천	5,350	7,461	0	0	-
장흥면	삼상	지방	공릉천	5,399	7,814	0	0	-
장흥면	석현	지방	석현천	6,187	11,700	0	0	-
회천3동	회천	지방	청담천	2,844	7,428	0	0	-

자료 : 한강홍수통제소 국가수자원관리종합정보시스템 홈페이지 참고

<표 2-4-30> 양주시 풍수해 발생 현황

(단위 : 명, ha, 천원)

구분	사망 및 실종	이재민	침수 면적	피해액					
				계	건물	선박	농경지	공공시설	기타
2012	-	-	-	1,568,678	1,800	-	665,159	448,719	453,000
2013	-	1	-	1,101,428	36,600	-	12,027	690,910	361,891
2014	-	-	-	-	-	-	-	-	-
2015	-	-	-	30,000	30,000	-	-	-	-
2016	-	4	-	184,156	33,600	-	-	148,412	2,144

자료: 양주시 통계연보(2016년 기준)

③ 산사태 취약지

- 양주시 화재발생 현황을 살펴보면, 화재발생건(수) 대비 피해액이 증가하고 있음
- 발화요인별 화재발생은 주로 부주의에 의한 화재발생인 것으로 나타남
- 양주시 산불발생 현황¹⁾을 살펴보면, 주로 임산자실화, 논·밭두렁, 기타 등에 의해 산불이 발생함

주 1) 산림청 산림기본통계는 5년 주기 순환조사 함에 따라 2015년 이전의 자료가 없음

○ 양주시 산사태 위험지역 현황을 살펴본 결과, 전체 분석면적의 37.7%가 4등급인 것으로 나타남

<표 2-4-31> 양주시 화재발생

구분	발생		소실			피해액		인명피해	
	실화	기타	동수	이재가구수	면적(㎡)	부동산	동산	사망	부상
2012	278	75	267	-	46,141	2,714,142	3,261,262	6	15
2013	221	66	231	3	23,677	3,633,428	4,906,304	-	27
2014	289	47	186	-	40,594	4,962,247	6,074,397	2	7
2015	327	61	188	7	125,528	5,970,612	7,874,569	5	11
2016	271	37	264	-	54,218	5,620,916	8,821,697	1	16

자료: 양주시 통계연보(2016년 기준)

<표 2-4-32> 양주시 발화요인별 화재발생

구분	계	실화							발화 요인 미상
		전기적 요인	기계적 요인	화학적 요인	가스 누출(폭팔)	교통 사고	부주의	기타	
2012	353	74	62	5	1	3	130	3	63
2013	287	73	63	2	1	3	76	3	51
2014	338	83	57	3	1	2	115	28	43
2015	388	51	70	3	-	4	178	21	41
2016	308	73	59	4	1	3	125	6	29

자료: 양주시 통계연보(2016년 기준)

<표 2-4-33> 양주시 산불발생 현황

단위 : ha, 천원

구분	합계		임산자실화		논·밭두렁		어린이 불장난		기타	
	면적	피해액	면적	피해액	면적	피해액	면적	피해액	면적	피해액
2012	0.05	4,528	-	-	-	-	-	-	0.05	4,528
2013	-	-	-	-	-	-	-	-	-	-
2014	-	-	-	-	-	-	-	-	-	-
2015	0.82	101,079	0.79	94,283	0	3,554	-	-	0	3,242
2016	0.78	35,591	0.21	9,582	0.06	2,738	-	-	0.51	23,271

자료: 양주시 통계연보(2016년 기준)

<표 2-4-34> 양주시 산사태 위험지역 현황

구분	분석면적 (ha)	1등급		2등급		3등급		4등급		5등급	
		면적	비율	면적	비율	면적	비율	면적	비율	면적	비율
양주시	14,592.3	918.5	6.3	1,944.1	13.3	4,984.4	34.2	5,498.4	37.7	1,246.9	8.5

자료: 산림청, 산사태정보시스템

④ 농어업인 재해안전 현황

- 농작물재해보험은 농업재해로 인하여 발생하는 농작물 등의 피해에 따른 손해를 보상하고자 하며, 양주시는 2018년 기준 236농가가 가입하였음

<표 2-4-35> 양주시 농작물재해보험 가입현황(2018.12.31.기준)

(단위 : 호, ㎡, 원)

품목	농가수	가입면적	재해보험료				
			계	국비(50%)	농가부담액(50%)		
					도비(12%)	시비(18%)	농가(20%)
합 계	236	2,244,139	159,969,330	79,982,750	19,122,160	28,682,510	32,181,910
벼	149	1,773,667	18,136,050	9,067,760	2,171,670	3,256,910	3,639,710
배	26	266,618	26,566,830	13,283,250	3,187,920	4,781,920	5,313,740
원예단동하우스	21	93,474	69,847,070	34,922,500	8,380,680	12,571,050	13,972,840
원예부대시설	14	37,415	4,903,770	2,451,870	588,450	882,650	980,800
시설작물	9	36,699	8,154,460	4,076,920	978,280	1,467,270	1,631,990
원예연동하우스	8	14,705	27,044,790	13,522,350	3,245,350	4,868,000	5,409,090
콩	2	2,223	163,910	81,950	-	-	81,960
(적과전종합)배	1	4,552	937,090	468,530	112,450	168,670	187,440
고추	1	1,400	333,300	166,650	-	-	166,650
마늘	1	765	70,510	35,250	-	-	35,260
버섯단동하우스	1	810	1,442,990	721,470	173,140	259,710	288,670
버섯부대시설	1	810	84,200	42,100	10,100	15,160	16,840
사과	1	6,942	1,564,350	782,150	187,720	281,570	312,910
인삼	1	4,060	720,010	360,000	86,400	129,600	144,010

자료 : 양주시청 홈페이지 내 부서별공개자료실(농업정책과)

⑤ CCTV설치 현황

- 양주시 CCTV설치 대수는 총 2286대이며, 양주2동이 362대로 다른 읍면동에 비해 많이 설치됨. 또한, CCTV설치는 주로 생활방범을 목적으로 함

<표 2-4-36> 양주시 CCTV설치 현황(2019.01.02.기준)

(단위 : 개)

구분	설치수	설치목적		
		생활방범	어린이보호	다목적
양주시	2286	1602	675	9
백석읍	264	177	87	-
은현면	168	133	35	-
남면	205	157	48	-
광적면	234	194	40	-
장흥면	126	96	30	-
양주1동	175	143	32	-
양주2동	362	191	171	-
회천1동	232	163	69	-
회천2동	284	188	96	-
회천3동	146	96	41	9
회천4동	90	64	26	-

자료: 공공데이터포털 홈페이지 참고

⑥ 보행자 사고 현황

○ 지난 5년간 보행자 사고 현황을 살펴보면, 발생건수는 점차적으로 증가하고 있으며, 사망자수는 감소하는 반면 부상자수가 증가하는 추세임

<표 2-4-37> 양주시 보행자 사고 현황

구분	발생건수		사망자수		부상자수	
	경기도	양주시	경기도	양주시	경기도	양주시
2012	9,657	157	392	9	9,790	156
2013	9,696	151	378	9	9,792	149
2014	10,438	158	379	5	10,506	167
2015	10,717	157	356	5	10,832	157
2016	10,279	166	325	4	10,405	167

자료: 시군구별 교통사고사상자, 도로교통공단

(2) 관련사업의 추진실적 및 향후계획 분석

<표 2-4-38> 양주시 안전 관련 사업 추진실적

추진년도	사업명	사업내용	담당 부서
2014	재난취약가구 안전점검 및 정비사업	재난취약가구 사업대상자 선정, 전기·가스·보일러·소방분야 등 안전점검, 안전교육 및 설문조사	안전기획팀
2014	시설물 안전점검	특정관리 대상시설 정기점검, 여름철 물놀이 관리지역 관리	재난안전팀
2014	학교주변 어린이 기호식품 안전관리	어린이 기호식품 수거검사 및 불량식품 근절 홍보, 감시 및 교육·홍보활동	공중위생팀
2014	우수 외식업소 육성관리	모범음식점 지정확대, 음식물쓰레기 줄이기 제로화 추진, 남은음식 포장용기 지원 등	식품위생팀
2014	청소년 복지 증진정책 추진	주5일 수업에 따른 청소년 수련시설 무료개방 지원, 청소년관련 기획프로그램 운영 확대	청소년 안전팀
2014	학교폭력 예방 활동 강화	양주시 학교폭력 예방 강화대책 수립 정례화, 청소년지원체계 유기적 시스템화 추진 등	청소년 안전팀
2014	청소년 수련관 운영·관리	청소년수련관 대표 프로그램 개발 운영	청소년 안전팀
2014	청소년 문화의집 운영	청소년 예술아카데미 추진, 청소년대상 문화사업 지원 확대, 청소년 문화존 사업 운영 개선 등	청소년 안전팀
2014	청소년상담복지센터 운영	학교밖 청소년 전문 상담 프로그램 운영 활성화, 눈높이 해밀교실 운영 등	청소년 안전팀
2014	재난예경보시설 개선	재난예경보시설 개선 (사업위치 : 양주시 일원 및 관내 저수지)	재난관리팀
2014	서민밀집 위험지역 정비사업	서민밀집 위험지역 정비사업 (사업위치 : 양주시 광적면 광석리 등 4개소)	재난관리팀
2014	농업생산기반시설 확충 및 정비사업	농업생산기반시설 확충 및 정비사업 (사업위치 : 남면 매곡리 등 21개소)	용배수 시설팀
2014	배수개선 및 유지관리 사업	배수개선 및 유지관리 사업 (사업위치 : 방성리(산성말) 등 6개소)	용배수 시설팀

추진년도	사업명	사업내용	담당 부서
2014 ~ 2015	선진안전문화정착	안전문화운동 추진 협의회 운영, 시민 안전의식 설문조사, 안전모니터 봉사단 운영 등	안전기획팀
2014 ~ 2015	계절별·분야별 안전관리 대책 수립 추진	시기별·계절별·취약계층별 대상별 맞춤형 안전관리, 3대유형 20개분야 중점관리	안전기획팀
2014 ~ 2015	민방위 교육훈련	민방위교육, 비상소집훈련, 민방위훈련 등	재난안전팀
2014 ~ 2017	접경지역 민방위 경보 시설 확충	접경지역 민방위 경보시설 확충 (사업위치 : 회천2, 4동 주민센터)	재난안전팀
2014 ~ 2015	재난예방태세 구축	재난예방태세 구축 (사업위치 : 양주시 전역)	재난관리팀
2014 ~ 2015	구거정비 및 유지관리 사업	구거정비 및 유지관리 사업 (사업위치 : 흥죽리 등 7개소)	용배수 시설팀
2014 ~ 2018	하천관련 국·공유재산 관리	하천관련 국·공유재산 점용허가 신청사항 현장조사 및 허가, 하천 등 점·사용료 부과 등	건설행정팀
2014 ~ 2015	하천유지관리사업	하천유지관리사업 (사업위치 : 관내 하천(소하천 127개소))	하천팀
2014 ~ 2017	지방하천 정비사업	지방하천 정비사업 (사업위치 : 지방하천 2개소(흥죽천, 유양천))	하천팀
2014 ~ 2018	소하천 정비사업	소하천 정비사업 (사업위치 : 소하천 3개소(더대울천, 고운천, 방아다리천))	하천팀
2015	청담천 개수사업	청담천 개수사업 (사업위치 : 회정동, 삼송동 일원)	하천팀
2015	지방하천 유지관리사업	지방하천 유지관리사업 (사업위치 : 지방하천 20개소)	하천팀
2016	소외계층 화재대비 시민 안전보험 가입지원	대상자 선정 및 보험가입, 만족도 조사	안전총괄팀
2016 ~ 2018	선제적 안전점검으로 안전한 도시구축	시설물 자체 정기점검, 분야별 안전관리대책 수립, 국가안전대진단 실시	안전총괄팀
2016 ~ 2018	자연재난관리태세 구축	재난 예·경보시스템 설치사업 착수, 여름철 풍수해 대비 도상훈련 실시	재난안전팀
2017	양주시 생활안전보험 추진	보험 세부내용 결정 및 보험사 선정, 양주 시민 가입 및 수혜, 대 시민홍보 시행	안전총괄팀
2018	생활안전보험 및 자전거보험 추진	생활안전보험 및 자전거보험 세부내용 결정, 보험사 선정 및 가입, 시민홍보 추진	안전총괄팀

자료 : 2014~2018년 양주시 주요업무계획

3) 목표 및 추진과제

○ 양주시 농어촌 삶의 질 향상을 위한 안전 부문 목표는 다음과 같음

<표 2-4-39> 양주시 안전 목표 및 지표설정

구분	단위	2019	2020	2021	2022	2023
수리시설 안전관리	개소	240	240	240	240	240
수해상습지 관리	지구	11	11	11	11	11
농작물재해보험 가입농가 수	농가	236	240	240	240	240
CCTV설치 및 보강	대	2286	2286	2286	2286	2286

4) 추진계획

(1) 추진과제

① 농어촌 안전분야 연차별·재원별 투자계획, 세부사업별 사업량

<표 2-4-40> 양주시 농어촌 안전분야 연차별.재원별 투자계획, 세부사업별 사업량

사업명	사업구분	투자계획 및 사업량						
		'19	'20	'21	'22	'23	계	
농작업 안전관리 강화	사업비 (백만원)	국비						
		도비	9	9	9	9	9	45
		시비	18	18	18	18	18	90
		융자						
		자담	3	3	3	3	3	15
		합계	30	30	30	30	30	150
	사업량(명)	200	200	200	200	200	1,000	
농작물재해보험 가입 지원	사업비 (백만원)	국비						
		도비	20	20	20	20	20	100
		시비	30	30	30	30	30	150
		융자						
		자담	33.334	33.334	33.334	33.334	33.334	166.67
		합계	83.334	83.334	83.334	83.334	83.334	416.67
	사업량(ha)	200	200	200	200	200	1,000	
농업인안전재해보험	사업비 (백만원)	국비						
		도비	46.069	46.069	46.069	46.069	46.069	230.645
		시비	107.494	107.494	107.494	107.494	107.494	537.47
		융자						
		자담	51.187	51.187	51.187	51.187	51.187	255.935
		합계	204.75	204.75	204.75	204.75	204.75	1,023.75
	사업량(명)	1,200	1,200	1,200	1,200	1,200	6,000	
농업기계 등화장치 지원사업	사업비 (백만원)	국비	3.84	3.84	3.84	3.84	3.84	19.2
		도비						
		시비	5.76	5.76	5.76	5.76	5.76	28.8
		융자						
		자담						
		합계	9.6	9.6	9.6	9.6	9.6	48
	사업량(대)	96	96	96	96	96	480	
작목별 맞춤형 안전관리 실천시범 지원	사업비 (백만원)	국비	25	25	25	25	25	125
		도비						
		시비	25	25	25	25	25	125
		융자						
		자담						
		합계	50	50	50	50	50	250
	사업량(농가)	13	13	13	13	13	65	

② 세부추진계획

○ 농작업 안전관리 강화

- 사업목적 : 농약으로부터 농업인을 보호하고 안전한 농작업 환경 조성 및 농업인 복지 증대
- 소요예산 : 1년간 30백만원 지원(도비 9백만원, 시비 18백만원, 자부담 3백만원)
- 사업대상 : 관내 농약보관함 미 보유 농업인 200명
- 사업내용 : 관내 농약보관함 미보유 농업인 및 농약을 안전하게 보관할 수 있는 전용 보관함 지원

○ 농작물재해보험 가입 지원

- 사업목적 : 농작물 재해 보험료의 농가 부담액 중 일부를 지원함으로써 자연재해로 인한 농작물 피해규모 감소 유도 및 농가소득 보전
- 소요예산 : 1년간 83.334백만원(도비 20백만원, 시비 30백만원, 자부담 33.334백만원)
- 사업대상 : 관내 농경지에서 농작물을 생산하며 재해보험에 가입한 자
- 사업내용 : 농작물재해보험 가입비의 60%보조(국비포함 80% 보조)

○ 농업인안전재해보험

- 사업목적 : 농업인안전재해보험 가입을 통한 생활안정 도모 및 사회안전망 제공
- 소요예산 : 1년간 204.75백만원(도비 46.069백만원, 시비 107.494백만원, 자부담 51.187백만원)
- 사업대상 : 관내 거주 농업인
- 사업내용 : 대상 농업인에게 농업인안전재해보험 및 농기계종합보험 가입 지원

○ 농업기계 등화장치 지원사업

- 사업목적 : 농업기계의 도로주행 안전사고 예방
- 소요예산 : 1년간 9.6백만원(국비 3.84백만원, 시비 5.76백만원)
- 사업대상 : 경운기 또는 트랙터 등 도로주행이 가능한 농기계를 보유한 농가
- 사업내용 : 등화장치 부착 지원

○ 작목별 맞춤형 안전관리 실천시범 지원

- ▶ 사업기간 : 2019. 3.~11.
- ▶ 사업량(사업비) : 1개소(13농가) 50,000천원(국비 50%, 시비 50%)
- ▶ 시범요인 : 작업환경개선 장비 구입 활용으로 농작업 능률 향상 및 농업생산성 향상, 고령 및 여성 농업인도 효율적으로 작업할 수 있는 농작업 여건 조성
- ▶ 사업내용 : 농작업 안전장비 및 보조기구 지원, 안전교육컨설팅 등

(3) 기타 안전분야 추진계획

① 생활안전보험 및 자전거보험 추진

○ 양주시민 전체 자동 가입

- ▶ 피보험자는 외국인을 포함하여 양주시에 주민등록이 되어 있는 모든 시민을 대상으로 함

○ 예기치 못한 재난 및 안전사고에 대한 보장

- ▶ 스쿨존 교통상해 부상치료
- ▶ 폭발·화재·붕괴 산사태 후유장해, 상해사망
- ▶ 대중교통 이용시 후유장해, 상해사망
- ▶ 강도 상해 후유장해, 상해사망
- ▶ 자전거 사고 후유장해, 상해사망 등

○ 양주시민에 대한 실질적 도움과 시 이미지 제고

- ▶ 시민의 입장에서 시로부터 보호를 받는다는 이미지를 제공하여 감동양주 실현에 이바지
- ▶ 재난 및 재해로부터 시민에게 재정적·정신적 안정감을 제공하고 실질적 도움과 빠른 복구를 지원하는 제도가 될 수 있음

② 자연재난관리태세 구축

○ 재난상황관리 체계 구축 및 방재시설물 관리

- 목표 : 자연재난 사전 예방을 위한 방재시설 구축 및 수방자재 확보
- 재난상황관리체계 구축
 - 재난행동매뉴얼, 지침 제작 및 재해영향검토 위원회 운영
 - 방재시설물의 전기료 및 통신료 지급
- 재해예방을 위한 수방자재 확충
 - 각 읍면동별 부족한 수방자재 및 침수방지용 장비 구입 우기전 구입
- 방재시설물 유지관리
 - 재난 감시 CCTV등 재난 예경보시스템을 최적의 상태로 관리하여 재난 예방 및 발생에 대처

○ 풍수해사업 추진

- 목표 : 재해약자의 풍수해보험 가입추진을 통한 재난피해 예방
- 단체가입(국민기초생활수급자, 차상위계층) 추진 및 일반가입자 대상 홍보 실시

○ 지역자율방재단 운영

- 목표 : 자연재난 예방 및 신속한 복구를 위한 양주시 자율방재단 운영
- 자율방재단 복구활동 급량비·교육비 지원 및 활동물품 구입 등

○ 재난 예·경보 시스템 설치

- 목표 : 재난 예·경보시스템 확충 및 보강을 통한 신속한 재난대응체계 구축
 - 노후 강우량계 보강(11개소)

③ 소하천 정비사업

- 사업목적 : 소하천정비종합계획에 근거한 하천정비를 통하여 재해예방 및 하천환경 개선
- 사업기간 : 2018.01. ~ 2020.12.
- 사업위치 : 양주시 소하천 3개소(원학천, 능안1천, 작고개천)
- 사업규모 : 제방축제 및 호안정비 L=3.15km, 교량7개소

④ 하천 관리단 운영

- 사업목적 : 하천 관련 지속적인 민원증가에 따른 신속대응 및 불법예방 등으로 쾌적하고 깨끗한 하천유지관리 도모
- 하천현황
 - ▶ 지방하천 : 20개소 / 112.165km
 - ▶ 소 하 천 : 127개소 / 162.98km
 - ▶ 국·공유재산(하천부지등) : 9,102필지 / 9,224,508㎡
- 하천팀 조직현황
 - ▶ 총원 : 6명
 - 팀장(토목6급) 1명 : 하천팀 업무총괄
 - 팀원(토목7급) 1명 : 지방하천, 소하천 정비사업 및 유지관리
 - 팀원(토목9급) 2명 : 하천(구거)점용허가 및 관리, 불법, 하천보상
 - 팀원(청경) 2명 : 하천불법단속, 하천보상 업무보조
- 주요역할
 - ▶ 재해예방사업 : 수목제거, 준설, 제초작업, 쓰레기 수거 등
 - ▶ 안전관리 : 하천내 불법 단속 (천막, 좌대 등)
 - ▶ 환경관리 : 폐기물 투기 적발 및 수거 등
 - ▶ 국·공유지 관리 : 하천, 구거 무단점유, 경작 단속 등

V

지역역량강화 및 농정거버넌스 구축

5.1. 개요: 문제의식과 기본 관점

1) 문제의식 : 지역과 주변 환경 변화에 대한 파악

(1) 지역 상황에 대한 이해

- 양주시의 총인구는 증가하는 반면, 농가인구수는 감소함. 이에 양주시 내 신규 농업인력에 대한 자금지원, 기술교육, 각종 정보제공 등 적극적인 지원을 통해 농어민 역외유출 방지 및 인력 양성이 필요함
- 농가인구 감소, 고령화 사회, 산업구조 변화 등으로 인한 환경변화에 대응하여 보다 탄력적이고 체계적인 거버넌스 구축이 필요함
- 양주시 내 신규 농업인력에 대한 자금지원, 기술지도, 각종 정보제공 등 지방정부차원에서 할 수 있는 최대한의 지원을 통한 농민의 역외유출 방지와 우수인력의 양성이 필요함

(2) 중앙 부처, 광역 지자체 동향에 대한 이해

- 최근 외부 정책 환경 변화가 ‘주민 주도, 상향식’의 지역개발에 주목함
- 농림축산식품부 농업농촌 및 식품산업 발전계획(2018~2022)으로부터 관련 정책의 동향을 살펴보면 다음과 같음
 - ▶ 농업인 소득경영 안전망 확충을 위해 직불제 확대·개편, 농업 재해지원 및 수입보장보험 확대, 농산물 가격 안정과 유통혁신을 계획함
 - ▶ 지속가능한 농식품산업 기반 강화를 위해 스마트농업 육성, 청년 창업농 등 미래인력 육성, 친환경농업 확산 등을 계획함
 - ▶ 안전한 먹거리 공급체계 구축을 위해 국가/지역단위 푸드플랜 수립, 식량자급률 제고, 학교 과일간식 지원제도 도입, 가축질병 방역체계 강화, GAP·HACCP 등 예방적 안전관리 강화 등을 계획함
 - ▶ 누구나 살고 싶은 복지농촌 조성을 위해 통합적 지역개발 등 농촌뉴딜, 농촌 특화형 복지 확충, 사회적 경제 육성, 귀농·귀촌 활성화 등을 계획함
 - ▶ 또한, 농어업·농어촌특별위원회 설치, 농어업회의소 운영 활성화 지원, 지방 농산 통상·국제농업·남북협력, 현장농정 등 전달체계를 구축하고자 함

(3) 상위 계획 및 관련 계획의 검토

① 농촌·농업 및 식품산업 발전계획(2018~2022)

○ 계획의 범위

- ▶ 계획기간 : 2018년~2022년

○ 기본구상

- ▶ 농업인 소득·경영안전망의 촘촘한 확충
 - ‘사람 중심 농정’의 첫 걸음은 농업인이 가격·소득·경영에 대한 걱정 없이 농사짓는 여건을 마련하는 것으로, 농업인의 소득·경영안전망의 촘촘한 확충에 농정 우선순위
- ▶ 지속가능한 농식품산업 기반 강화
 - 농가인구 감소, 자본투자 확대의 어려움 등 농업 생산요소의 투입 증가에 의한 성장 한계에 대응하여 혁신역량을 갖춘 신규 인력의 진입, 농업의 외연 확대 등 농업혁신 생태계 조성에 주력
- ▶ 안전한 먹거리 공급체계 구축
 - 국민이 행복하고, 소비자가 농업·농촌·농업인의 가치에 대해 공감하는 먹거리 농정 실현을 위한 안심 먹거리정책을 추진
- ▶ 누구나 살고 싶은 복지농촌 조성
 - 국민 소득수준 향상, 환경·생태가치 선호 등 아름답고 깨끗한 농촌 환경에 대한 국민적 수요에 부응하여, 다양한 농촌 자원을 보전·활용하여 전 국민의 삶터·일터·쉼터로서 농촌을 조성
- ▶ 참여와 협력의 농정 추진체계 구축
 - 농정 변화를 농업인과 국민이 체감할 수 있고, 지역마다 창의적 농정을 추진하도록 참여와 협력의 농정 거버넌스를 구축

② 양주시 2025 중장기 종합발전계획(2017~2025)

○ 계획의 범위

- ▶ 계획기간 : 2017년~2025년(기준년도 2016년)
- ▶ 단기 사업전략 : 2017년~2019년
- ▶ 중기 전략구상 : 2020년~2022년
- ▶ 중장기 비전계획 : 2023년~2025년

○ 기본구상

- ▶ 경기북부 거점도시로 발전하기 위한 양주시의 역할 재정립
 - 경기북부 거점도시로 발전하기 위해 섬유, 패션, 전기·전자 등의 지식기반산업 클러스터 구축 및 신도시 배후의 일자리 창출을 위한 비전 및 전략 제시
- ▶ 문화의 경계를 넘어 다양성을 추구하는 문화·관광의 중심 양주시
 - 지역의 특수한 문화·관광자원 활용을 통해 지역 관광산업을 활성화하고, 이를 통해 양주시를 경기북부의 문화 및 여가활동 거점도시로 육성하기 위한 비전 및 전략 제시
- ▶ 도시와 농촌이 융복합된 품격있는 지역공동체 양주시
 - 생활권별 지역정체성 확립을 위해 신도시지역과 농촌지역의 기능을 체계적으로 연계하고, 광역 교통망 연결 및 철도 중심의 대중교통체계 구축을 위한 비전 및 전략 제시

2) 기본 관점

(1) 지역 역량 강화의 기본 관점

- 지역의 역량은 개인에 대한 교육만으로 강화하는 것이 아닌 학습과 토론의 문화적 풍토를 의식적으로 조성하고 장기간에 걸쳐 반복하면서 지속가능한 시스템을 구축하고자 함
 - ▶ 주민 개개인이 당면한 문제를 해결할 수 있는 역량
 - ▶ 다양한 사람, 조직 사이의 신뢰관계로 발현되는 무형의 역량
 - ▶ 외부의 자원을 동원하고 활용할 수 있는 네트워크 역량

(2) 농정거버넌스 구축의 기본 관점

- 농정 거버넌스는 농업·농촌을 발전시키기 위한 행정과 민간의 협력시스템을 구축하고자 함
 - ▶ 농업 생산과 가공, 유통, 서비스 영역의 전통적인 거버넌스
 - ▶ 마을, 권역, 읍면 등 농촌지역(공간) 개발을 위한 거버넌스
 - ▶ 교육, 문화, 복지, 환경 등 ‘삶의질 특별법’에서 다루는 영역의 거버넌스

5.2. 지역 현황 및 평가

1) 지역 역량 현황

(1) 농업·농촌 관련 교육 프로그램 현황

① 작목별 교육 프로그램(품목연구회 프로그램)

○ 목적

- ▶ 품목농업인연구회 경쟁력을 높이고 품목 수준별 과제교육을 통한 지도사업의 효율성과 전문성 제고
- ▶ 기술 중심에서 경영·마케팅 및 조직화 역량 향상

○ 연구회 현황

<표 2-5-1> 품목농업인연구회 운영 현황

연구회명	회원수	연구회명	회원수	연구회명	회원수
쌀	99	배	34	한돈	57
유가공	20	화훼	77	양봉	35
사이버	28	오이	16	농촌관광	44
콩	52	토마토	26	아로니아	15
버섯	23	곤충산업	25	블루베리	17
인삼	19	말산업	30	여주	15
딸기	29	꽃차	26	자연농업	18
애호박	33	한우	76	전통주	29
영양부추	20	양계	25	흑염소	26

27개회 914명

자료 : 양주시청 홈페이지 내 부서별공개자료실(기술지원과)

○ 교육 프로그램

<표 2-5-2> 품목연구회 교육 프로그램 현황

운영 프로그램	내 용
품목연구회 교육 및 홍보, 마케팅 기술지원	<ul style="list-style-type: none"> • 현장교육 및 연찬, 기술교육 실습지원 • 품목별연구회 농축산물 홍보, 마케팅 기술지원 등
품목연구회 학습활동 지원	<ul style="list-style-type: none"> • 영농현장 문제해결, 품질관리 및 가공 기술교육, 선진지 견학 • 브랜드 마케팅, 세법·회계 관리교육 등
품목연구회 역량강화 교육	<ul style="list-style-type: none"> • 품목연구조직 활성화 리더십 특강 • 업무연찬 및 선진지 우수사례 벤치마킹 등
양주 농축산물 홍보, 판매 지원	<ul style="list-style-type: none"> • 품목별 지역 우수농축산물 홍보 및 전시판매, 체험행사 등 지원

자료 : 양주시청 홈페이지 내 부서별공개자료실(기술지원과)

② 강소농 육성 지원

- 농업기술센터는 어려운 농업현실을 극복하고 농업 경쟁력을 갖추기 위해 ‘위기를 기회로’, ‘약점을 강점으로’ 바꾸는 강소농이 될 수 있도록 경영개선 실천교육과 역량강화 교육을 꾸준히 추진함
- 교육인원 : 20명
- 교육대상 : 경영진단 개선 교육 및 자료 제작, 농업인조직체 컨설팅 및 현장교육
- 교육내용 : 양주시 농업경영체 및 2011~8 강소농경영체(542호)
- 담당기관 : 기술지원과 경영특작팀

③ 도시농업전문가 양성

- 농업기술센터는 도시농업에 대한 수요 증가와 주말농장, 베란다원예, 상자텃밭, 스쿨가든과 같은 도시농업 사업이 확대됨에 따라 건강한 도시 문화 조성 및 도시와 농촌의 교류증진을 위해 도시농업전문가 양성과정 교육을 실시함
- 교육기간 : 매년 3월 ~ 5월 중 실시(매주 수요일·금요일, 총 20회)
- 교육시간 : 91시간(이론 50, 실습 41)
- 교육인원 : 20명 내외
- 교육내용 : 기초농업이론, 현장텃밭실습, 현장교육
- 교육장소 : 농촌테마공원(은현면 도하리 소재), 현지 등
- 주요내용
 - ▶ 도시농업 이해, 도시농업기술, 도시농업 프로그램 등
 - ▶ 현장실무 : 텃밭 재배실습, 현장교육
- ※ 교육비는 무료, 학생 자치활동비 6만원(자부담)
- 담당기관 : 농촌관광과 관광농업팀

○ 세부 일정표('19년 기준)

회차	일자	시 간		교육내용
계	20회		91	
1	3.20.(수)	13:30~14:00	0.5	개강식 및 과정안내
		14:00~15:00	1.0	도시농업의 이해
		15:00~17:30	2.5	도시농업 프로그램의 이해
2	3.22.(금)	13:30~16:00	2.5	도시농업과 리더십
		16:00~17:30	1.5	도시민과의 의사소통
3	3.27.(수)	13:30~15:30	2.0	도시농업법의 이해(마스터가드너 운영활동사례)
		15:30~17:30	2.0	도시농업 활동사례
4	3.29.(금)	13:30~17:30	4.0	토양의 이해
5	4. 3.(수)	13:30~17:30	4.0	도시농업 프로그램 개발 및 실습(1)
6	4. 5.(금)	13:30~17:30	4.0	도시농업 프로그램 개발 및 실습(2)
7	4.10.(수)	13:30~17:30	4.0	건강한 밥상(안전 먹거리)
8	4.12.(금)	13:30~15:30	2.0	종자의 중요성
		15:30~17:30	2.0	농기구 이해와 활용
9	4.17.(수)	13:30~17:30	2.0	친환경 농자재의 이용과 활용
		15:30~17:30	2.0	친환경 농자재 만들기
10	4.19.(금)	13:30~16:00	2.5	미생물을 활용한 안전한 농산물생산
		16:00~17:30	1.5	텃밭작물관리 강의 실습
11	4.24.(수)	13:30~16:00	2.5	도시텃밭의 유기순환농법
		16:00~17:30	1.5	텃밭작물관리 실습
12	4.26.(금)	13:30~16:00	2.5	정원의 이해 및 텃밭 설계
		16:00~17:30	1.5	
13	5. 1.(수)	13:30~16:00	2.5	채소 재배이론 및 병해충
		16:00~17:30	1.5	텃밭작물관리 실습
14	5. 3.(금)	09:00~17:00	8.0	도시농업 관련 현장교육(시흥시, 고양시)
15	5. 8.(수)	13:30~17:30	4.0	들풀의 이해
16	5.10.(금)	13:30~16:00	2.5	해로운 곤충과 유용한 곤충
		16:00~17:30	1.5	텃밭작물관리 실습
17	5.15.(수)	13:30~16:00	2.5	정원 과수재배
		16:00~17:30	1.5	텃밭작물관리 실습
18	5.17.(금)	13:30~16:00	2.5	정원 잔디식재 및 관리
		16:00~17:30	1.5	평 가
텃밭재배일지			6	정규과정 이외에 교육생 실습 포장에서 조별활동 후 경작일지 작성 제출
19	5.22.(수)	13:30~16:00	2.5	식물의 병·해충
		16:00~17:30	1.5	텃밭작물관리 실습
20	5.24.(금)	13:30~16:30	3.0	생활원에 이론 및 실습
		16:30~17:30	1.0	수료식

자료 : 농업기술센터 홈페이지

④ 사이버농업인 E-비즈니스

- 교육인원 : 20명
- 교육장소 : 농업기술센터 전산교육장
- 교육내용 : 블로그, 페이스북, 인스타그램, 네이버 TV와 유튜브 활용법
- 담당기관 : 기술지원과 경영특작팀
- 세부 일정표

회 차	제 목	내 용
1	블로그 기본	<ul style="list-style-type: none"> • 블로그 기본설정 • 이웃추가와 글쓰기 • 블로그 꾸미기
2	블로그 활용	<ul style="list-style-type: none"> • 스마트에디터 ONE • 키워드 • 상위노출 알고리즘
3	페이스북 기본	<ul style="list-style-type: none"> • 페이스북 계정 • 친구추가 • 프로필과 타임라인 • 페이스북 설정
4	페이스북 활용	<ul style="list-style-type: none"> • 공감하기 / 댓글달기 / 글쓰기 • 태그의 활용 • 페이스북 알고리즘
5	페이스북 그룹과 페이지	<ul style="list-style-type: none"> • 페이스북 그룹 • 페이스북 페이지
6	페이스북 이벤트와 광고	<ul style="list-style-type: none"> • 페이스북 이벤트의 활용 • 페이스북 광고 알고리즘
7	인스타그램	<ul style="list-style-type: none"> • 인스타그램의 이해 • 인스타그램 실습
8	네이버 TV와 유튜브	<ul style="list-style-type: none"> • 동영상채널의 이해 • 블로그 동영상과 네이버TV • 네이버TV, 유튜브 소개

자료 : 농업기술센터 홈페이지

⑤ 농촌체험지도사 교육

- 농업기술센터는 농촌관광의 새로운 가치를 창출하는 “농촌 창조인재” 양성으로 방문객들에게 보다 나은 서비스를 제공하고자 체험프로그램 기획 및 운영, 마을(농장)자원 소개, 마을(농장) 자원 홍보 등 도농교류와 농촌 체험관광을 전문적, 체계적으로 진행할 수 있는 전문가 수준의 농촌체험 지도사를 양성하고자 함
- 교육대상 : 농촌체험지도사 교육 희망자 20명 내외
- 교육기간 : 매년 1월 ~ 3월 중 실시(기간중 15회, 1회 6~7시간이내)
- 교육시간 : 90시간 이상(실습/현장학습 포함)
- 교육장소 : 양주시농업기술센터, 실습현장
- 교육내용 : 주제별 체험프로그램 기획운영, 농촌체험교육 교재개발, 안전교육, 현장교육 등
- 교육방법 : 강의, 토론, 실습, 견학
- 담당기관 : 농촌관광과 관광농업팀

⑥ 농업기계 교육

○ 목적

- 주요 농업기계 핵심기술 능력배양을 위한 농업기계 현장실무기술 교육으로 농업·농촌의 기계화영농을 선도할 전문 인력 양성
- 최신 농업기계 안전 운전 및 자가 정비기술, 안전교육 등을 통해 농업기계의 효율적 활용과 안전사고 예방

○ 과정명 : 농업기계 영농사양성반, 여성친화형 농업기계반, 농업기계 운전·정비반, 농업기계 방제기반

○ 교육기간 : 매년 3월 ~ 9월중

○ 교육대상 : 농업인 등(영농종사자, 여성농업인, 신규농업인, 교육희망자 등)

○ 교육장소 : 경기도농업기술원 경기농업기술교육센터 등

○ 모집인원 : 250명

- 농업기계 영농사양성반 90명(4기, 기당 20~25명)
- 여성친화형 농업기계반 60명(3기, 기당 20명)
- 농업기계 운전·정비반 40명(2기, 기당 20명)
- 농업기계 방제기반 60명(3기, 기당 20명)

○ 교육일정 및 내용('19년 기준)

구분	기수	일정	인원	교육내용
농업기계 영농사양성반	1기	3.25(월) ~ 3.29(금)	25명	<ul style="list-style-type: none"> • 교통안전교육 및 안전사고예방 교육 • 기종별 고장진단 및 점검정비 기술 • 농업기계 원리이해 등 기초지식 학습 • 농업기계 운전 및 농작업 실습 • 안전운전 시뮬레이터 가상 운전 실습
	2기	5.20(월) ~ 5.24(금)	20명	
	3기	7.8(월) ~ 7.12(금)	25명	
	4기	9.23(월) ~ 9.27(금)	20명	
여성친화형 농업기계반	1기	4.9(화)	20명	<ul style="list-style-type: none"> • 여성친화형 농업기계 운전 및 농작업 실습 • 기종별 취급요령 및 보관/관리 요령 • 교통안전교육 및 안전사고예방 교육 • 안전운전 시뮬레이터 가상 운전 실습
	2기	5.14(화)	20명	
	3기	6.11(화)	20명	
농업기계 운전·정비반	1기	4.18(목) ~ 4.19(금)	20명	<ul style="list-style-type: none"> • 주요 기종별 운전 및 농작업 실습 • 농업기계 고장진단 및 점검정비 기술 • 교통안전교육 및 안전사고예방 교육 • 안전운전 시뮬레이터 가상 운전 실습
	2기	6.27(목) ~ 6.28(금)	20명	
농업기계 방제기반	1기	4.25(목) ~ 4.26(금)	20명	<ul style="list-style-type: none"> • 방제기 구조원리 이해 및 운용기술 • 방제기 안전수칙 및 안전사고예방 교육 • 방제기 취급요령 및 방제실습 • 안전운전 시뮬레이터 가상 운전 실습
	2기	6.20(목) ~ 6.21(금)	20명	
	3기	7.25(목) ~ 7.26(금)	20명	

자료 : 농업기술센터 홈페이지

⑦ 농업인대학

○ 양주시BIO농업대학(원) 설립목적

- ▶ 21세기 양주농업을 이끌어갈 유능한 인재를 발굴, 집중교육하여 전문기술과 경영능력을 겸비한 『선진기술 농업』의 선도자로 양성하고자 함

○ 과 정 명

- ▶ 대 학 : 생활농업과, 소득작물과
- ▶ 대학원 : 농업경영과

○ 교육기간 : 매년 4월 ~ 11월 중(32주)

○ 교육대상 : 양주시민(농업인 우선선발)

○ 교육시간 : 100시간 이상

○ 교육요일 : 화요일, 수요일, 목요일

- ▶ 대 학 : 화요일(생활농업과), 목요일(소득작물과)
- ▶ 대학원 : 수요일(농업경영과)

○ 모집인원 : 90명(각 과정별 30명)

○ 담당기관 : 농촌관광과 기획교육팀

○ 과정별 교육내용

구분	평가방법	교육내용
생활농업과	전공과목(60%)	기초농업, 텃밭관리 및 실습, 농기계안전사용, 농산물가공 등
	교양과목(20%)	인문교양(양주바로알기), 농업세무법률, 응급처치 등
	현장교육 및 평가(20%)	현장학습, 평가(중간, 종합평가), 학생자치활동
소득작물과	전공과목(60%)	기초농업(토양학, 재배학, 농약학), 원예·과수·산채·양봉 등 지역특화작물 재배기술, 스마트농업, 수경재배, 농업미생물·클로렐라 활용, 농기계안전사용 등
	교양과목(20%)	인문교양(양주바로알기), 농업세무법률, 응급처치, 비즈니스전략 등
	현장교육 및 평가(20%)	현장학습, 평가(중간, 종합평가), 학생자치활동
농업경영과	전공과목(60%)	6차산업(소득작물, 농산물가공, 농촌관광), 경영컨설팅, 상품개발, 홍보 마케팅, 브랜드 디자인, 스토리텔링 전략, 농업경영, 농기계안전사용 등
	교양과목(20%)	인문교양(양주바로알기), 농업세무법률, 정보화교육, 응급처치 등
	현장교육 및 평가(20%)	현장학습, 평가(중간, 종합평가), 학생자치활동

(2) 평생학습 및 주민자치센터 프로그램 현황

① 옥정평생학습관 개관 및 운영

○ 사업목적 :

- ▶ 양주시 평생교육의 거점센터로 활용하여 관내 평생교육 시설의 체계적인 관리 및 동부권(옥정신도시) 시민을 위한 평생학습 환경 조성

○ 사업내용 :

- ▶ 사업위치 : 옥정동 145-1 A-3BL 행복주택 내 주민편의시설(사업규모 : 386.68㎡)
- ▶ 소요예산 : 244,146천원
- ▶ 사업내용 : 민주시민교육 및 평생교육 종사자(학습매니저, 코디네이터 등) 양성과정을 특성화하여 운영

○ 기대효과 :

- ▶ 동부권의 평생학습인프라 확충을 통해 학습욕구 충족
- ▶ 평생학습을 통한 지역공동체 조성 및 시민 행복지수 향상
- ▶ 양주시 평생학습관의 대표 학습관으로써 허브역할 부여

② 민주시민 교육 운영

○ 사업목적 : 「양주시 민주시민교육에 관한 조례안」 의원발의 (2018.9.12.), 민주시민교육의 확산

○ 사업내용 :

- ▶ 사업위치 : 옥정평생학습관(주축), 관내대학, 평생교육기관 등
- ▶ 사업규모 : 정규프로그램 편성 및 특강 진행
- ▶ 사업비 : 20,000천원
- ▶ 추진계획 :
 - 민주시민교육 기본계획 수립 : 2019. 3.
 - 시민홍보 및 교육생 모집 : 2019. 4. ~ 6.
 - 옥정평생학습관 프로그램에 민주시민교육 편성 : 2019. 7.~
 - 시민을 위한 민주시민교육 특강 운영 : 2019. 9월 중

○ 기대효과 :

- ▶ 민주시민에 대한 올바른 가치관을 함양하여 지역의 리더로서 개인이 갖추어야할 역량 개발

(3) 기타 분야별 및 계층별 교육 프로그램 현황

○ 기초농업기술교육(초중고생 농심교육)

- 지원대상 : 다문화가족, 초중고생
- 사업내용 : 초, 중등학교 농심함양 교육, 다문화가정 생활문화교육
- 담당기관 : 농촌관광과 기획교육팀

○ 농촌지도사 양성교육

- 지원대상 : 여성농업인
- 사업내용 : 특화품목 발굴을 위한 포도무인방제시설 현장교육
- 담당기관 : 농촌관광과 기획교육팀

(4) 공직자 교육 프로그램 현황

○ 농약허용물질목록관리제도(PLS) 보완 교육

- 교육목적 : PLS제도의 안정적인 정착을 위해 농업현장에서 예상되는 문제점과 대응방안을 모색하고자 함
- 교육일시 : 2018.09.17
- 교육대상 : 양주시 공직자 대상
- 교육장소 : 양주농업기술센터 대회의실
- 프로그램 내용
 - 한시적 농약 안정사용기준 설정
 - 비의도적 농약오염, 비산대책
 - 장기재배·저장 농산물 경과조치
 - 농업인 교육 강화와 판매관리인 전문성 제고

○ 인구정책 인식개선 교육

- 교육목적 : 저출산의 심각성에 대해 공감대를 형성하며 인구변화에 따른 위기를 극복하기 위한 지방자치단체와 공직자의 역할을 정립하고자 함
- 교육일시 : 2019.03.04
- 교육대상 : 양주시 김대순 부시장을 비롯한 150여명 직원 참석
- 강사진 : 인구정책연구센터 김수연 연구원
- 교육주제 : 인구변화에 대응하는 지자체 인구정책 방향
- 교육내용 : 한국의 연구현황과 전망, 한국의 미래를 결정하는 인구 현상, 중앙·지자체 인구정책 분석과 방향 등

2) 농정거버넌스 현황

(1) 행정내 협력체계 현황

- 양주시는 본청 1실, 5국, 24과, 의회, 2개의 직속기관, 2개의 사업소, 1읍 4면 6동으로 조직되어 있음



[그림 2-5-1] 양주시 행정조직 현황



[그림 2-5-2] 양주시 농업기술센터 행정조직 현황

(2) 양주시 농업·농촌 및 식품산업정책심의회 운영현황 및 실적

○ 양주시의 농업·농촌 및 식품산업정책심의회는 양주시농정심의분과위원회, 양주시농업산·학협동심의회로 구성되어있음

<표 2-5-3> 지방자치단체 위원회 운영현황

담당 부서	위원회명	설치근거	주요기능
농업정책과	양주시 농업농촌 및 식품산업정책심의회 농정심의분과위원회	양주시 농업·농촌 및 식품산업정책심의회 운영규칙 (규칙 제286호)	<ul style="list-style-type: none"> 농어업·농어촌 및 식품산업 기본법 제15조에 따른 농어업·농어촌 및 식품산업 농촌발전계획 수립 및 변경에 관한 사항 농업농촌 발전을 위한 정책방향에 관한사항 농업인의 소득안정 및 복리증진에 관한 사항 농림축산사업 예산신청 심의의결 농업경영체 육성 및 지원에 관한 법률 제10조에 따른 농업경영인 등의 농업인력의 육성지도에 관한 사항 등
농촌관광과	양주시 농업농촌 및 식품산업정책심의회 농업산·학협동심의 분과위원회	양주시 농업·농촌 및 식품산업정책심의회 운영규칙 (규칙 제286호)	<ul style="list-style-type: none"> 지역농업 육성을 위한 농촌지도 사업 및 농업기술개발과제의 선정·개발 및 보급에 관한 사항 지역안에서 농촌진흥업무를 관장하는 국가·지방자치단체의 기관과 제2조의 2 규정에 의한 농업단체와의 사업추진 협력 및 지원 등에 관한 사항

자료 : 양주시 내부자료

<표 2-5-4> 지방자치단체 회의개최 현황

위원회명	2016년		2017년		2018년	
	운영횟수 (회)	출석률 (%)	운영횟수 (회)	출석률 (%)	운영횟수 (회)	출석률 (%)
총계	16	96	16	89	18	90
양주시 농업농촌및식품산업정책심의회 농정심의분과위원회	8	100	11	93	12	88
양주시 농업농촌및식품산업정책심의회 농업산·학협동심의분과위원회	8	92	5	85	6	91

자료 : 양주시 내부자료

3) 지역 의견 조사

- 각종 자료조사만이 아니라 지역사회 주민 및 단체, 공무원 등의 의식 조사를 통해 지역역량 및 농정 거버넌스에 대한 현황과 문제점, 과제 등을 도출함
- 위에서 조사된 객관적 자료를 지역사회와 공유하면서 설문조사와 그룹인터뷰, 지역 토론회 등을 통해 적어도 다음 측면에 대해서 파악함
- 기존 교육의 내용과 방식에 대한 평가, 신규 교육 수요에 대한 파악
- 특히 교육 방법론의 개선방법에 대한 파악
- 지역 역량 및 농정 거버넌스 현황 점검
 - 주민 및 공무원 설문조사 결과
 - 그룹인터뷰 결과
 - 지역 토론회 개최 결과

5.3. 목표 및 주요 과제, 추진체계

1) 목표 설정 및 과제 도출 과정

(1) 추진 과정

- 지역 역량을 강화하고 농정 거버넌스를 구축하고자 양주시 지역 여건 분석을 통해 지역특성에 부합한 계획 수립함

(2) 주요 논쟁점과 합의 과정

- 지역 역량 강화 및 농정 거버넌스 구축 관련 논란이 되었던 쟁점, 토론, 합의과정은 없음

2) 목표 달성을 위한 주요 사업

(1) 지역역량 강화를 위한 주요 사업

① 농업·농촌 관련 교육 프로그램 운영

- 작목별 교육 프로그램(품목연구회 프로그램)
- 강소농 육성 지원
- 도시농업전문가 양성
- 사이버농업인 E-비즈니스
- 농촌체험지도사 교육
- 농업기계 교육
- 농업인대학

② 평생학습 및 주민자치센터 프로그램 운영

- 옥정평생학습관 개관 및 운영
- 민주시민 교육 운영

③ 기타 분야별 계층별 교육프로그램 운영

- 기초농업기술교육
- 농촌지도사 양성교육

④ 그 외 공직자 교육 등

- 농약허용물질목록관리제도(PLS) 보완 교육
- 인구정책 인식개선 교육
- 그 밖에 농업·농촌 및 식품산업 발전계획 관련 사업을 시행함에 있어 필요한 교육 등

(2) 농정 거버넌스 구축을 위한 주요 사업

- 양주시는 농업·농촌 및 식품산업 발전계획 중장기발전 전략 수립을 위해 사업기획 추진단을 구성하여 초기부터 주민의견수렴, 전문가 자문, 계획 수립 및 신청 등의 절차에 의해 사업을 추진할 계획에 있음

3) 목표 달성을 추진체계 정비계획

(1) 추진주체 정비

- 농업인
 - ▶ 지역 농업인에 대한 대표성을 확보함과 동시에 보편적인 이익을 위해 노력
 - ▶ 교육 및 훈련 등을 통해 농정 거버넌스 시스템 목적에 부합할 수 있는 전문성 및 역량 강화
 - ▶ 농정 형성 과정에 참여함에 따라 발생하는 결과에 대한 책임 공유
- 관련 공무원
 - ▶ 농정 거버넌스 시스템의 필요성에 대한 이해와 함께 충분한 토론 및 검토과정이 필요
 - ▶ 민간 농어민단체를 농정협력 파트너로 인정
 - ▶ 농정 거버넌스 시스템의 정착단계까지 담당 공무원의 이해와 협조
- 단체장
 - ▶ 독단적인 의사결정이 아닌 농어민단체와의 협의를 통한 의사결정수용
 - ▶ 농정 거버넌스 시스템의 성공적인 정착을 위한 행정환경 및 제도적 장치 확립
 - ▶ 지역 농정 거버넌스 시스템의 운영이 실질적이고 효과적으로 이루어질 수 있도록 행정적, 제도적 장치 마련을 위해 중앙정부와 협조

(2) 상설 공간 지정 및 운영 계획

- 양주시는 농업기술센터를 통해 전문농업인교육, 작목별 농업인 실용교육, 농업인정보화교육 등 교육대상별 평생교육 체계를 확립하고 프로그램을 추진 및 운영하고 있어 별도의 상설 공간 지정 및 운영 계획은 필요없음

5.4. 주요 사업별 세부계획

1) 행정시스템 정비계획

(1) 행정내 관련 부서와의 업무 협조체계(총괄)

- 농정조직 및 사업의 증가에 따라 부서 간 협조체계 구축의 필요성이 증대되어지고 있으며, 부서 간 업무협조로 정보, 자료 공유 등 행정적 절차의 간소화를 통해 조직 증가 등에 따른 현상에 대응하고자 함
- 업무협조를 요청함에 있어서는 그 취지, 추진계획, 예상효과, 배경 등 해당업무 협조사항에 대한 이해를 도울 수 있는 관계 자료를 첨부하여 실행

<표 2-5-5> 주요 정책별 추진 행정시스템

정책 분야	주무 부서	협조부서	주요 업무분장
지역역량 강화	농업 정책과	농정팀	<ul style="list-style-type: none"> • 청년 농업인 영농정착 지원 사업 • 청년 농업인 영농정착 지원사업 선발운영 • 후계농업경영인 육성 • 경기북부 양주, 연천, 동두천 한마음대회 • 한국농업경영인 경기도대회 참가 지원 • 귀농 농업창업 및 주택구입지원사업 대상자 선정심사위원회 운영
			기획교육팀
	생활개선팀	<ul style="list-style-type: none"> • 생활개선회 육성 • 농촌지도자 현장애로기술 사업지원 • 농업인 학습단체 교육운영 지원 • 농촌지도자 능력개발 • 농업인 학습단체 육성 • 4-H육성지원 • 농촌진흥사업 현장 기술지도 활동 지원 • 농촌지도사업 홍보 	
기술 지원과	경영특작팀	<ul style="list-style-type: none"> • 지역특화농업기술정보화인력지원 • 강소농 육성 지원 • 사이버농업인 e-비즈니스 소득 창출 지원 • 농업경영체 육성 • 품목별 농업인 연구모임체 육성 	
로컬푸드 및 6차 산업화	농업 정책과	농산물 마케팅팀	<ul style="list-style-type: none"> • 로컬푸드 직매장 포장재 지원사업 • 로컬푸드 연중생산체계 구축
		친환경농업팀	<ul style="list-style-type: none"> • 원예분야 ICT융복합지원
	기술 지원과	원예작물팀	<ul style="list-style-type: none"> • 원예 새기술 보급

(2) 지자체 핵심사업의 행정시스템 정비

- 양주시 추진하는 핵심사업을 우선적으로 선정하여 세부적인 행정 추진 시스템을 제시할 필요가 있음
- 사업의 효과적인 추진을 위해 사업 기간을 고려하여 단기·중기·장기로 구분하여 단계별 계획 추진

(3) 보조사업 지원 방법론 개선을 통한 지역 역량 강화 계획

- 민간 주체 양성 계획 : 농촌형 인큐베이팅 관점, ASP 모델의 응용
 - 지역 인재와 전문 그룹이 부족한 농촌 현실에서 지역 역량을 총량적으로 강화하기 위해서는 인큐베이팅 관점에서 행정이 의식적으로 접근하는 것이 필요
- 농촌형 인큐베이팅이라 하는 민간(그룹)과의 대등한 협력관계, 긴장된 균형관계를 유지하는 방식으로 신활력사업에서 강조한 ASP모델을 응용한 PAS방식이 있음
 - 행정 예산과 사업(Program)을 활용하여 지역 인재(Actor)를 발굴하고 전문그룹을 육성하며 민관협력의 시스템(System)을 구축하자는 관점으로, 농촌 지역에서 새로운 움직임의 출발점이 대개 행정에서 출발함에 주목한 전략이고, 아픈 근육통에 파스를 붙여 통증을 해결하듯이 외우기 쉽도록 파스(PAS) 방식이라 이름붙임
 - 행정기관에서 마을만들기 전담팀을 신설하고 계약직 공무원 채용, 순환보직제 제한, 관련 부서 협조회의 개최 등을 통해 전문성을 축적하면서 민간의 신뢰감을 형성함
 - 행정과 주민 사이를 이어주고 부족한 전문성을 지원할 수 있는 중간지원조직을 최대한 많이 설립
 - 주민 스스로 실천하고 책임지는 문화 풍토를 조성



[그림 2-5-3] PAS 시스템 개요

○ 연구용역 및 교육 컨설팅을 통한 개선 계획

- ▶ 연구용역 및 교육 컨설팅과 같은 단위사업별 외부용역을 시행하기 전 타 지자체 선진사례를 충분히 학습하여, 계획의 범위, 달성하고자 하는 목적을 충분히 이해하여, 양주시 실정에 맞는 계획과 사업이 추진되도록 함
- ▶ 무분별한 수의계약은 지양하고 자격요건과 관련분야의 전문성이 충분한 민간업체의 선정이 중요하며, 제안입찰 등의 과정에서 지역주민이 참가하는 방식도 도입을 검토할 필요가 있음

○ 중간지원조직 설립 및 활용 계획

- ▶ 마을만들기, 사회적기업, 마을기업, 협동조합 등 새로운 정책 분야일수록 민간 중간지원조직의 역할이 강조되어지고 있어 아래와 같은 중간지원 조직과의 협력 네트워크를 구축 하고 민간 스스로 자립할 수 있는 기반을 조성하여야 하며, 이를 위한 정책적인 지원 필요
- ▶ 중간지원조직 현황

<표 2-5-6> 양주시 사회적기업 현황(2019.01.07.기준)

기관명	사회 서비스 분야	주된목적	사업내용	주소
내일사회적협동조합	기타	일자리제공형	장애인 직업재활 및 문구류포장	경기도 양주시 평화로 1285
땅끝글로벌미션	기타	일자리제공형	카페 운영	경기도 양주시 평화로1435번길 37
사회적협동조합 지심	기타	일자리제공형	가구,조명기구 생산 및 판매	경기도 양주시 광적면 부흥로 847, 319호
세움 주식회사	청소	일자리제공형	청소용역	경기도 양주시 평화로 1768, 2층 (회정동)
(주)고려진공안전	기타	일자리제공형	도로안전용품 제작 및 시공	경기도 양주시 백석읍 연곡로 201-2
(주)구츠	기타	일자리제공형	정수기 판매 및 유지관리	경기도 양주시 율정로 247번길 79-6(율정동)
(주)굿데이크리닝서비스	청소	일자리제공형	청소용역 및 청소용품 판매	경기도 양주시 백석읍 부흥로 1172-3
(주)늘빛	청소	일자리제공형	비닐류 제조 및 판매	경기도 양주시 광적면 부흥로 231번길 127
주식회사 매직박스	기타	일자리제공형	어린이완구 및 팝업북 제작	경기도 양주시 여하고개로132번길 122-26, A동(삼송동)
에이블투어(주)	예술·관광	기타형	장애인 여행업	경기도 양주시 고읍남로 39번길 131-27, 1층(광사동)
주식회사북부친환경상품지원센터	환경	기타형	친환경인증 생활용품 홍보 및 유통	경기도 양주시 광적면 부흥로 862, 공구상가 3동 1층 5호
(주)울하모니	보육	사회서비스 제공형	바우처사업(아동정서 발달서비스)	경기도 양주시 평화로 1416번길 45-16

자료 : 공공데이터포털 홈페이지 참고

<표 2-5-7> 양주시 마을기업 현황(2018.08.20.기준)

기관명	법인 형태	회원수	목적사업	주소
양주초록지기정보화 마을	기타	40	전통 손두부, 아로니아 가공 판매 및 농촌체험 운영	경기도 양주시 남면 양연로 173번길 26
농업회사법인주식회사 들안에행복	주식회사	11	친환경 농산물 가공 및 판매	경기도 양주시 남면 감악산로 183
천생연분마을 영농조합법인	영농조합	33	백련가공 판매 및 농촌체험 운영	경기도 양주시 장흥면 일영로 502번길 105
영농조합법인 겨레메기마을기업	영농조합	35	전통 장류(된장, 고추장, 간장 등) 제조 및 곤충 가공	경기도 양주시 백석읍 권율로 1398번길 26
비암팜스테이협동조합	협동조합	10	메주, 한과 등 생산 판매 및 농촌체험 운영	경기도 양주시 광적면 부흥로21번길 1
장흥대박협동조합	협동조합	17	자연체험학습, 농산물 판매	경기도 양주시 장흥면 권율로 103-1
노야산식품협동조합	협동조합	29	김장용 절임배추 및 만두 소주재료 가공, 김치만들기 체험 등	경기도 양주시 광적면 부흥로 172

자료 : 공공데이터포털 홈페이지 참고

2) 지역리더 양성(교육) 추진계획

(1) 지역리더 양성의 기본방향 설정

- 지역특성에 맞는 역량강화 계획 수립하여 단계별 지원사업에 반영
 - 마을의 자원과 마을 주민의 사업역량을 사전에 파악하고, 주민·전문가가 함께하는 현장포럼을 통하여 사업 방향을 설정하도록 지원함
 - 지역리더 및 마을주민 사업역량을 높이기 위하여 일반농산어촌개발 및 색깔있는 마을만들기 육성 기본정책, 실무 중심 교육을 실시하여 사업계획 수립 및 실행의 역량을 제고함
 - 농촌지역개발 관련 담당공무원의 교육을 통한 핵심 전문인력 육성
 - 소규모 자체사업으로 마을 역량·경험의 축적으로 주민주도 상향식 농촌개발 성공 기틀 마련
- 지역내 주민 교육전문가 양성 및 전문단체 육성
 - 전문농업인 육성, 농업 법인경영체 육성
- 귀농귀촌, 도시민 (인재) 유치
 - 청년 농업인 영농정착 지원, 후계농업경영인 육성, 귀농 농업창업 및 주택구입지원 등

(2) 공무원 역량 강화 계획

○ 농촌 계획 전문가 양성계획

- ▶ 농업인들의 농가소득 증대 및 경영능력 향상을 위하여 농촌 계획 전문가(농촌 관광 전문가)양성교육을 필요로 함

○ 농업 직렬 공무원의 전문성 강화계획

- ▶ 농업 직렬 공무원 역량강화 : 분야별 농가 현장실습 교육 추진 및 농업기술 매뉴얼화로 정보공유

○ 공무원 역량 강화 주요 사업계획

- ▶ 사회적 가치 확산을 위한 『열린혁신 감동365』 추진
 - 목표 : 사회적 가치 중심의 시정운영을 통한 시민이 주인인 감동양주 실현
 - 전략 : 시민중심 지속 가능한 지역공동체 혁신 역량강화사업
 - 사회적 가치 역량강화 교육, 시민중심 정책 디자인 워크숍, 사회적 가치 성과 공유대회, 실적 평가 및 인센티브 추진
- ▶ 민원서비스 역량강화 및 근무여건 개선
 - 목표 : 민원담당 공무원의 사기진작 및 힐링교육을 통한 민원서비스의 질 향상
 - 전략 1 : 민원처리 마일리지제 운영
 - 2019년 상하반기 2회 실시(개인 및 우수부서 시상)
 - 전략 2 : 민원담당 공무원 힐링교육 운영
 - 민원담당 직원 40명 대상으로 업무 스트레스에 대한 자기 진단 및 치유방법 교육실시 (1일 7시간)
 - 전략 3 : 마음이 따뜻해지는 ‘힐링데이’ 운영
 - 민원담당 직원 중 개인상담 희망자를 대상으로 정신적 스트레스해소를 위한 정기 상담 실시(양주시 정신건강복지센터 이용)

(3) 농업인 리더 양성 계획

○ 농업 품목별 리더 양성: 전통적인 리더

▶ 작목별 농업인 실용교육

- 사업목적 : 양주지역 주요품목에 대한 영농시기별 생산, 유통, 가공, 경영 등 전문교육을 통한 농축산물의 경쟁력 향상과 부가가치 향상
- 사업내용 : 작목별 전문교육 강사비, 차량임차비, 실습재료비, 현장교육
- 사업대상 및 지원기준 : 품목별 농업인

➤ 양주농업을 이끌어갈 인재 육성

- 사업목적 : 양주농업 특화 발전에 필요한 품목별 장기 기술교육으로 합리적인 농장경영 및 과학영농 실천능력을 갖춘 전문농업경영인으로 육성하여 지역농업 발전에 기여
- 사업내용 :
 - BIO농업대학원(1개과 30명) 강사비, 차량임차, 현장교육, 사물함 및 옷장구입
 - BIO농업대학 졸업생 추수교육(100명) : 강사비, 차량임차, 현장교육
- 사업대상 및 지원기준 : BIO농업대학원(BIO농업대학원 입학생 및 BIO농업대학 졸업생)

➤ 농업인대학(시군센터) 운영 지원

- 사업목적 : 21세기 양주농업을 이끌어갈 유능한 인재를 발굴·집중 교육하여 전문기술과 경영능력을 겸비한 선진기술 농업의 선도자로 양성
- 사업내용 : BIO농업대학(2개과 60명) 운영 지원
- 사업대상 및 지원기준 : 양주시 거주 농업인 및 교육 희망자

(4) 도시민 인재 유치(귀농귀촌인 지원) 계획

○ 청년 농업인 영농정착 지원 사업

- 사업목적 : 청년농업인에게 영농 초기 생활안정 자금을 지급하여 영농 집중도를 높이고 조기 영농정착 및 성장 지원
- 사업내용 : 독립경영 1년차와 전년도 소득이 일정액 미만인 2~3년차는 월 100만원 지급
- 사업대상 및 지원기준 : 만 40세 미만, 영농경력 3년 이하의 청년농업인 중 영농의지가 큰 농업인 선발 지원
- 소요예산

구분	2019년	2020년	2021년	2022년	2023년	합계
국비	75.6	75.6	75.6	75.6	75.6	378
도비	9.72	9.72	9.72	9.72	9.72	48.6
시비	22.68	22.68	22.68	22.68	22.68	113.4
융자						
자담						
합계	108	108	108	108	108	540

○ 귀농 농업창업 및 주택구입지원사업 대상자 선정심사위원회 운영

- ▶ 사업목적 : 귀농 농업창업 및 주택구입 지원사업 대상자 선정심사위원회 구성·운영을 통한 귀농을 희망하는 도시민이 안정적으로 농촌에 정착할 수 있도록 농업창업 및 주거공간 마련을 지원함으로써 신규 농업 인력으로 육성하고, 농업·농촌 및 식품산업의 활력 증진
- ▶ 사업내용 : 귀농 농업창업 및 주택구입 지원사업 대상자 선정심사위원회 위원 수당지급
- ▶ 사업대상 및 지원기준 : 귀농 농업창업 및 주택구입 지원사업 대상자 선정심사위원회 위원
- ▶ 소요예산

구분	2019년	2020년	2021년	2022년	2023년	합계
국비						
도비						
시비	3	3	3	3	3	15
융자						
자담						
합계	3	3	3	3	3	15

3) 농정거버넌스 구축 계획

(1) 농정 거버넌스 구축 전략

- 양주시는 자립적인 농정 참여를 통한 의사결정 및 정책 실현을 실현하고자 주민리더 양성과 전문가, 지역 단체를 조직하여 거버넌스 구조를 만들고자 함
- 농업·농촌 및 식품산업 발전계획 수립 및 시행 과정 중 농어민의 의견을 반영을 위해 중간지원조직(사회적기업, 마을기업 등)의 역할을 강화하고 주민의 역량강화 프로그램을 추진
- 농어민의 충분한 의견수렴을 위해 참여기회를 확대하고 주체별 전문성 강화를 위한 지속적인 교육프로그램을 추진을 통해 양주시의 농업·농촌 지역발전을 이루고자 함

(2) 주요 사업 및 추진 계획

○ 농정심의회 구성 및 운영 개혁

- ▶ 의사와 판단을 결정하여 외부에 표시하는 권한을 가진 성격의 위원회로서 다음과 같이 구성되어 있음

<표 2-5-8> 양주시 위원회 구성형태 및 회의개최 현황

위원회명	구성형태(명)							회의개최 횟수(회)								
	총위원수			여성위원수			지방 의원수	2016년			2017년			2018년		
	계	당 연 직	위 촉 직	계	당 연 직	위 촉 직		계	서 면	대 면	계	서 면	대 면	계	서 면	대 면
총계	19	2	17	7	0	7	0	16	9	7	16	8	8	18	10	8
당연직 (위원장, 부위원장)	2	2	0	0	0	0	0	해 당 없 음								
양주시 농업농촌및 식품산업정책심의회 농정심의분과위원회	8	0	8	3	0	3	0	8	2	6	11	4	7	12	5	7
양주시 농업농촌및 식품산업정책심의회 농업산·학협동심의 분과위원회	9	0	9	4	0	4	0	8	7	1	5	4	1	6	5	1

자료 : 양주시 내부자료

4) 종합 및 추진 일정

(1) 추진일정

<표 2-5-9> 양주시 지역역량강화 추진일정 계획

구분	2019	2020	2021	2022	2023
전문농업인 육성					
농업 법인경영체 육성					
청년 농업인 영농정착 지원					
후계농업경영인 육성					
귀농 농업창업 및 주택구입지원					
사회적 가치 확산을 위한 『열린혁신 감동365』 추진 (사회적 가치 역량강화 교육, 시민중심 정책 디자인 워크숍, 사회적 가치 성과 공유대회, 실적 평가 및 인센티브 추진)					
민원처리 마일리지제 운영					
민원담당 공무원 힐링교육 운영					
마음이 따뜻해지는 '힐링데이' 운영					
작목별 농업인 실용교육					
양주농업을 이끌어갈 인재 육성					
농업인대학(시군센터) 운영 지원					
청년 농업인 영농정착 지원 사업					
귀농 농업창업 및 주택구입지원					

III

실행 및 관리 계획

1. 투자 및 자원조달 계획
2. 관리 및 운영계획

I 투자 및 재원조달 계획

1.1. 재정현황의 분석

1) 세입규모의 변화 추이

○ 양주시 세입규모는 2016년 이후 급격히 증가함에 따라 2014년 대비 2018년 증가율이 25.2%임. 특히 지방세의 증가율이 131.5%로 가장 높은 것으로 나타남

<표 3-1-1> 양주시 세입재원별 연도별 현황

(단위 : 백만원, %)

세입재원별	2014년		2015년		2016년		2017년		2018년	
	백만원	비중	백만원	비중	백만원	비중	백만원	비중	백만원	비중
합계	639,614	100	642,376	100	575,304	100	625,469	100	800,990	100
지방세	109,310	17.09	111,680	17.39	115,041	20	126,490	20.22	145,194	18.13
세외수입	127,565	19.94	87,281	13.59	94,991	16.51	77,334	12.36	99,470	12.42
지방교부세	111,671	17.46	114,769	17.87	111,500	19.38	121,016	19.35	158,396	19.77
조정교부금·재정보전금	31,742	4.96	46,304	7.21	33,917	5.9	39,209	6.27	73,476	9.17
보조금	165,102	25.81	189,204	29.45	153,992	26.77	178,056	28.47	233,201	29.11
보전수입등 및내부거래	94,225	14.73	93,138	14.5	65,863	11.45	83,364	13.33	91,254	11.39

자료 : 양주시 각 연도별 일반 및 특별회계 세입·세출 제3회 혹은 제4회 추가경정예산서

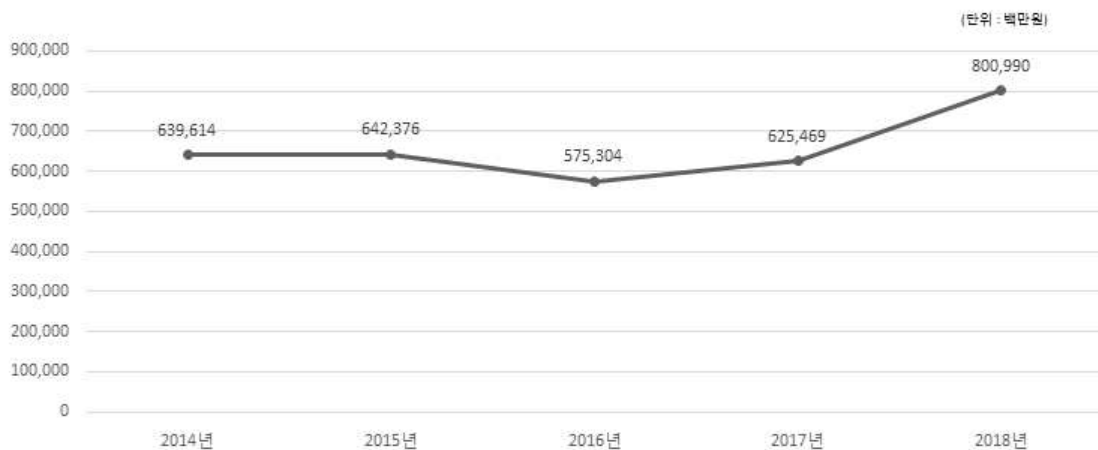

[그림 3-1-1] 양주시 세입재원 추이

2) 세출규모의 변화 추이

- 양주시 세출규모는 2016년 이후 급격히 증가함에 따라 2014년 대비 2018년 증가율은 25.2%임. 또한, 국토·지역개발과 보건 분야는 각각 175.1%, 70.2%로 가장 높은 증가율을 나타낸 반면, 공공질서·안전 분야는 53.1% 감소한 것으로 나타남

<표 3-1-2> 양주시 세출규모 분야별 연도별 현황

(단위 : 백만원, %)

세입재원별	2014년		2015년		2016년		2017년		2018년	
	백만원	비중	백만원	비중	백만원	비중	백만원	비중	백만원	비중
합계	639,614	100	642,376	100	575,304	100	625,469	100	800,990	100
일반공공행정	40,309	6.3	43,464	6.77	46,278	8.04	43,380	6.94	46,830	5.85
공공질서·안전	8,303	1.3	5,091	0.79	2,270	0.39	2,626	0.42	3,891	0.49
교육	9,167	1.43	8,458	1.32	8,579	1.49	11,104	1.78	11,321	1.41
문화 및 관광	25,344	3.96	28,880	4.5	20,313	3.53	29,507	4.72	34,245	4.28
환경보호	192,902	30.16	165,318	25.74	138,833	24.13	154,145	24.64	167,829	20.95
사회복지	139,267	21.77	155,753	24.25	147,478	25.63	156,273	24.98	210,974	26.34
보건	7,315	1.14	7,564	1.18	7,693	1.34	8,689	1.39	12,447	1.55
농림해양수산	28,383	4.44	35,847	5.58	39,266	6.83	24,962	3.99	39,765	4.96
산업·중소기업	11,104	1.74	12,511	1.95	5,850	1.02	11,173	1.79	18,038	2.25
수송 및 교통	82,989	12.97	58,471	9.1	60,633	10.54	52,677	8.42	97,103	12.12
국토·지역개발	27,801	4.35	28,270	4.4	29,493	5.13	39,261	6.28	76,485	9.55
예비비	11,672	1.82	21,877	3.41	5,590	0.97	8,431	1.35	9,045	1.13
기타	55,058	8.61	70,871	11.03	63,028	10.96	83,242	13.31	73,016	9.12

자료 : 양주시 각 연도별 일반 및 특별회계 세입·세출 제3회 혹은 제4회 추가경정예산서

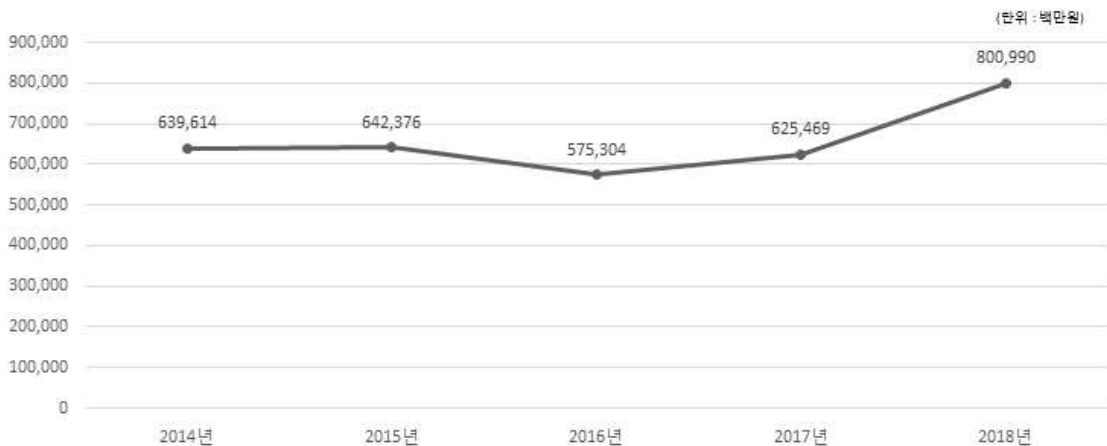

[그림 3-1-2] 양주시 세출재원 추이

3) 재정지표의 변화 추이

(1) 재정자립도

○ 재정자립도란 스스로 살림을 꾸릴 수 있는 능력을 나타내는 지표임. 재정자립도가 100%에 가까울수록 재정운영의 자립능력은 우수하며, 2018년도 양주시의 당초예산 기준 재정자립도는 개편전 기준 35.30%(개편후 32.97%)임

- ▶ 양주시는 유사단체에 비해 재정자립도가 높고 2016년도에는 공유재산 매각 수입, 2017년도에는 U-city사업 추진을 위한 LH협약금 100억 원 부담으로 일시적인 증가를 보였으며 2018년도에도 양주신도시 신규입주에 따른 주민세, 자동차세, 담배소비세 등 지방소득세 증가 추세와 더불어 체납징수율 향상 등으로 자체수입 연도별 꾸준히 상승할 것으로 보여짐

<표 3-1-3> 양주시 재정자립도 현황(2018.12.31.기준)

(단위 : 백만원, %)

재정자립도 (B/A)	세입 합계 (A=B+C+D+E)	자체세입 (B)	이전재원 (C)	지방채 (D)	보전수입 등 및 내부거래(E)
35.30 (32.97)	558,426 (558,426)	197,112 (184,093)	361,314 (361,314)	0	0 (13,019)

주 1) 당초예산 일반회계기준, ()는 2014년 세입과목 개편으로 자료 : 2018년 양주시 지방재정공시
잉여금, 이월금, 전입금, 예탁·예수금 등이 세외수입에서 제외된 값(개편후)임

- 2) 자체세입 : 지방세(지방교육세 제외) + 세외수입
- 3) 이전재원 : 지방교부세 + 조정교부금 등 + 보조금

<표 3-1-4> 양주시 재정자립도 연도별 현황

(단위 : %)

구분	2014년	2015년	2016년	2017년	2018년
당초예산	33.74 (30.88)	34.47 (30.68)	38.94 (33.81)	38.09 (33.15)	35.30 (32.97)

자료 : 2018년 양주시 지방재정공시

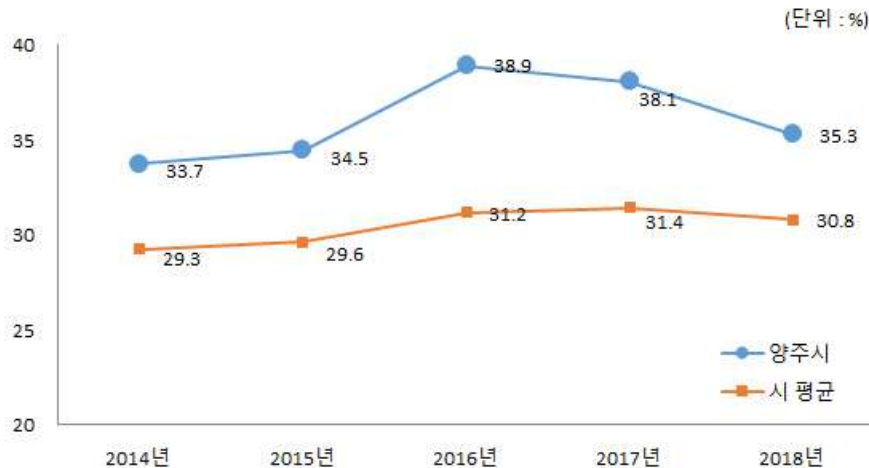

[그림 3-1-3] 유사 지방자치단체와 재정자립도(당초예산) 비교

(2) 재정자주도

○ 재정자주도란 전체 세입에서 용처를 자율적으로 정하고 집행할 수 있는 재원의 비율을 의미함. 재정자주도가 100%에 가까울수록 재정운용의 자율성도 좋다는 의미이며 2018년도 양주시의 당초예산 기준 재정자주도는 개편전 기준 67.53%(개편후 65.20%)임

- ▶ 양주시 재정자주도는 자체수입의 증가와 함께 지방교부세와 조정교부금 확보를 위해 자구적인 노력으로 연도별 꾸준히 상승하고 있음. 2017년 대비 2018년 자주도가 하락한 것으로 보여지는 이유는, 이전재원인 국도비가 2018년 본예산의 32%로 전년대비 4%상승하였으며, 이는 전액 도비 지원되는 누리과정 예산이 최근 2년간 본예산에 지원되지 않았지만, 2018년 본예산에 118억 원 편성하였고, 일자리 관련 예산과 복지 분야 예산의 전반적인 증가세로 210억 원 증가 한 것이 요인으로 판단됨

<표 3-1-5> 양주시 재정자주도 현황(2018.12.31.기준)

(단위 : 백만원, %)

재정자주도 (B/A)	세입 합계 (A=B+C+D+E)	자주재원 (B)	보조금 (C)	지방채 (D)	보전수입 등 및 내부거래(E)
67.53 (65.20)	558,426 (558,426)	377,104 (364,085)	181,322 (181,322)	0	0 (13,019)

주 1) 당초예산 일반회계기준, ()는 2014년 세입과목 개편으로 자료 : 2018년 양주시 지방재정공시
 잉여금, 이월금, 전입금, 예탁·예수금 등이 세외수입에서 제외된 값(개편후)임
 2) 자주재원 : 자체세입 + 지방교부세 + 조정교부금 등

<표 3-1-6> 양주시 재정자주도 연도별 현황

(단위 : %)

구분	2014년	2015년	2016년	2017년	2018년
당초예산	64.68 (61.82)	65.74 (61.95)	70.02 (64.89)	71.01 (66.08)	67.53 (65.20)

자료 : 2018년 양주시 지방재정공시

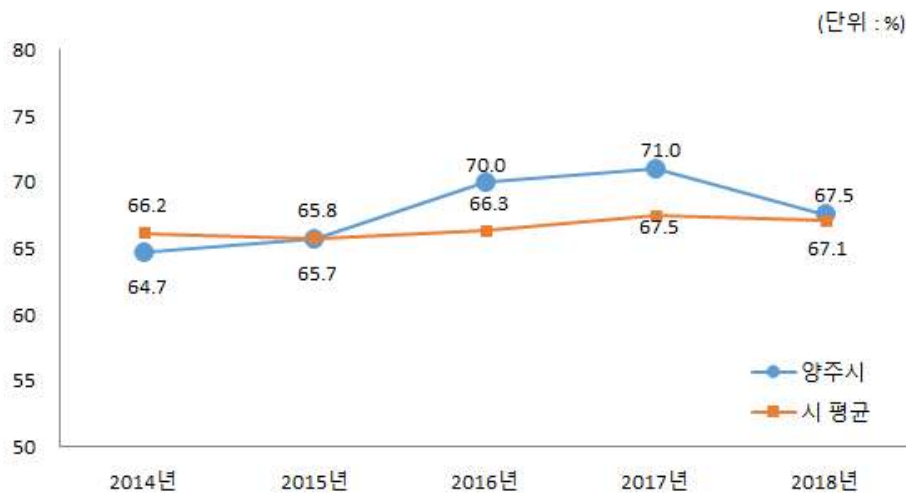

[그림 3-1-4] 유사 지방자치단체와 재정자주도(당초예산) 비교

(3) 통합재정수지

○ 양주시 통합재정수지규모는 653,880백만원임

▶ 통합재정수지란 당해연도의 일반회계, 특별회계, 기금을 모두 포괄한 수지로서 회계-기금간 내부거래 및 차입, 채무상환 등 보전거래를 제외한 순수한 재정 수입에서 순수한 재정지출을 차감한 수치를 의미함. 다만, 예산기준 통합재정수지는 세입 측면의 순세계잉여금에 대응되는 세출 측면의 집행액이 드러나지 않아 흑·적자를 표현하는데 한계가 있어, 순세계잉여금을 포함한 경우와 포함하지 않는 경우로 구분함

○ 통합재정 산출에 있어서 회계간 거래는 지역경제에 미치는 영향이 없기 때문에 회계간 거래 즉 정부의 금융활동으로 간주되는 보전재원은 제외처리함. 이에 통합재정수지 1에서 양주시의 적자 수치요인은 공기업특별회계의 적자폭이 상대적으로 크기 때문인데, 이는 특별회계의 세입이 대부분 일반회계의 전입금으로 충당되기 때문이며, 이에 통합재정수지 2에서는 순세계잉여금 430억원을 포함한 통합재정수지2는 140억 흑자재정을 유지함

<표 3-1-7> 양주시 통합재정수지 현황(2018.12.31.기준)

(단위 : 백만원)

회계별	통 계 규 모						통합재정 규모 (G=B+E)	통합재정 수지 1 (H=A-G)	통합재정 수지 2 (I=A-G+F)
	세입 (A)	지출 (B)	융자 회수 (B)	융자 지출 (D)	순융자 (E=D-C)	순세계 잉여금 (F)			
총계	624,871	653,898	538	520	-18	43,016	653,880	-29,009	14,007
일반회계	545,420	526,085	7	0	-7	13,000	526,078	19,341	32,341
기타 특별회계	5,886	21,267	532	520	-12	20,906	21,255	-15,369	5,537
공기업 특별회계	73,094	105,204	0	0	0	9,110	105,204	-32,110	-23,000
기금	471	1,342	0	0	0	0	1,342	-871	-871

주 1) 당초예산 총계 기준

자료 : 2018년 양주시 지방재정공시

2) 통합재정규모 = 지출(경상지출+자본지출) + 순융자(융자지출-융자회수)

3) 통합재정수지 1 = 세입(경상수입 + 이전수입 + 자본수입) - 통합재정규모

4) 통합재정수지 2 = 세입(경상수입 + 이전수입 + 자본수입) - 통합재정규모 + 순세계잉여금

<표 3-1-8> 양주시 통합재정수지 현황(2018.12.31.기준)

(단위 : 백만원)

구분	2014년	2015년	2016년	2017년	2018년
통합재정수지 1	-20,479	-24,053	-31,077	-45,153	-29,099
통합재정수지 2	504	815	11,131	12,791	14,007

자료 : 2018년 양주시 지방재정공시

1.2. 투자가용재원의 추산

1) 양주시 중기지방재정계획(2019~2023)의 검토

(1) 지방재정운용 여건

① 세입전망

○ 지방세

- ▶ 정부의 지속적인 경제 활성화 대책과 소득주도 성장정책, 지방세 비과세·감면의 축소, 지방세입 확충을 위한 제도개선 효과, 양주신도시 분양에 따른 재산세 증가효과 및 인구증가 추이로 볼 때, 꾸준한 연도별 상승요인 등으로 지방세 수입의 증가추세는 당분간 이어질 것으로 보이나, 최저인금 인상 등 고용시장 여건 악화, 가계부채 상환부담 등이 제약요인으로 작용할 것으로 전망

○ 세외수입

- ▶ 경기변동에 영향을 적게 받아 매년 증가 수준으로 전망되며, 사용료 수입과 재산 임대수입의 꾸준한 증가세로 인한 세외수입 소폭 상승요인 존재

○ 의존수입

- ▶ 지방교부세, 보조금 등은 내국세 수입 증가 전망에 따라 증가 예상 될 것으로 보이며, 저성장, 양극화, 저출산·고령화 등 당면한 구조적 문제해결을 위한 복지정책 확대 등 증가 예상

② 세출전망

○ 신도시 개발사업의 진행에 따른 세출수요의 급격한 증가 예상

- ▶ 다양한 분야에 대한 민원 요구에 따른 재정투자 규모 확대
- ▶ 안전, 일자리, 복지 분야에 대한 꾸준한 요구 발생

○ 저출산·고령화 극복기반 강화 및 복지 서비스에 대한 확대로 세출수요의 꾸준한 증가 예상

- ▶ 노인·취약계층 일자리, 아동·여성 및 노약자 등 복지시설 확충
- ▶ 기초연금 및 장애인연금 조기인상, 청년 노인 아동 등 생애주기별 소득보장 강화, 소외계층 지원 강화 등에 따른 복지비 부담 증가

○ 공공부문 일자리 창출, 지역개발 사업 및 지역경제 활성화 관련 지출수요 욕구 증가

- ▶ 지역 SOC사업의 신규·대형개발 최소화 및 「도시재생 뉴딜」 사업 중점투자

- 지역경제 활성화 등을 위한 소상공인·중소기업에 대한 경쟁력 강화
- 사회서비스 일자리 등 공공부문 일자리 창출에 따른 경비 마련 필요
- 수질개선 등을 위한 생태하천 조성, 상 하수도 인프라 및 생활폐기물 처리시설 확충

(2) 투자계획 총괄

○ 재정투자 총규모 : 8,550억원

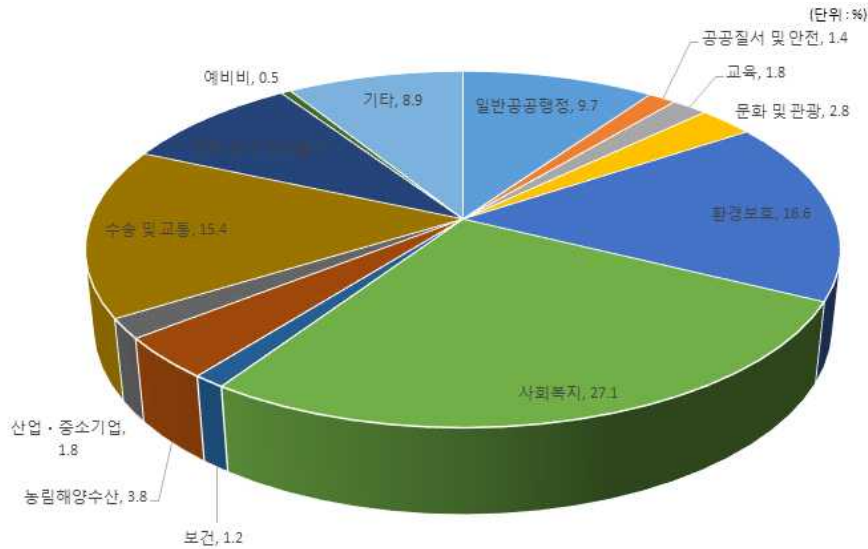

[그림 3-1-5] 양주시 재정투자 규모

<표 3-1-9> 양주시 분야별 중기재정계획

구분	중기재정계획					합계	비중	연평균 신장률
	2019	2020	2021	2022	2023			
합 계	855,023	869,083	906,741	948,939	998,636	4,578,422	100	4
일반공공행정	68,906	81,617	82,215	101,094	109,556	443,389	9.7	12.3
공공질서 및 안전	12,140	12,242	12,753	12,945	13,514	63,593	1.4	2.7
교육	14,543	15,215	15,985	16,797	17,622	80,162	1.8	4.9
문화 및 관광	30,640	21,622	27,661	23,856	25,472	129,252	2.8	-4.5
환경보호	145,796	150,386	154,829	153,627	156,573	761,210	16.6	1.8
사회복지	230,575	241,131	249,864	256,688	262,039	1,240,297	27.1	3.2
보건	10,902	10,897	11,681	12,743	10,883	57,106	1.2	0
농림해양수산	34,566	33,938	35,175	35,149	35,555	174,383	3.8	0.7
산업·중소기업	17,151	16,309	16,177	16,485	16,388	82,510	1.8	-1.1
수송 및 교통	146,461	129,758	127,046	139,150	163,100	705,515	15.4	2.7
국도 및 지역개발	65,294	74,001	87,314	90,330	94,403	411,342	9	9.7
예비비	4,400	4,400	4,400	4,400	4,400	22,000	0.5	0
기타	73,648	77,566	81,642	85,676	89,130	407,662	8.9	4.9

자료 : 양주시 중기지방재정계획(2019~2023)

2) 투자가용재원의 추산

(1) 재원별 투자계획

○ 양주시는 전체 4,578,422백만원 중 의존재원(국비, 도비 등)이 56.9%를 차지함

<표 3-1-10> 양주시 중기세입 추계

(단위 : 백만원, %)

구분	중기재정계획					합계	비중	연평균 신장률
	2019	2020	2021	2022	2023			
합 계	855,023	869,083	906,741	948,939	998,636	4,578,422	100	4
자체재원	236,797	254,442	268,429	288,588	305,323	1,353,578	29.6	6.6
지방세수입	148,822	156,123	163,982	172,002	180,100	821,029	17.9	4.9
세외수입	87,975	98,319	104,447	116,586	125,223	532,549	11.6	9.2
경상적세외수입	62,458	71,768	81,712	93,118	100,357	409,412	8.9	12.6
임시적세외수입	25,517	26,551	22,735	23,467	24,867	123,137	2.7	-0.6
이전재원	466,439	500,067	518,425	544,935	574,647	2,604,512	56.9	5.4
지방교부세	159,000	166,875	175,142	183,821	192,933	877,771	19.2	5
보통교부세	149,500	156,975	164,824	173,065	181,718	826,082	18	5
특별교부세	2,500	2,550	2,601	2,653	2,706	13,010	0.3	2
부동산교부세	7,000	7,350	7,718	8,103	8,509	38,679	0.8	5
조정교부금등	93,503	97,268	101,213	105,348	109,680	507,013	11.1	4.1
국고보조금	135,420	153,944	152,443	161,162	168,131	771,100	16.8	5.6
균형발전특별 회계보조금	15,142	16,202	17,336	18,550	19,848	87,078	1.9	7
기금	6,739	7,211	7,715	8,256	8,833	38,754	0.8	7
시·도비보조금등	56,635	58,567	64,575	67,799	75,221	322,797	7.1	7.4
보전수입및내부거래	151,787	114,574	119,887	115,417	118,666	620,331	13.5	-6

자료 : 양주시 중기지방재정계획(2019~2023)

<표 3-1-11> 양주시 중기세출 추계

(단위 : 백만원, %)

구분	중기재정계획					합계	비중	연평균 신장률
	2019	2020	2021	2022	2023			
합 계	185,647	151,435	160,540	158,840	164,443	820,906	100	-3
행정운영경비	73,647	77,565	81,640	85,674	89,129	407,654	50	4.9
인력운영비	70,337	74,327	78,377	82,429	86,303	391,773	48	5.2
기본경비	3,310	3,238	3,262	3,245	2,826	15,881	2	-3.9
재무활동	99,910	62,091	63,392	58,917	60,311	344,621	42	-11.9
내부거래지출	88,974	50,040	53,397	49,042	50,593	292,045	36	-13.2
보전지출	10,936	12,051	9,995	9,875	9,718	52,576	6	-2.9
예비비	12,090	11,780	15,508	14,250	15,004	68,631	8	5.5

자료 : 양주시 중기지방재정계획(2019~2023)

1.3. 투자우선순위의 판단

1) 투자 우선순위 판단의 과정

- 투자사업의 효율성 제고와 지역주민의 수요를 반영하기 위하여 투자우선 순위를 판단하여 추진함
- 농발계획 수립 시 설정한 5개 부문계획의 특성과 성과지표를 고려하여 평가지표를 개발하고 투자우선순위의 근거자료로 활용
- 평가지표는 5대 부문 계획의 영역과 동일 부문의 순위를 함께 평가하는 방식으로 설계
- 지자체와 지역주민, 농민단체, 의회, 외부전문가 등이 참여하는 투자우선 순위 심의위원회를 구성 운영
- 수립된 계획에 대해 평가지표에 근거하여 영역별, 세부사업별 5점 척도로 개별평가 실시

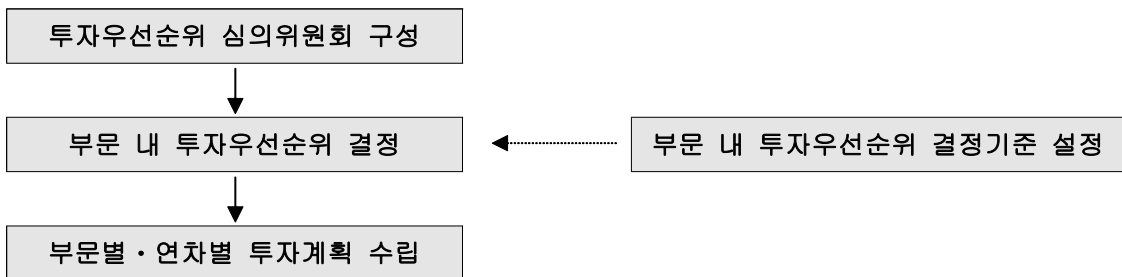

[그림 3-1-6] 투자우선순위 판단과정 흐름도

2) 부문별 투자우선순위 결정기준

- 평가지표 및 심사기준은 영역별, 세부사업별 성과지표에 따른 파급영향이 큰 사업을 우선순위에 두는 방식으로 결정
- 예컨대, 농업·식품산업은 농가소득 증대 혹은 경영체의 매출증대, 농촌경제 활성화는 고용창출효과, 삶의 질 분야는 농어촌서비스기준에 근거한 달성 정도를 중심으로 평가함

3) 투자 우선순위 심의위원회 운영

- 심의위원회는 농업·농촌 및 식품산업 정책심의회를 준용하여 운영

4) 부문별 및 연차별 투자계획

<표 3-1-12> 양주시 농업·농촌 및 식품산업 발전계획의 부문별 및 연차별 투자계획

구분	사업비 투자액 (백만원)							
	재원	'19년	'20년	'21년	'22년	'23년	계	
합계	국비	36,623.38	36,623.38	36,623.38	36,623.38	36,623.38	183,116.99	
	도비	20,282.02	20,141.02	20,141.02	20,141.02	20,141.02	100,845.95	
	시비	133,536.33	113,590.49	113,590.49	113,590.49	110,160.99	611,772.13	
	융자	0	0	0	0	0	0	
	자부담	8,301.20	8,301.20	8,301.20	8,301.20	8,301.20	41,506.12	
	합계	198,742.93	178,656.08	178,656.08	178,656.08	167,163.44	946,241.01	
연차별 예산 예산	식량산업	국비	1,835.94	1,835.94	1,835.94	1,835.94	1,835.94	9,179.7
		도비	192.04	192.04	192.04	192.04	192.04	960.2
		시비	904.10	904.10	904.10	904.10	904.10	4,520.5
		융자	0	0	0	0	0	0
		자부담	297.39	297.39	297.39	297.39	297.39	1,487
		소계	3,229.47	3,229.47	3,229.47	3,229.47	3,229.47	16,147.3
	원예산업	국비	616.267	616.267	616.267	616.267	616.267	3,081.34
		도비	947.262	947.262	947.262	947.262	947.262	4,736.31
		시비	2,985.13	2,985.13	2,985.13	2,985.13	2,985.13	14,925.63
		융자	0	0	0	0	0	0
		자부담	3,514.48	3,514.48	3,514.48	3,514.48	3,514.48	17,572.42
		소계	8,063.138	8,063.138	8,063.138	8,063.138	8,063.138	40,315.69
	축산업	국비	1,402.16	1,402.16	1,402.16	1,402.16	1,402.16	7,010.775
		도비	1,158.90	1,158.90	1,158.90	1,158.90	1,158.90	5,794.515
		시비	5,614.28	5,614.28	5,614.28	5,614.28	5,614.28	28,071.42
		융자	0	0	0	0	0	0
		자부담	2,151.11	2,151.11	2,151.11	2,151.11	2,151.11	10,755.53
		소계	10,326.45	10,326.45	10,326.45	10,326.45	10,326.45	51,632.23
	식품산업	국비	71.905	71.905	71.905	71.905	71.905	359.525
		도비	726.209	726.209	726.209	726.209	726.209	3,631.045
		시비	958.45	958.45	958.45	958.45	958.45	4,792.25
		융자	0	0	0	0	0	0
		자부담	70	70	70	70	70	350
		소계	1,826.564	1,826.564	1,826.564	1,826.564	1,826.564	9,132.82
친환경농업	국비	767.112	767.112	767.112	767.112	767.112	3,835.56	
	도비	115.507	115.507	115.507	115.507	115.507	577.535	
	시비	1,473.34	1,473.34	1,473.34	1,473.34	1,473.34	7,366.695	
	융자	0	0	0	0	0	0	
	자부담	1,168.76	1,168.76	1,168.76	1,168.76	1,168.76	5,843.875	
	소계	3,524.733	3,524.733	3,524.733	3,524.733	3,524.733	17,623.67	

구분	사업비 투자액 (백만원)							
	재원	'19	'20년	'21년	'22년	'23년	계	
농업 식품산업	농업인력과 농업경영체 육성 및 귀농·귀촌	국비	144.84	144.84	144.84	144.84	144.84	724.2
		도비	33.628	33.628	33.628	33.628	33.628	168.14
		시비	690.31	690.31	690.31	690.31	690.31	3,451.55
		융자	0	0	0	0	0	0
		자부담	32	32	32	32	32	160
	소계	900.778	900.778	900.778	900.778	900.778	4,503.89	
	농지이용· 보전 및 농업생산 기반정비	국비	14	14	14	14	14	70
		도비	48.887	48.887	48.887	48.887	48.887	244.435
		시비	3,837.11	3,837.11	3,837.11	3,837.11	3,837.11	19,185.6
		융자	0	0	0	0	0	0
자부담		877	877	877	877	877	4,385	
소계	4,777	4,777	4,777	4,777	4,777	23,885		
농촌 경제 활성화	소계	국비	314.137	314.137	314.137	314.137	314.137	1,570.685
		도비	9	9	9	9	9	45
		시비	2977.5	2977.5	2977.5	2977.5	2977.5	14,387.5
		융자	0	0	0	0	0	0
		자부담	102.938	102.938	102.938	102.938	102.938	514.69
	소계	3,403.57	3,403.57	3,403.57	3,403.57	3,403.57	25,517.9	
	농촌관광	국비	21.637	21.637	21.637	21.637	21.637	108.185
		도비	9	9	9	9	9	45
		시비	2,585	2,585	2,585	2,585	2,585	12,425
		융자	0	0	0	0	0	0
		자부담	2.938	2.938	2.938	2.938	2.938	14.69
	소계	2,618.57	2,618.57	2,618.57	2,618.57	2,618.57	12,592.9	
	제조 · 가공	국비	0	0	0	0	0	0
		도비	0	0	0	0	0	0
		시비	100	100	100	100	100	500
		융자	0	0	0	0	0	0
		자부담	100	100	100	100	100	500
	소계	200	200	200	200	200	10,000	
농촌융복합 산업화	국비	292.5	292.5	292.5	292.5	292.5	1,462.5	
	도비	0	0	0	0	0	0	
	시비	292.5	292.5	292.5	292.5	292.5	1,462.5	
	융자	0	0	0	0	0	0	
	자부담	0	0	0	0	0	0	
소계	585	585	585	585	585	2,925		
농촌 지역 개발	소계	국비	31,203.1	31,203.1	31,203.1	31,203.1	31,203.1	156,015.6
		도비	16,935.5	16,800.5	16,800.5	16,800.5	16,800.5	84,137.32
		시비	105,010.58	85,078.74	85,078.74	85,078.74	85,078.74	473,128.81
		융자	0	0	0	0	0	0
		자부담	0	0	0	0	0	0
소계	153,149.16	133,082.31	133,082.31	133,082.31	133,082.31	713,281.69		

구분	사업비 투자액 (백만원)							
	재원	'19	'20년	'21년	'22년	'23년	계	
농촌지역개발	마을만들기	국비	0	0	0	0	0	0
		도비	70	70	70	70	70	350
		시비	90	90	90	90	90	450
		융자	0	0	0	0	0	0
		자부담	0	0	0	0	0	0
		소계	160	160	160	160	160	800
	기초생활인프라정비	국비	0	0	0	0	0	0
		도비	635	500	500	500	500	2,635
		시비	3,385	3,070	3,070	3,070	3,070	15,665
		융자	0	0	0	0	0	0
		자부담	0	0	0	0	0	0
		소계	4,020	3,570	3,570	3,570	3,570	18,300
	환경 및 경관	국비	31,203.1	31,203.1	31,203.1	31,203.1	31,203.1	156,015.6
		도비	16,230.5	16,230.5	16,230.5	16,230.5	16,230.5	81,152.32
		시비	101,535.58	81,918.74	81,918.74	81,918.74	81,918.74	457,013.81
		융자	0.00	0.00	0.00	0.00	0.00	0.00
		자부담	0.00	0.00	0.00	0.00	0.00	0.00
		소계	148,969.16	129,352.31	129,352.31	129,352.31	129,352.31	694,181.69
삶의질 향상	소계	국비	253.92	253.92	253.92	253.92	253.92	1269.6
		도비	115.089	109.089	109.089	109.089	109.089	551.445
		시비	9,085.53	9,071.53	9,071.53	9,071.53	5,642.03	41,942.17
		융자	0	0	0	0	0	0
		자부담	87.521	87.521	87.521	87.521	87.521	437.605
		소계	9,542.064	9,522.064	9,522.064	9,522.064	6,092.564	44,200.82
	보건·복지	국비	25	25.00	25.00	25.00	25.00	125
		도비	19.62	13.62	13.62	13.62	13.62	74.1
		시비	78.28	64.28	64.28	64.28	64.28	335.4
		융자	0	0	0	0	0	0
		자부담	0	0	0	0	0	0
		소계	122.9	102.90	102.90	102.90	102.90	534.5
	교육여건	국비	0	0	0	0	0	0
		도비	19	19	19	19	19	95
		시비	117	117	117	117	117	585
		융자	0	0	0	0	0	0
		자부담	0	0	0	0	0	0
		소계	136	136	136	136	136	680
문화여가	국비	200.08	200.08	200.08	200.08	200.08	1,000.4	
	도비	1.4	1.4	1.4	1.4	1.4	7	
	시비	8,704	8,704	8,704	8,704	5,274.5	40,090.5	
	융자	0	0	0	0	0	0	
	자부담	0	0	0	0	0	0	
	소계	8,905.48	8,905.48	8,905.48	8,905.48	5,475.98	41,097.9	
안전	국비	28.84	28.84	28.84	28.84	28.84	144.2	
	도비	75.069	75.069	75.069	75.069	75.069	375.345	
	시비	186.254	186.254	186.254	186.254	186.254	931.27	
	융자	0	0	0	0	0	0	
	자부담	87.521	87.521	87.521	87.521	87.521	437.605	
	소계	377.684	377.684	377.684	377.684	377.684	1,888.42	

II

관리 및 운영계획

2.1. 관리운영계획의 대상영역

1) 관리 및 운영계획의 배경

- 양주시 농업·농촌 및 식품산업 발전계획(2019~2023년)이 지속적으로 수행하고자 양주시 2019년도 본예산서 및 중기지방재정계획을 바탕으로 종합적인 관리 및 운영계획을 수립함
- 또한, 매해 영역별, 세부사업별 실행결과를 점검하고, 점검결과를 바탕으로 차기년도 실행계획에 반영하도록 관리하고자 함
- 각 부서별 담당자를 대상으로 TF팀을 구성하여 사업을 추진함에 있어 문제되는 사업에 대해 원인 진단 및 개선방안을 모색하여 사업의 지속 가능성을 높이고자 함

2) 관리 운영계획 설계의 정책환경과 대상영역

(1) 계획수립 및 실천주체의 변화 흐름

- 양주시 농업·농촌 및 식품산업 발전계획의 수립과 실천에 있어서 양주시의 기능강화가 필요함
- 양주시의 공무원만 계획을 수립하는 것이 아니라, 지자체 단위의 농업농촌 개발과 관련된 단체의 의견을 수렴하고, 같이 계획의 수립과 실천에 참여할 수 있는 거버넌스 체제를 구축할 필요가 있음
- 이에 지역주민의 참여를 제고시키고, 지역주민이 지역의 발전을 주도하는 방향으로 계획 수립 및 실천체제가 확립될 필요가 있음

(2) 관리 운영계획에서 다루어야 할 대상

- 계획수립 및 추진체계조정(Reorganization)
- 계획역량강화(Capacity Building): 관련주체(파트너십)
- 계획평가와 환류(Evaluation & Feedback)

2.2. 계획수립 및 추진체계의 강화

1) 계획수립 및 추진체계 강화방향

- 양주시 농업·농촌 및 식품산업 계획 추진 및 조정의 경우 양주시 농업정책과에서 담당하고 있으며 각 부서별 담당자를 대상으로 TF팀을 구성하여 계획수립과 추진체계 강화하고자 함

- 계획수립 및 추진조직의 설계는 다음과 같음
 - ▶ 지자체 내에 계획수립(심의기구), 집행기구 및 평가관련 기구의 정비
 - 계획수립 및 추진결과에 대한 평가의 최상위 의사결정기구는 ‘농업·농촌 및 식품산업 정책심의회’로 함

 - ▶ 농촌계획의 수립, 평가 등을 지원할 수 있는 전문가그룹의 구성·운영
 - 농촌계획을 정책을 책임지고 있는 양주시 내 관련 단체, 지역주민의 참여를 통해 수립하고자 함
 - 지역농업·농촌의 현황 분석, 정책수요 파악, 전략 수립 등에 있어 전문성과 객관성을 가진 농업·농촌 관련 대학교수, 연구원, 민간 전문가 등 전문가그룹을 구성하여 운영하고자 함

 - ▶ 주민의견을 반영할 수 있는 체제의 확립
 - 지역 농업의 비전과 추진전략 수립, 농촌 공간개발의 우선순위 설정 등에 있어 지역주민, 농협, 관련 기업 등의 의견을 수렴할 수 있는 체계를 확립하고자 농정거버넌스를 활성화할 계획임

2.3. 계획역량의 강화

1) 지자체 기획부서와 사업부서간 시너지 제고

- 정책기획부서와 사업부서간 주기적인 회의를 통해 시너지 제고하고자 함
 - ▶ 정책기획부서는 사업 전반에 대한 점검, 평가, 조정 업무를 담당
 - ▶ 사업부서는 사업계획 및 투자계획 수립, 관련기관 협조 업무 담당

2) 담당공무원의 전문성 제고

- 분야별 농업정책 및 농촌정책 담당공무원의 역량강화를 위해 외·내부 교육을 적극 활용하고자 함
- 향후 농업·농촌 및 식품산업 발전계획 수립함에 있어 지역주민들의 의견을 적극 수렴을 하고자 워크숍, 원탁토론회 등 주민참여의 기회 확대
- 6차산업화, 농촌지역 개발 등 양주시 농업·농촌 및 식품산업 발전을 위해 필요한 분야의 전문직공무원을 채용하여 활용하는 방안을 적극 검토

2.4. 계획의 평가 및 환류

1) 필요성 및 목적

(1) 필요성

- 계획은 실천가능해야 하고, 그러기 위해서는 이러한 관점에서 지속적으로 평가되고, 평가 결과가 환류되면서 부단히 조정되어야 할 필요가 있음
- 계획수립 시점과 계획이 집행되는 시기 사이에 존재하는 시간적 간극으로 말미암아 계획의 불일치 현상이 항상 발생하고 있음
- 계획집행 시 불가피하게 비롯되는 계획의 현실 불일치 현상을 그대로 두고서는 기대되는 계획의 역할을 다할 수 없으므로 계획의 평가 및 환류 필요성이 있음

(2) 평가내용

- 계획수립의 시점과 계획이 집행되는 시기에 존재하는 시간적 간극으로 계획의 불일치 현상 발생 소지 있음
- 계획은 현실 정합성 차원에서 평가되어야 할 것이며, 평가 결과는 다시 계획으로 환류되어 현실 정합성을 유지하도록 지속적 관리 필요
- 계획의 현실 정합성 유지를 위해 매년 연차별계획 평가 진행하고 평가결과 계획의 부정합
- 발생 시 계획의 재수립 또는 보완할 필요가 있을 경우 잔여계획기간을 대상으로 재수립함

<표 3-2-1> 평가주기별 계획평가 내용

평가 내용	연차별 계획평가	종합평가
계획 지표	-	계획지표 달성 정도
사업별 추진실적	연차별 사업 추진실적	계획기간 전체 사업추진실적
주민참여도	주민의 계획 호응도, 문제점 계획수정의견(재수립의견포함)	주민의 계획 만족도, 문제점 개선방안
종합의견	총평	총평

(3) 평가 및 환류 절차

- 계획평가의 주된 목적이 계획의 실천가능성과 현실정합성을 제고하여 계획의 실효성을 확보하는데 있으므로, 계획평가 결과는 이러한 목적에 충실하도록 계획수립 및 실행과정에 효과적으로 환류되어야 할 것임
- 우선 계획주체인 양주시의 계획의 실천성과 현실성을 잃지 않도록 지속적으로 계획실행과정을 모니터링 하도록 함
 - ▶ 모니터링은 결과적으로 계획 평가과정으로 환류되어 계획 의 질을 제고하는 하나의 계기로 자리 잡도록 하는 방향에서 이루어지도록 함
- 전 계획기간을 두고 평가를 하는 종합평가와 매년 실시하는 연차별평가 역시 계획의 질을 제고하는 차원에서 환류시킴
 - ▶ 연차별 계획평가 결과에 따라 필요시 사정변경에 따른 계획 수정이 이루어지도록 하는 방향으로 계획과정에 환류되어 계획을 보완될 수 있도록 함