



아름다운변화 양주

◆ 2013년도 특수공시

| 연 번 | 사 업 명 | 작성부서 |
|-----|------------------|---------|
| 합 계 | 10개 사업 | |
| 1 | 백석생활체육공원 건립 | 평생교육체육과 |
| 2 | 양주 회암사지 종합개발 | 문화관광과 |
| 3 | 양주시립 장욱진미술관 건립공사 | 문화관광과 |
| 4 | 섬유종합지원센터 사업 | 기업지원과 |
| 5 | 생태하천복원사업 | 환경관리과 |
| 6 | 가축분뇨 공공처리시설 설치사업 | 환경관리과 |
| 7 | 국민체육센터 건립 | 주 택 과 |
| 8 | 회천2동 복합청사 신축 | 주 택 과 |
| 9 | 양주시 여성회관 신축 | 주 택 과 |
| 10 | 옥정하수처리시설 건설사업 | 하 수 과 |

백석생활체육공원 건립

- 쓰레기 매립장을 체육공원으로 조성함으로써 체육시설 인프라 확충을 통한 생활체육 활성화 및 건강한 삶의 질 향상

■ 사업개요

- 사업기간 : 2004 ~ 2013
- 위 치 : 양주시 백석읍 오산리 239-3번지 일원
- 사업면적(규모) : 체육공원 74,115㎡
- 총사업비 : 234억원(국비 49, 도비 29, 시비 156)
- 사업내용 : 축구장 1면, 육상트랙 6레인, 야구장 2면(리틀, 성인), 테니스장 8면, 기타 부대시설

■ 연도별 투자계획

(단위:백만원)

| 구분 재원별 | 총사업비 | 기투자 | 2011년 | 2012년 | 2013년 이후 |
|-----------|--------|--------|-------|-------|----------|
| 계 | 23,365 | 12,849 | 3,400 | 7,116 | |
| 국 비 | 4,878 | 2,000 | 743 | 2,135 | |
| 도 비 | 2,866 | 1,000 | 372 | 1,494 | |
| 시 비 | 15,621 | 9,849 | 2,285 | 3,487 | |

■ ‘2012년까지 추진실적

- 2008. 02. : 실시설계용역 완료
- 2009. 02. : 도시계획시설(체육시설) 실시계획인가
- 2009. 07. : 시설공사 착공
- 2011. 11. : 전기, 정보통신공사 착공

■ 향후 추진계획

- 2013. 04. : 공사완료
- 2013. 05. : 백석생활체육공원 개장

■ 기대효과

- 체육시설 확충을 통한 생활체육 활성화
- 주민 여가선용의 장 마련을 통한 주민 삶의 질 향상

■ 관련사진



[조감도]



[위치도 / 완료전경]

■ 평생교육체육과 체육시설팀 담당자 박주형 ☎8082-5636

양주 회암사지 종합개발

- 조선 초기 국보사찰의 역사적 가치를 부각시켜 회암사지 유적 보호와 전시를 통한 학술정보를 제공하고, 경기도 최대의 사적 명소이자 시의 랜드마크로 조성하여 지역경제 활성화에 기여하고자 함.

■ 사업개요

- 사업기간 : 1997년 ~ 2015년
- 위 치 : 양주시 회암동 산14-1번지(회암사지) 일원
- 사업면적(규모) : 323,117㎡ (사적 33,391㎡, 보호구역 289,726㎡)
- 총사업비 : 58,001백만원(국비 28,771 도비 14,532 시비 14,698)
- 사업내용 : 토지매입, 발굴조사, 유적정비, 박물관 건립, 단지정비(공원조성)

■ 연도별 투자계획

(단위:백만원)

| 구분 재원별 | 총사업비 | 기투자 | 2011년 | 2012년 | 2013년 이후 |
|-----------|----------|----------|---------|---------|----------|
| 계 | 58,001.0 | 41,289.0 | 5,043.8 | 3,429.0 | 8,239.2 |
| 국 비 | 28,771.0 | 15,534.0 | 4,115.0 | 2,500.0 | 6,622.0 |
| 도 비 | 14,532.4 | 12,535.5 | 452.4 | 729.0 | 815.5 |
| 시 비 | 14,697.6 | 13,219.5 | 476.4 | 200.0 | 801.7 |

■ ‘2012년까지 추진실적

- 토지매입: 34필지(121,549㎡) 매입완료
- 발굴조사: 총 11차 발굴중 1~10차 발굴완료
- 유적정비: 총 8개단지 유적중 6~8단지 정비완료
- 박물관: 건립완료
- 단지정비: 주차장 조성완료, 공원화사업 착공

■ 향후 추진계획

- 2013. 09. : 유적정비(1~5단지) 착공
- 2013. 12. : 11차 발굴조사 완료
- 2015. 12. : 사업완료

■ 기대효과

- 조선초기 국보사찰의 역사적 가치를 부각시켜 경기도 최대 사적 명소 제공
- 회암사지 유적보호와 전시를 통한 학술정보 제공
- 역사관광 명소 확보에 따른 지역경제 활성화

■ 관련사진



[조감도]



[위치도 / 완료전경]

■ 문화관광과 문화재종무팀 담당자 전민성 ☎ 8082-5671

양주시립 장욱진미술관 건립공사

- 장흥문화예술체험특구내 중심 역할을 할 수 있는 시립미술관을 건립하여 장흥지역내 문화예술 인프라를 적극 활용하고 이를 통한 지역경제 활성화에 기여

■ 사업개요

- 사업기간 : 2009. 07. ~2013. 05.
- 위 치 : 양주시 장흥면 석현리 384-1번지
- 사업면적(규모) : 부지면적 6,508㎡, 연면적 1,851㎡
- 총사업비 : 76억원(국비 20.5, 도비 15.8, 시비 39.7)
- 사업내용 : 전시실, 수장고, 강의실, 사무실, 카페 등

■ 연도별 투자계획

(단위:백만원)

| 구분 재원별 | 총사업비 | 기투자 | 2011년 | 2012년 | 2013년 이후 |
|-----------|-------|-------|-------|-------|----------|
| 계 | 7,600 | 5,605 | 1,364 | 431 | 200 |
| 국 비 | 2,050 | 1,400 | 500 | | 150 |
| 도 비 | 1,582 | 1,357 | 225 | | |
| 시 비 | 3,968 | 2,848 | 639 | 431 | 50 |

■ ‘2012년까지 추진실적

- 2009. 7. 14. : 건축공사 착공
- 2009. 10. 14. : 공사 일시정지(사유 : 터파기 공사 중 경암발생)
- 2010. 1. ~ 3월 : 양주시립장욱진미술관건립 계획 변경
- 2013. 5. 27. : 미술관 건축준공

■ 향후 추진계획

- 2014. 상반기. 미술관 개관

■ 기대효과

- 장흥문화예술체험특구와 연계하여 관광활성화에 기여
- 경기북부의 유일한 시립미술관으로 시민들에게 문화적 혜택 제공
- 관광활성화를 통해 지역경제활성화에 기여

■ 관련사진



[조감도]



[위치도 / 완료전경]

■ 문화관광과 관광진흥팀 담당자 고승철 ☎8082-5664

섬유종합지원센터 건립

- 섬유산업의 종합 무역 및 비즈니스 공간으로 활용될 섬유종합지원센터를 건립함으로써, 경기북부의 섬유산업 견인 및 세계적 섬유중심지로 도약

■ 사업개요

- 사업기간 : 2009 ~ 2013년
- 위 치 : 산북동 264-11번지 일원
- 사업면적(규모) : 부지 20,003㎡, 건축 2,814㎡, 연면적 15,368㎡
(지하 2층, 지상 5층)
- 총사업비 : 494억원 (국비 150, 도비 150, 시비 194)
- 사업내용 : 섬유종합지원센터 건립

■ 연도별 투자계획

(단위:백만원)

| 구분 재원별 | 총사업비 | 기투자 | 2011년 | 2012년 | 2013년 이후 |
|-----------|--------|-------|--------|-------|----------|
| 계 | 49,400 | 3,900 | 19,896 | 8,898 | 16,706 |
| 국 비 | 15,000 | 2,500 | 6,000 | 3,250 | 3,250 |
| 도 비 | 15,000 | - | 6,000 | 3,400 | 5,600 |
| 시 비 | 19,400 | 1,400 | 7,896 | 2,248 | 7,856 |

■ ‘2012년까지 추진실적

- 부지 계약, 설계·시공 일괄 입찰 공고 및 공사착공
- 건축 허가 및 공사 추진(공정률 39.41%)

■ 향후 추진계획

- 건축공사 준공
- 센터 시설·운영기관의 민간위탁

■ 기대효과

- 섬유산업관련 기업유치 시너지 창출 및 국제적 비즈니스 기반 구축
- 섬유산업 경쟁력 향상, 일자리 창출 및 지역경제 활성화 견인

■ 관련사진



[조감도]

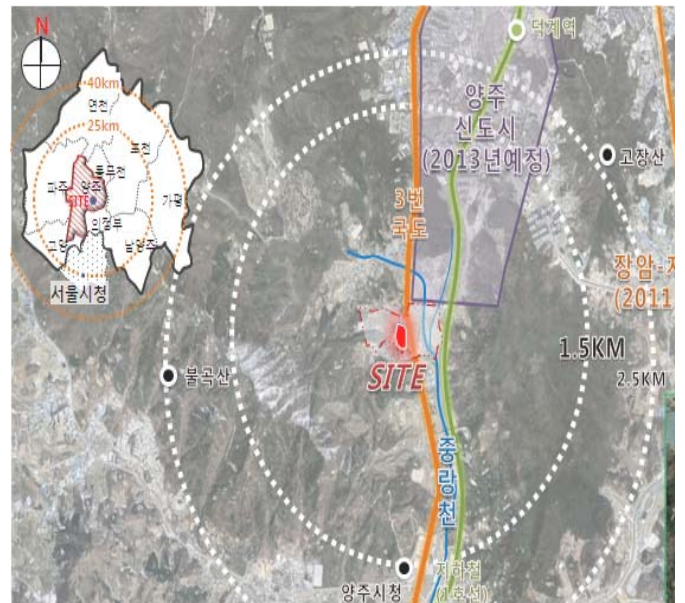

[위치도]

■ 기업지원과 섬유패션팀 담당자 정승호 ☎ 8082-6041

생태하천복원사업

- 지방하천 신천의 수질 개선 및 수생태계 복원을 통해 맑고 깨끗한 하천으로 회복하는 사업

■ 사업개요

- 사업기간 : 2008~2017
- 위 치 : 백석읍 홍죽천 합류부~동두천시계
- 사업규모 : L=20km
- 총사업비 : 626억원(국비 421, 도비 90, 시비 115)
- 사업내용 : 자연형 저수호안, 수생식물 식재, 생태관찰로 등

■ 연도별 투자계획

(단위:백만원)

| 구분 재원별 | 총사업비 | 기투자 | 2011년 | 2012년 | 2013년 이후 |
|-----------|--------|--------|-------|-------|----------|
| 계 | 62,602 | 14,213 | 2,689 | 3,821 | 41,879 |
| 국 비 | 42,058 | 9,436 | 1,714 | 2,489 | 28,419 |
| 도 비 | 9,012 | 2,022 | 367 | 533 | 6,090 |
| 시 비 | 11,532 | 2,755 | 608 | 799 | 7,370 |

■ ‘2012년까지 추진실적

- 2009. 1. : 1단계 착공
- 2011. 7. : 2단계 기본 및 실시설계 용역 착수
- 2012. 12. : 1단계 공정률 80%

■ 향후 추진계획

- 2013. 9. : 2단계 기본 및 실시설계 용역 준공
- 2013. 10. : 2단계 착공
- 2014. 12. : 1단계 준공
- 2017. 12. : 2단계 준공

■ 기대효과

- 수질개선 및 수생태계 개선을 통한 주민만족도 상승

■ 관련사진



[조감도]



[위치도 / 완료전경]

■ 환경관리과 수질관리팀 담당자 조흥기 ☎ 8082-6311

가축분뇨 공공처리시설 설치사업

- 가축분뇨의 적정한 처리를 통한 토양 및 하천오염 방지와 쾌적한 생활환경조성

■ 사업개요

- 사업기간 : 2010. ~ 2015. 02
- 위 치 : 양주시 은현면 봉암리 47번지 일원
- 사업규모 : 150㎡/일(사업부지 : 총17,871㎡)
- 총사업비 : 228억원(국비 160, 도비 20, 시비 48)
- 사업내용 : 처리시설 1식, 관리동 1식

■ 연도별 투자계획

(단위:백만원)

| 구 분 | 계 | 기투자 | 2012년 | 2013년 | 2014년이후 |
|-----|--------|-------|-------|--------|---------|
| 계 | 22,800 | 3,250 | 6,056 | 11,868 | 1,626 |
| 국 고 | 16,000 | 1,000 | 4,206 | 9,494 | 1,300 |
| 도 비 | 2,000 | 125 | 525 | 1,187 | 163 |
| 시 비 | 4,800 | 2,125 | 1,325 | 1,187 | 163 |

■ ‘2012년까지 추진실적

- 2009. 05. 11. : 가축액비처리시설 기본계획 및 타당성조사 용역
- 2010. 04. 30. : 경기도 투융자심사 승인
- 2011. 08. 17. : 가축액비처리시설 기본 및 실시설계 용역 착공
- 2012. 08. 24. : 시설설치승인 완료
- 2012. 11. 13. : 경기도 계약심사 완료

- 2012. 12. 21. : 기본 및 실시설계 준공
- 2012. 12. 28. : 전면책임감리 용역 업체 선정, 사업부지 매입완료

■ 향후 추진계획

- 2013. 01. 15. : 도시계획시설 실시계획 인가 고시
- 2013. 02. 06. : 시공업체 선정
- 2013. 03. 11. : 공사착공
- 2015. 상반기 : 공사준공

■ 기대효과

- 가축분뇨의 적정처리를 통한 환경오염 방지 및 쾌적한 생활환경조성
- 가축분뇨 안정적인 처리를 통한 축산농가의 가격경쟁력 확보

■ 관련사진



[조감도]



[위치도 / 완료전경]

■ 환경관리과 생활환경담당 담당자 심성보 ☎ 8082-6341

국민체육센터 건립

- 고읍택지개발조성으로 인한 인구유입등 대도시화에 따른 인구밀집지역에 체육시설 설치로 주민 여가문화 및 생활 서비스 제공

■ 사업개요

- 사업기간 : 2010. 11. ~ 2013. 10.
- 위 치 : 광사동 700번지
- 사업면적(규모) : 대지면적(2,163㎡), 연면적(3,689㎡), 지하1층/지상4층
- 총사업비 : 118억원(국비:28억원, 도비:10억원, 시비:80억원)
- 사업내용 : 수영장(25m*6레인), 다목적체육관, 체력단련장 등

| 구분 | 계 | 지하1층 | 지상1층 | 지상2층 | 지상3층 | 지상4층 |
|----|-------|------------|----------------|-----------------------|----------------|---------------------|
| 용도 | - | 전기실 기계실 | 관리사무실, 방제센터 | 수영장, 샤워실, 탈의실, 의무실 | 체력단련장, 다목적실 | 다목적체육관, 강사실, 방송실 |
| 면적 | 3,689 | 712 | 271 | 1,239. | 507 | 960 |

■ 연도별 투자계획

(단위:백만원)

| 구분 재원별 | 총사업비 | 기투자 | 2011년 | 2012년 | 2013년 이후 |
|-----------|--------|-------|-------|-------|----------|
| 계 | 11,800 | 2,821 | 1,400 | 4,800 | 2,779 |
| 국 비 | 2,800 | 200 | 1,400 | 800 | 400 |
| 도 비 | 1,000 | - | - | 1,000 | - |
| 시 비 | 8,000 | 2,621 | - | 3,000 | 2,379 |

■ ‘2012년까지 추진실적

- 2011. 03. 07. : 실시설계용역 발주
- 2011. 08. 31. : 실시설계용역 준공
- 2011. 12. 26. : 공사착공
- 2012. 05. 03. : 제1차 설계변경
- 2012. 06. 13. : 제2차 설계변경
- 2012. 07. 20. : 제3차 설계변경
- 2013. 08. 09. : 제4차 설계변경

■ 향후 추진계획

- 2013. 10. : 공사완료
- 2014. 1. : 개관 예정

■ 기대효과

- 인구유입 등 대도시화에 따른 인구밀집지역에 체육시설 설치로 주민 여가문화 및 생활 서비스 제공

■ 관련사진



[조감도]



[위치도 / 완료전경]

■ 주택과 공공건축담당 담당자 송용재 ☎ 8082-6682

회천2동 복합청사 신축

- 협소하고 노후화된 회천2동 청사를 신축함으로써 주민 편의를 제공하고 행정·교육·문화·복지시설을 갖춘 복합청사로 건립함으로써 예산 절감(부지매입비 및 공용공간 건축비 등) 및 원스톱 민원행정서비스 제공

■ 사업개요

- 사업기간 : 2010. 01. ~ 2013. 12.
- 위 치 : 덕계동 467-8번지
- 사업면적(규모) : 대지면적(1,499㎡), 연면적(5,459.06㎡), 지하1층/지상8층
- 총사업비 : 112.1억원(국비:6.9억원, 도비:10.8억원, 시비:94.4억원)
- 사업내용 : 행정·교육·문화·복지시설이 포함된 복합청사 신축

| 구분 | 계 | 지하1층 | 지상1층 | 지상2층 | 지상3층 | 지상4층 | 지상5층 | 지상6층 | 지상7층 | 지상8층 |
|----|----------|------------|--------|--------|------------|------------|---------------------|-----------------------|--------|--------|
| 용도 | - | 전기실 기계실 | 중대장실 | 동사무소 | 주민자치 센터 | 주민자치 센터 | 위스타트, 평생학습 센터 | 다문화/ 건강가정, 무한돌봄 | 도서관 | 도서관 |
| 면적 | 5,459.06 | 210.66 | 373.32 | 769.23 | 681.05 | 684.96 | 684.96 | 684.96 | 684.96 | 684.96 |

■ 연도별 투자계획

(단위:백만원)

| 구분 재원별 | 총사업비 | 기투자 | 2011년 | 2012년 | 2013년 이후 |
|-----------|--------|-------|-------|-------|----------|
| 계 | 11,210 | 1,010 | 2,000 | 2,800 | 5,400 |
| 국 비 | 690 | - | - | - | 690 |
| 도 비 | 1,080 | - | - | - | 1,080 |
| 시 비 | 9,440 | 1,010 | 2,000 | 2,800 | 3,630 |

■ ‘2012년까지 추진실적

- 2010. 05. 14. : 실시설계용역 발주
- 2010. 12. 15. : 실시설계용역 준공
- 2011. 04. 19. : 공사착공
- 2012. 06. 07. : 제1차 설계변경
- 2013. 03. 20. : 제2차 설계변경

■ 향후 추진계획

- 2013. 12. : 공사완료

■ 기대효과

- 노후화된 회천2동 청사 신축으로 주민 편의제공
- 행정,문화,복지,교육시설을 갖춘 복합청사로 건립하여 지역 공동체 활성화 도모

■ 관련사진



[조감도]

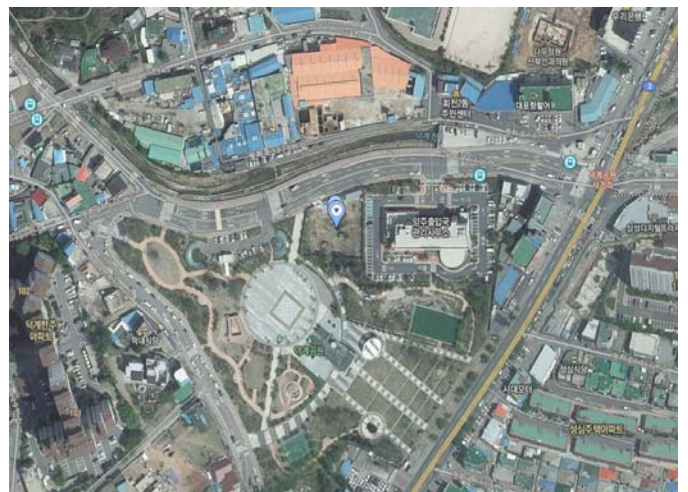

[위치도 / 완료전경]

■ 주택과 공공건축담당 담당자 박채홍 ☎ 8082-6681

여성보육비전센터 신축

○ 영·유아보육지원 및 여성인력의 활용과 취업지원을 위한 여성보육비전센터 설치로 맞춤형 자녀양육, 여성들의 잠재력 개발, 자립기반조성으로 사회활동 지원강화

■ 사업개요

- 사업기간 : 2010. 01. ~ 2013. 01.
- 위 치 : 고암동 580-6번지
- 사업면적(규모) : 대지면적(967.40㎡), 연면적(2,215.90㎡), 지하1층/지상4층
- 총사업비 : 47.5억원(도비:10억원, 시책 :12억원, 시비:25.5억원)
- 사업내용 : 여성·보육비전센터 신축

| 구분 | 계 | 지하1층 | 지상1층 | 지상2층 | 지상3층 | 지상4층 |
|----|----------|------------|-----------------------|---------------------|-------------------------|-------------------|
| 용도 | - | 전기실 기계실 | 보육실 놀이감대여실 맘스카페 | 컴퓨터실 소강당 재봉교실 | 미용교실 요리교실 강의실-1,2 | 다목적실 창고 방송실 |
| 면적 | 2,215.92 | 343.92 | 329.52 | 522.22 | 522.22 | 498.04 |

■ 연도별 투자계획

(단위:백만원)

| 구분 재원별 | 총사업비 | 기투자 | 2011년 | 2012년 | 2013년 이후 |
|---------------------|-------|-----|-------|-------|----------|
| 계 | 4,750 | 650 | 1,313 | 2,787 | - |
| 국 비 | - | - | - | - | - |
| 도 비 | 1,000 | | 1,000 | | |
| 시 비 | 2,550 | 650 | 313 | 1,587 | |
| 시책추진 보 전 금 | 1,200 | | | 1,200 | |

■ ‘2012년까지 추진실적

- 2010. 05. 14. : 실시설계용역 발주
- 2010. 12. 15. : 실시설계용역 준공
- 2011. 04. 19. : 공사착공
- 2012. 04. 17. : 제1차 설계변경
- 2012. 10. 23. : 제2차 설계변경

■ 향후 추진계획

- 2013. 01. : 공사완료

■ 기대효과

- 영·유아보육지원 및 여성인력의 활용과 취업지원을 위한 여성보육비전센터 설치로 맞춤형 자녀양육 및 여성들의 취업 등 자립기반 조성

■ 관련사진



[조감도]

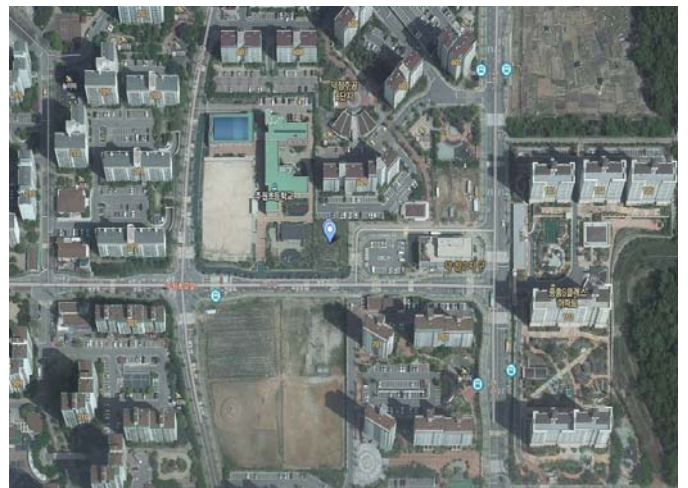

[위치도 / 완료전경]

■ 여성보육과 여성보육비전센터TF팀 담당자 백정호 ☎8082-4221

옥정하수처리시설 건설공사

○ 대규모 택지개발 예정지구(옥정 및 회천지구)의 지정으로 발생하수의 적정처리를 위한 처리장을 건설하여 발생하수 처리로 방류하천의 수질 보전, 깨끗한 주거환경조성, 생활편익 제공 및 지역주민의 보건위생 도모

■ 사업개요

- 사업기간 : 2009년 11월 ~ 2014년 12월
- 위 치 : 양주시 봉양동 954-27번지 일원(면적 57,053㎡)
- 사업면적(규모)
- 총사업비 : 998억원(기타(원인자부담금) 998억원)
- 사업내용 : 처리용량 22,000톤/일, 차집관로 6.5km

■ 연도별 투자계획

(단위:백만원)

| 구분 재원별 | 총사업비 | 기투자 | 2011년 | 2012년 | 2013년 이후 |
|-----------|--------|--------|-------|-------|----------|
| 계 | 99,800 | 15,498 | 9,550 | 5,243 | 69,509 |
| 기타(원인자) | 99,800 | 15,498 | 9,550 | 5,243 | 69,509 |

■ ‘2012년까지 추진실적

- 07.01.26 : 처리장(옥정, 광적) 건설계획 수립 보고
- 07.02.07 : 대형공사 입찰방법 심의(경기도)
- 07.08.29 : 옥정하수처리시설 기본 및 실시설계 착수
- 08.01.31 : 하수처리장 건설계획 주민설명회 (회천1동사무소)

- 09.02.18 : 옥정하수처리시설 기본 및 실시설계용역 준공
- 09.03.23 : 도시관리계획 시설결정
- 09.05.29 : 공공하수처리시설 설치 인가
- 09.08.27 : 조달계약 의뢰 및 입찰공고
- 09.11.16 : 사업자 선정에 따른 공사 착공
- 12.12월 : 현재 공정율 20%

■ 향후 추진계획

- 14. 하반기 : 옥정하수처리시설 준공

■ 기대효과

- 하천으로 유입되는 각종 오수를 차집 및 정화 처리로 수질개선 및 주변환경 향상

■ 위치도 및 조감도



[조감도]



[위치도 / 완료전경]

■ 하수과 하수시설담당 담당자 이후연 ☎ 8082-6861